

Всё

О САМЫХ ПОПУЛЯРНЫХ ПОРОДАХ СОБАК

Джульетта Мей



- более **150** самых популярных пород собак
- более **600** цветных изображений
- более **300** таблиц
- **ВПЕРВЫЕ** таблица показателей пород (10 категорий, 28 признаков), оцениваемых по 5-бальной шкале с графическими соответствиями

● **сиба ину**



● **маламут**



● **самоед**



● **бородатый колли**



● **далматин**



- описание
- история породы
- игры, отдых, развлечения
- привлекательные черты
- проблемы со здоровьем
- особенности содержания

полный алфавитный указатель пород собак

Всё

О САМЫХ ПОПУЛЯРНЫХ ПОРОДАХ СОБАК

описание

история породы

игры, отдых,
развлечения

привлекательные
черты

проблемы
со здоровьем

особенности
содержания

● шелти



● миттельшнауцер

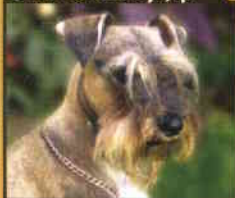

● лабрадор ретривер



● английский бульдог



● ховаварт



Имя Джульетты Мей известно любителям собак и кошек далеко за пределами Северной Америки. Ее популярные статьи, посвященные домашним любимцам, регулярно появляются на страницах многих периодических изданий США. Стиль этих заметок отличается не только глубокое знание всех тонкостей работы селекционеров и заводчиков новых пород, но и мягкий юмор, с которым автор рассказывает о повадках и характерах ее четвероногих друзей. В результате публикации Дж. Мей интересны не только узким специалистам, но и обычным владельцам домашних животных. В качестве признанного эксперта, она постоянно участвует в работе международных фелинологических и кинологических обществ. Особой популярностью у любителей кошек и собак пользуются консультации зоопсихолога, которые Джульетта временами дает на региональных каналах телевидения. Огромный практический опыт ее работы суммирован в нескольких капитальных изданиях, одно из которых теперь переведено на русский язык.



Об этой книге

Книга Джульетты Мей, которую вы держите в руках, имеет ряд уникальных особенностей. На ее страницах содержатся подробные описания более 150 самых популярных пород собак. Для каждой породы приводятся две таблицы. Первая из них – таблица классификации (версии семи крупнейших кинологических ассоциаций). Во второй содержатся показатели пород (по 10 категориям: активность, повиновение, доминирование, защита своей территории, общительность, сосредоточенность, агрессивность, поведение в семье, терпимость к детям, служебное использование). Результаты (28 признаков!) дополнены графическими соответствиями.

Таким образом, данная книга является энциклопедическим руководством, с помощью которого читателям будет легче определиться с выбором, а тем, кто уже стал владельцем собаки, обогатить свои знания дополнительными фактами.

ISBN 5-9603-0019-2



9 785960 300193



ВВЕДЕНИЕ

Научные исследования показали, что наиболее отдаленные предки собак существовали на территории Северной Америки 38—26 миллионов лет назад и принадлежали к хищникам-геспероционам, от которых впоследствии произошло множество семейств плотоядных животных, в том числе и Canidae (Собачьи, или Псовые), включающее в себя волков, шакалов, койотов и собак. Самые же первые собаки возникли 10 миллионов лет назад и по перешейку, имевшемуся на месте нынешнего Берингова пролива, достигли территорий Азии, Европы и Африки, где и распространилось их потомство. Тщательное изучение родословной собак позволило сделать вывод, что прямым предком собаки является волк. Уже 40 тысяч лет тому назад волки стремились к стоянкам людей в поисках пищи и, следуя за ними, постепенно одомашнивались. Преобразовавшийся волк — то самое животное, что мы сегодня называем собакой, — появился 12 тысяч лет назад.

В настоящее время в мире официально признано свыше 400 пород собак. Столь впечатляющее количество стало возможным исключительно благодаря кропотливой селекционной работе. Следует заметить, что если вначале предпочтение отдавалось селекционерами только рабочим качествам собак, то впоследствии изрядное внимание было уделено и их внешнему виду. Так, при императорских дворах, где одним из главных развлечений считалась охота, сооружались псарни, на которых вполне сознательно выводились породы, своим нравом и обликом призванные поразить воображение своих венценосных владельцев. Отсюда понятно и стремление представителей имущих классов, не желавших отставать от королей, явиться, в свою очередь, обладателями собак с определенными текс-

турой и цветом шерсти, а также конкретными физическими параметрами и характером. К середине XIX столетия во всех знатных домах уже было заведено держать породистых собак. Примечательно, что даже первая собачья выставка была организована представителями аристократии в качестве особой благотворительной акции. Позднее один за другим стали возникать собаководческие клубы: Кеннел-клуб (Великобритания, 1873), «Сосьете сентраль канин» (Франция, 1882), Американский кеннел-клуб (США, 1883) и, наконец, Международный кинологический союз (Европа, 1911). Именно этим структурам принадлежит основная заслуга в появлении на свет такого количества специфических пород собак. Впоследствии, в целях систематизации различных классификаций пород, была создана Международная кинологическая ассоциация (Federation Cynologique Internationale, FCI). Наряду с ней серьезным влиянием обладают еще 2 организации: Объединенный кеннел-клуб (United Kennel Club, США) и Американская ассоциация редких пород (American Rare Breed Association). Несмотря на доминирующее значение классификации FCI, наиболее предпочтительным видится метод гибкого подхода, учитывающего происхождение и физические характеристики конкретных пород вкупе с нюансами их поведения. Это позволяет лучше ориентироваться в удивительном и своеобразном мире собак.

Теперь несколько слов об особенностях данной книги. На ее страницах представлены характеристики более чем 150 самых популярных пород собак! Для удобства читателей вся текстовая информация рассредоточена по 7 категориям: описание; история породы; игры, развлечения, отдых; привлекательные черты; проблемы со здоровьем; особенности содержания; разное.

Наряду с этим приводятся 2 таблицы. Первая — «Классификация» — показывает, к какой группе причислена собака в соответствии с данными 7 крупнейших кинологических ассоциаций. Вторая — «Черты породы» — содержит анализ основных качеств, присущих каждой собаке. Особенности собак анализируются по 5-балльной шкале; цифровые результаты (28 признаков!) дополнены графическими соответствиями. Кроме того, для собак всех пород приводятся по 4 цветных изображения. Таким образом, читатели получают блестящую возможность составить себе самое полное представление о заинтересовавших их породах, что, собственно, и являлось целью автора этой книги.



АВСТРАЛИЙСКАЯ ОВЧАРКА

Родина и время возникновения: США, Австралия, XX век; рост 46–58 см, вес 16–32 кг



окраса: черный, блю-мерль, красный с подпалинами, красный. Собака идеально приспособлена для жизни в сельской местности и нуждается в квалифицированном хозяине. Ей присуща большая сообразительность.

История породы: Происхождение породы не определено до конца. Принято считать, что к ее возникновению причастны баски, эмигрировавшие в Австралию и США в XIX столетии и державшие подобных собак. В США австралийская овчарка – символ надежности (как пастух стада) и преданности (как член семейства). Собаки этой породы часто встречаются на фотографиях Дикого Запада, сделанных на рубеже XIX–XX столетий. Они, как правило, пасут стада. В 1950–1960-х годах Джей Сислер представлял австралийских овчарок на Американском родео. Между номерами Сислер и его собаки творили на арене разные чудеса, поражая зрителей. Однако только в 1991 году Американский клуб собаководства (АКС) признал эту породу. В официальных соревнованиях АКС порода участвует с 1993 года.

Игры, развлечения, отдых: Австралийская овчарка – великолепный партнер для игры во фрисби («летающие тарелки»). Кроме того, она еще и замечательный компаньон для путешествующего семейства. Забавно, что подчас, сверх меры буруеваемая пастушескими ин-



стинтками, собака может приняться за вас и преследовать, чуть ли не хватая за пятки.

Привлекательные черты: Австралийская овчарка не только отличный пастух, она еще участвует в программах для глухих, помогает полиции в обнаружении наркотиков; обычно эта собака входит в состав поисковых и спасательных партий.

Проблемы со здоровьем: У австралийской овчарки возможны проблемы со зрением и почками. Помимо этого, особи с красным (или красным с подпалинами) окрасом плохо переносят пребывание на открытом солнце.

Особенности содержания: Поскольку австралийская овчарка по натуре – пастух и вообще исключительно резва и подвижна, она нуждается в серьезной физической нагрузке. В противном случае нарастающая энергия находит выход вовне (собака жует обувь и т. д.). Кроме того, эти собаки отличаются высокой степенью реакции, они отпрыгивают в сторону, стоит их лишь коснуться. При работе со стадом это помогает им избегать столкновения с крупным рогатым скотом, зато внутри дома может порождать проблемы. Помните, что австралийская овчарка изрядно линяет, вследствие чего нуждается в ежедневном расчесывании.

Разное: При желании завести такую домашнюю собаку будет целесообразнее избегать строго рабочих линий этой породы, поскольку присущие им качества не вполне подходят для пребывания в доме.

Описание: Австралийскую овчарку часто называют «небольшой голубой собакой» по причине особого окраса породы (мерль). Это среднего размера собака, специально обученная для охраны стад. Она отличается внимательным и живым нравом, а также незаурядной физической силой. Специфической особенностью породы является естественно купированный хвост. Шерстный покров умеренной длины, жестковатый; четыре основных

ШЕРСТЬ

густая, умеренно жесткая шерсть на-шее и груди

ТЕЛО

тело умеренной длины

МОЧКА НОСА
коричневая мочка носа

ЛАПЫ
широкие, крепкие лапы, обеспечивающие хорошую опору

ЗАДНИЕ НОГИ
задние ноги с длинными «пятаками»

Классификация

| | |
|---------|---|
| FCI: | Группа 1 Секция 1 Пастушьи собаки (Sheepdogs) |
| АКС: | Пастушьи (Herding) |
| АНКС: | Группа 5 Рабочие (Working Dogs) |
| СКС: | Группа 7 Пастушьи (Herding) |
| КС(UK): | Пастушьи (Pastoral) |
| NZKC: | Рабочие (Working) |
| УКС: | Пастушьи (Herding Dog) |

Черты породы (по 5-балльной шкале)

| | | | | | |
|--------------------------------|--------------|-----|--------------------------------|-------------------|-----|
| Активность | в доме | 3,5 | Агрессивность | в семье | 1,4 |
| | на улице | 4,6 | | к чужим | 2,5 |
| Повиновение | дрессировка | 4,4 | | к собакам | 2,4 |
| | чужим | 4,1 | | к кошкам | 2,1 |
| Доминирование | в семье | 2,1 | Поведение в семье | успокаиваемость | 4,5 |
| | над собаками | 2,8 | | требование ласки | 4,4 |
| Защита своей территории | от людей | 3 | | возбудимость | 4,3 |
| | от собак | 2,8 | | игривость | 4,4 |
| Общительность | в семье | 4,6 | | чрезмерный лай | 2,8 |
| | с чужими | 3,3 | Терпимость к детям | срывы в поведении | 2,3 |
| Сосредоточенность | с собаками | 3,5 | | до 4 лет | 1,6 |
| | в семье | 1,5 | | старше 4 лет | 1,9 |
| | при чужих | 2,7 | Служебное использование | сторож | 4 |
| | при собаках | 2,5 | | телохранитель | 2,6 |



АВСТРАЛИЙСКАЯ ПАСТУШЬЯ СОБАКА (ГОЛУБОЙ ХИЛЕР)

Родина и время возникновения: Австралия, XIX век; рост 43–51 см, вес 16–20 кг



Описание: Неугомонный работник и способный внимательный компаньон – основные качества данной породы. У австралийских пастушьих собак плотный и прямой шерстный покров с крапчатым окрасом. Большая часть щенков вообще рождаются белыми, но по мере роста цвет шерсти темнеет.

Австралийских пастушьих собак нередко зовут голубыми хилерами – в память о несуществующей ныне породе собак, которым было свойственно кусать скотину за ноги.

История породы: Порода выведена в Австралии специально, чтобы работать со стадами дикого скота. Она была получена в результате скрещивания таких пород, как гладкошерстная высокогорная колли, динго, далматин и австралийский келпи. Работа над выведением австралийских пастушьих собак началась в середине и продолжалась до конца 1800-х годов, имея целью предоставить к услугам скотоводов выносливую собаку, способную выжить в суровых условиях сельской местности.



Игры, развлечения, отдых: Это очень активные собаки. Они любят пасти стадо и обожают агрессивные игры.

Привлекательные черты: Австралийская пастушья собака – замечательный работник. Она безоглядно дарит свою любовь, но также любит быть окруженной вниманием. Эти собаки – природные защитники, отличающиеся беспрекословным послушанием, поскольку стремятся угодить хозяину. Они быстро усваивают новые навыки.

Проблемы со здоровьем: Голубые хилеры подвержены врожденной глухоте.

Особенности содержания: Если собак данной породы обделить вниманием, они начинают скучать, и их характер меняется к худшему. Не оставляйте их в одиночестве или на привязи. Помните, что благодаря врожденному пастушескому инстинкту эти собаки могут приняться пасти кого угодно. Кроме того, они настороженно относятся к незнакомым людям, поэтому рекомендуется с раннего возраста приучать собаку к обществу людей.

Разное: Целесообразно взбивать шерстный покров этих собак, не дожидаясь линьки. Линяют австралийские пастушьи собаки один (муж-



ские особи) или два раза в год (женские особи, познавшие самцов).

Средняя продолжительность жизни австралийских пастушьих собак составляет около 12 лет.

ШЕРСТЬ

шерсть густая, плотная

УШИ

уши стоячие, широко расставленные

ГЛАЗА

глаза круглые, темно-коричневые, с внимательным взглядом

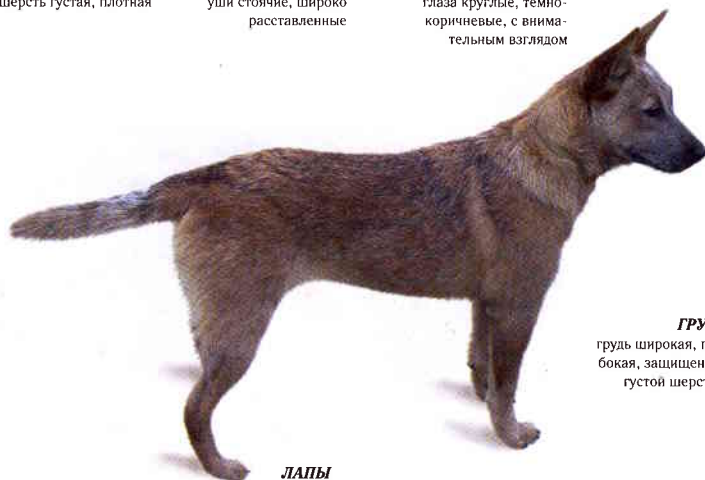

ГРУДЬ

грудь широкая, глубокая, защищенная густой шерстью

ЛАПЫ

лапы круглые, широкие, с черными подушечками

Классификация

| | |
|----------------|--|
| FCI: | Группа 1 Секция 2 Скотогонные собаки (кроме швейцарских) Cattle Dogs |
| AKC: | Пастушья (Herding) |
| ANKC: | Группа 5 Рабочие (Working Dogs) |
| СКС: | Группа 7 Пастушья (Herding) |
| КС(УК): | Пастушья (Pastoral) |
| NZKC: | Рабочие (Working) |
| УКС: | Пастушья (Herding Dog) |

Черты породы (по 5-балльной шкале)

| | | | | | | | |
|--------------------------------|--------------|---|-----|--------------------------------|-------------------|---|-----|
| Активность | в доме | ■ | 2 | Агрессивность | в семье | ■ | 1 |
| | на улице | ■ | 3 | | к чужим | ■ | 2 |
| Повиновение | дрессировка | ■ | 4 | | к собакам | ■ | 2 |
| | чужим | ■ | 4,2 | | к кошкам | ■ | 2 |
| Доминирование | в семье | ■ | 1,2 | Поведение в семье | успокаиваемость | ■ | 4,3 |
| | над собаками | ■ | 2 | | требование ласки | ■ | 4,2 |
| Защита своей территории | от людей | ■ | 2,5 | | возбудимость | ■ | 3 |
| | от собак | ■ | 3 | | игривость | ■ | 4 |
| Общительность | в семье | ■ | 3 | | чрезмерный лай | ■ | 3 |
| | с чужими | ■ | 3,5 | | срывы в поведении | ■ | 2 |
| Сосредоточенность | с собаками | ■ | 4 | Терпимость к детям | до 4 лет | ■ | 4,2 |
| | в семье | ■ | 1,2 | | старше 4 лет | ■ | 4,5 |
| | при чужих | ■ | 2 | Служебное использование | сторож | ■ | 4 |
| | при собаках | ■ | 2 | | телохранитель | ■ | 2 |

АВСТРАЛИЙСКИЙ ТЕРЬЕР

Родина и время возникновения: Австралия, XIX век; рост 24,5–25,5 см, вес 5–6 кг



История породы: Считается, что порода возникла во второй половине XIX столетия. Впервые официально представлена в Мальбурне в 1863 году. В процессе формирования были задействованы такие породы терьеров, как керн-терьер, йоркшир-терьер, скай-терьер, денди-динмонт-терьер и норвич-терьер. Первоначальное использование этих собак было ориентировано на уничтожение крыс на фермах и ранчо.

Игры, развлечения, отдых: Австралийский терьер – незаменимый компаньон, особенно в длительных и сложных путешествиях.

Больше всего на свете эти собаки любят шумно возиться и играть, причем не требуют обязательного участия хозяина.

Привлекательные черты: Австралийские терьеры – умные, крепкие, надежные собаки, известные своей беззаветной храбростью. Они преданны своим хозяевам и распространяют это чувство на других членов семьи.

Австралийские терьеры превосходно играют с детьми и дружелюбно относятся к незнакомым собакам, кошкам и прочим домашним животным. Однако они, как правило, всегда преследуют попавшихся на пути грызунов, поэтому лучше не спускать их с поводка во время прогулки.



Проблемы со здоровьем: Особи данной породы отличаются превосходным здоровьем. Генетически наследуемые заболевания, присущие другим собакам, их минуло.

Особенности содержания: Австралийские терьеры – вполне самостоятельны, что создает определенные проблемы в процессе дрессировки. Впрочем, эти собаки очень быстро усваивают новые навыки и всегда стремятся угодить хозяину.

Они с замечательной легкостью осваиваются в доме, а их небольшие размеры позволяют им получать необходимый объем физической активности, даже не выходя на улицу. Тем не менее ежедневные прогулки, безусловно, показаны, только выгуливать австралийских терьеров рекомендуется на поводке, учитывая их любопытность и склонность к преследованию грызунов.

Разное: В настоящее время австралийские терьеры более всего популярны у себя на родине и в Новой Зеландии.

Австралийские терьеры живут сравнительно долго: средняя продолжительность жизни составляет 15 и более лет.



Описание: Несмотря на сравнительно небольшие размеры, австралийские терьеры превосходно проявляют себя в любой ситуации: охотятся на крыс и змей, сторожат овечьи стада, охраняют своих хозяев от нападения хищников и недоброжелателей и т. д.

Жесткая и густая шерсть австралийских терьеров бывает представлена двумя типами окрасов: голубовато-подпалым и песочным.

ХВОСТ

хвост короткий, купированный, держится на уровне спины

ШЕРСТЬ

шерсть густая, длинная, слегка волнистая

ЧЕРЕП

череп плоской формы, покрытый жесткой шерстью

УШИ

уши стоячие, V-образной формы, умеренной толщины

ГЛАЗА

глаза маленькие, темные, с выразительным взглядом

ЛАПЫ

лапы небольшие, компактные, с черными когтями



Классификация

| | |
|---------|--|
| FCI: | Группа 3 Секция 2 Маленькие терьеры (Small-sized Terriers) |
| AKC: | Терьеры (Terrier) |
| ANKC: | Группа 2 Терьеры (Terrier) |
| СКС: | Группа 4 Терьеры (Terrier) |
| KC(UK): | Терьеры (Terrier) |
| NZKC: | Терьеры (Terrier) |
| UKC: | Терьеры (Terriers) |

Черты породы (по 5-балльной шкале)

| | | | | | |
|-------------------------|--------------|-----|-------------------------|-------------------|-----|
| Активность | в доме | 3,5 | Агрессивность | в семье | 1 |
| | на улице | 4,5 | | к чужим | 1,5 |
| Повиновение | дрессировка | 4 | | к собакам | 1 |
| | чужим | 4 | | к кошкам | 1 |
| Доминирование | в семье | 1 | Поведение в семье | успокаиваемость | 5 |
| | над собаками | 2 | | требование ласки | 3,5 |
| Защита своей территории | от людей | 2,5 | | возбудимость | 3,5 |
| | от собак | 3 | | игривость | 4 |
| Общительность | в семье | 5 | | чрезмерный лай | 3,5 |
| | с чужими | 4 | Терпимость к детям | срывы в поведении | 1,5 |
| Сосредоточенность | с собаками | 4,5 | | до 4 лет | 5 |
| | в семье | 1 | Служебное использование | старше 4 лет | 5 |
| | при чужих | 1 | | сторож | 5 |
| | при собаках | 1 | | телохранитель | 2 |

АКИТА ИНУ

Родина и время возникновения: Япония, XVII век; рост 60–71 см, вес 34–50 кг



Описание: Акиита ину – спокойные, очень смелые собаки с уживчивым нравом. Морда у акиита ину очень напоминает медвежью. Эти собаки неплохо переносят жизнь в условиях города, если им обеспечена необходимая физическая нагрузка, и лучше всего проявляют себя в качестве компаньонов, а также используются на охоте и для сторожевой службы. Следует отметить также, что акиита ину отличаются упрямым нравом, что создает определенные проблемы в процессе дрессировки.

История породы: Особей данной породы держали представители аристократического сословия префектуры Акиита (Япония), располагавшейся в гористой местности. В те времена акиита ину привлекали для охоты на медведей и как охранников. Порода возникла благодаря усилиям некоего опального вельможи, который, будучи отлучен от императорского двора, сосредоточил все свои усилия на работе с собаками. С течением времени акиита ину стали непременным атрибутом аристократического образа жизни, а по роскоши повода можно было судить о значительности

социального статуса владельца. К каждой собаке был приставлен особый смотритель, облаченный в специальное одеяние, указывавшее на его принадлежность к конкретному аристократическому дому и род занятий.

Игры, развлечения, отдых: Акиита ину необходимы изрядные физические нагрузки и продолжительные прогулки. Кроме того, эти собаки справляются с перевозкой или перемещением различных грузов: их без труда можно запрячь в небольшую тележку или ездовые сани.

Привлекательные черты: Акиита ину замечательно проявляют себя в общении с детьми, особенно если росли в доме в одно время с ними. Как правило, эти собаки в равной степени признают всех членов семьи хозяина. Несравненные сторожа, они еще добавок считаются «говорящими»: различные модуляции рычания создают эффект своеобразной «собачьей» речи. Для каждого из членов семьи у акиита ину, как правило, имеется особое рычательное приветствие.

Проблемы со здоровьем: Общие проблемы породы: дисплазия тазобедренных суставов, деструкция коленных чашечек, глухота, заболевания щитовидной железы. У акиита ину



в ряде случаев отмечают расстройства зрения, например, ночная слепота. Необходимо помнить о том, что эти собаки весьма чувствительны к анестезии. Живут они в среднем около 10–12 лет.

Особенности содержания: Если акиита ину подолгу оставлять в одиночестве, то очень скоро проявятся серьезные отклонения в поведении. Собакам необходим опытный дрессировщик, поскольку процесс дрессировки весьма осложняется как вследствие их упрямого характера, так и особой чувствительности, заставляющей отказаться от жестких методов обучения необходимым навыкам.

УШИ

небольшие плотные стоячие уши треугольной формы

ГОЛОВА

массивная голова, пропорциональная по отношению к телу

ЛОБ

лоб с неглубокой вертикальной бороздой

ХВОСТ

большой, высоко посаженный пушистый хвост завернут на спину или прижат к боку

МОЧКА НОСА

большая черная мочка носа

ГЛАЗА

маленькие, глубоко посаженные темные или темно-коричневые глаза треугольной формы

ЛАПЫ

кошачьи лапы с толстыми подушечками

ЛОКТИ

плотно прижатые к телу локти

ПЕРЕДНИЕ НОГИ

прямые тяжелокостные передние ноги



Классификация

| | |
|----------------|---|
| FCI: | Группа 5 Секция 5 Азиатские шпицы (Asian Spitz) |
| AKC: | Рабочие (Working) |
| ANKC: | Группа 6 Вспомогательная (Utility) |
| СКК: | Группа 3 Рабочие (Working Dogs) |
| КС(УК): | Вспомогательная группа (Utility) |
| NZKC: | Вспомогательная группа (Utility) |
| УКС: | Северные породы (Northern Breeds) |

Черты породы (по 5-балльной шкале)

| | | | | | |
|--------------------------------|--------------|-----|--------------------------------|-------------------|-----|
| Активность | в доме | 2 | Агрессивность | в семье | 1,3 |
| | на улице | 3,4 | | к чужим | 2,7 |
| Повиновение | дрессировка | 3,1 | | к собакам | 3,9 |
| | чужим | 4,4 | | к кошкам | 4 |
| Доминирование | в семье | 2,7 | Поведение в семье | успокаиваемость | 3,9 |
| | над собаками | 4,7 | | требование ласки | 3,9 |
| Защита своей территории | от людей | 3,4 | | возбудимость | 3,3 |
| | от собак | 4,6 | | игривость | 3,5 |
| Общительность | в семье | 4,6 | | чрезмерный лай | 1,5 |
| | с чужими | 2,4 | | срывы в поведении | 1,8 |
| Сосредоточенность | с собаками | 1,7 | Терпимость к детям | до 4 лет | 3,3 |
| | в семье | 1,6 | | старше 4 лет | 3,2 |
| | при чужих | 3,6 | Служебное использование | сторож | 4,4 |
| | при собаках | 3,8 | | телохранитель | 3,6 |

АЛЯСКИНСКИЙ МАЛАМУТ

Родина и время возникновения: Северная Америка, древность; рост 58—71 см, вес 39—56 кг



Описание: Аляскинский маламут от природы приспособлен к существованию в условиях холодного климата. Комфортнее всего эти собаки чувствуют себя в пригороде или в сельской местности. Отличаясь буйным и энергичным нравом, они нуждаются в опытных владельцах. Тем не менее аляскинские маламуты достаточно спокойно воспринимают незнакомых людей, неплохо ладят с детьми, как, впрочем, и со всеми остальными чле-

нами семьи хозяина. Особи данной породы обожают бегать, выполнять какую-либо работу, гулять. Им требуется изрядная физическая нагрузка. Для лучшего содержания лучше всего подойдет достаточно просторная и обязательно огороженная площадка.

История породы: Своим названием порода обязана местному племени, члены которого запрягали этих собак в ездовые сани. Племя обитало в верховьях реки Анвик (Аляска). Собаки предназначались для перевозки значительных грузов на длинные расстояния, причем на высокой и стабильной скорости. Золотая лихорадка 1896 года обеспечила аляскинским маламутам изрядную востребованность и популярность в целом регионе. Сегодня существует две разновидности данной породы: М'лут и Коцебу. Первая отличается более значительными размерами и разнообразием окрасов, в то время как второй присущ волчий окрас шерстного покрова наряду с менее выраженными физическими параметрами.

Игры, развлечения, отдых: Аляскинский маламут – рабочая порода, таким собакам просто необходима постоянная занятость. Они обожают нагрузки и активное времяпрепровождение. Если вы не располагаете ездовыми санями, постарайтесь обеспе-



чить своему питомцу продолжительные прогулки с играми, такими как догонялки и т. д. Они обожают кататься на роликовой доске. Для людей, предпочитающих активный образ жизни, путешествия и приключения, аляскинский маламут станет преданным и надежным компаньоном.

Добавим, что эти собаки, как и все остальные породы, которым присущ густой и внушительный шерстный покров, скверно переносят высокие летние температуры. Постарайтесь спланировать деятельность собак таким образом, чтобы она приходилась на наиболее прохладную часть дня, а также проследите, чтобы у них в изобилии было воды для питья.

Привлекательные черты: Аляскинский маламут отличается высокой сообразительностью и необычайной активностью. Это дружелюбная, привязчивая собака, хотя и обладает достаточно независимым нравом. Живут маламуты в среднем 12 лет.

ХВОСТ
пушистый, завернутый на спину

УШИ
небольшие, плотно покрытые шерстью

ГЛАЗА

дружелюбные и любознательные глаза миндалевидного цвета

НОГИ

мускулистые крепкие ноги



Классификация

| | |
|----------------|--|
| FCI: | Группа 5 Секция 1 Северные ездовые собаки (Nordic Sledge Dogs) |
| AKC: | Рабочие (Working) |
| ANKC: | Группа 6 Вспомогательная (Utility) |
| СКК: | Группа 3 Рабочие (Working Dogs) |
| КС(УК): | Рабочие (Working) |
| NZKC: | Вспомогательная группа (Utility) |
| УКС: | Северные породы (Northern Breeds) |

Черты породы (по 5-балльной шкале)

| | | | | | |
|--------------------------------|--------------|-----|--------------------------------|-------------------|-----|
| Активность | в доме | 2,4 | Агрессивность | в семье | 1 |
| | на улице | 4 | | к чужим | 1,4 |
| Повиновение | дрессировка | 2,8 | | к собакам | 3,2 |
| | чужим | 3 | | к кошкам | 3,6 |
| Доминирование | в семье | 2,2 | Поведение в семье | успокаиваемость | 3,6 |
| | над собаками | 3,8 | | требование ласки | 4,6 |
| Защита своей территории | от людей | 1,8 | | возбудимость | 3,6 |
| | от собак | 4,2 | | игривость | 3,2 |
| Общительность | в семье | 4,8 | | чрезмерный лай | 1,8 |
| | с чужими | 3,6 | | срывы в поведении | 2,4 |
| Сосредоточенность | с собаками | 2 | Терпимость к детям | до 4 лет | 3,4 |
| | в семье | 1 | | старше 4 лет | 3,6 |
| | при чужих | 1,4 | Служебное использование | сторож | 3 |
| | при собаках | 2,2 | | телохранитель | 1,4 |

АМЕРИКАНСКАЯ ЭСКИМОСКАЯ СОБАКА

Родина и время возникновения: США, 1913 год; рост 38 см и более, вес всегда соответствует росту



Описание: Это игривая, отличающаяся живым и веселым нравом собака с жестким и грубым шерстным покровом белого цвета. Уши стоят торчком, а мочка носа черная. Особи данной породы тяготеют к компании людей и обожают активные игры, особенно на свежем воздухе. Существует 3 разновидности данной породы: стандартная, миниатюрная (рост 33–38 см) и той (23–30 см).

История породы: Восходящая к семейству шпицев, порода обязана своим названием характерному внешнему виду, заставляющему вспомнить о канадской эскимосской собаке. Порода первоначально возникла в условиях исключительно тяжелого климата, поэтому неудивительно, что нынешние ее представители известны энергичным характером, выносливостью и большим сроком жизни.

Традиционное предназначение американских эскимосских собак – служба в качестве домашних компаньонов, с которой они великолепно справляются.

Впрочем, их также задействуют для сторожевой службы.



Игры, развлечения, отдых: Поскольку американские эскимосские собаки легко поддаются дрессировке, то сам процесс может восприниматься ими как веселая и занимательная игра. Они обожают проводить много времени на открытом воздухе, особенно в окружении членов семьи хозяина.

Привлекательные черты: Американские эскимосские собаки на удивление легко усваивают новые навыки. У них великолепное здоровье, что позволяет им исправно служить хозяину на протяжении всей жизни и считаться активнейшими и любимейшими членами семьи.

Проблемы со здоровьем: Достаточно часто имеют место случаи дисплазии тазобедренных суставов.

Особенности содержания: Эти собаки известны своей шумностью. Если упустить это обстоятельство из внимания в процессе дрессировки, то назойливый и почти непрекращающийся лай вашего питомца может создать серьезную проблему для жизни в доме. Некоторые особи на дух не переносят незнакомых людей – в подобных случаях показана планомерная социализация с самого раннего возраста.

ГЛАЗА
глаза темные, выпуклые, овальной формы

УШИ
уши пушистые, треугольной формы, почти сливаются с головой

СПИНА
спина ровная

ХВОСТ
хвост высоко посаженный, завернутый на спину

ШЕРСТЬ
шерсть прямая, двухслойная, с густым подшерстком; на морде становится гладкой

ШЕЯ
шея высокая, изящно изогнутая; у кобелей выделяется пышный шерстный воротник

НОГИ
ноги коротковатые, но сильные; хорошо опушены

Черты породы (по 5-балльной шкале)

| | | | | | |
|--------------------------------|--------------|-----|--------------------------------|-------------------|-----|
| Активность | в доме | 3,4 | Агрессивность | в семье | 1,9 |
| | на улице | 3,7 | | к чужим | 3,5 |
| Повиновение | дрессировка | 3,4 | | к собакам | 2,6 |
| | чужим | 3,8 | | к кошкам | 2,2 |
| Доминирование | в семье | 2,9 | Поведение в семье | успокаиваемость | 4 |
| | над собаками | 3 | | требование ласки | 4,5 |
| Защита своей территории | от людей | 4,4 | | возбудимость | 4,6 |
| | от собак | 3,6 | | игривость | 4,2 |
| Общительность | в семье | 4,6 | | чрезмерный лай | 3,4 |
| | с чужими | 2,6 | Терпимость к детям | срывы в поведении | 2,1 |
| Сосредоточенность | с собаками | 2,9 | | до 4 лет | 2,6 |
| | в семье | 1,4 | Служебное использование | старше 4 лет | 3,1 |
| | при чужих | 2,5 | | сторож | 4,8 |
| | при собаках | 2,2 | | телохранитель | 3 |

Классификация

| | |
|----------------|-----------------------------------|
| FCI: | — |
| AKC: | Не спортивные (Non-Sporting) |
| ANKC: | — |
| СКК: | — |
| КС(УК): | — |
| NZKC: | — |
| УКС: | Северные породы (Northern Breeds) |

АМЕРИКАНСКИЙ КОКЕР-СПАНИЕЛЬ

Родина и время возникновения: США, XIX век; рост 36–38 см, вес 11–13 кг



История породы: Точных сведений о происхождении породы нет. В качестве прародителей называют рабочих английских кокеров. Бытует легенда, будто бы самый первый кокер-спаниель попал в Америку еще в 1629 году с первыми переселенцами из Старого Света. Именно этих собак якобы и видели на борту корабля «Мэйфлауэр», приставшего к американским берегам. Первоначально все спаниели считались одной породой. Лишь много позднее, когда заводчики приступили к планомерной селекции особо желанных качеств у собак и были разработаны стандарты современной породы американских кокер-спаниелей. Ранее этих собак использовали как охотничьих – для поиска и апортировки мелкой дичи. Сегодня же они повсеместно считаются отличными компаньонами.



Описание: Американские кокер-спаниели – это симпатичные собаки, славящиеся своим ласковым и добродушным нравом. Их тело покрыто красивой, очень густой длинной шерстью. Окрас может быть любым (палевый, белый с черным, рыжий и т. д.). Особого упоминания заслуживает длинная гибкая шея, позволяющая собаке с особой легкостью разыскивать следы на земле.

Игры, развлечения, отдых: Американские кокер-спаниели вполне приспособлены к существованию в условиях мегаполиса. Веселые игры, прогулки всегда доставляют им удовольствие.

Привлекательные черты: Ласковый и добродушный характер, нежность, преданность, готовность повиноваться любым командам хозяина, отсутствие выраженной аг-

рессивности по отношению к незнакомым людям и другим животным, умение неплохо ладить с детьми – этим качествам современные американские кокер-спаниели обязаны своей популярностью.

Проблемы со здоровьем: У американских кокер-спаниелей отмечаются такие заболевания, как эпилепсия, расстройства сердечно-сосудистой системы, нарушения костно-мышечного аппарата.

Особенности содержания: Поскольку американские кокеры всегда стремятся угождать и порадовать хозяина, процесс дрессировки протекает без осложнений. Эти собаки вполне подходят и неопытным владельцам.

Особо следует упомянуть об уходе за шерстью. Вам потребуются уделить ей серьезное внимание: ежедневное тщательное расчесывание абсолютно необходимо!

Разное: Важной особенностью американских кокеров является переносимость холодов. Средняя продолжительность жизни американских кокер-спаниелей составляет около 13–14 лет.

ГЛАЗА

миндалевидные глаза с мягким и трогательным выражением взгляда

БРОВИ

четко выраженные брови

ЧЕРЕП

округлый свод черепа

ШЕЯ

длинная гибкая шея

СПИНА

относительно короткая спина

УШИ

уши на уровне глаз

ВЕРХНЯЯ ГУБА

верхняя губа прикрывает нижнюю челюсть

НОГИ

ноги с широкими очесами и «штанами»

ШЕРСТЬ

густая, тонкая, волнистая и шелковистая шерсть

Классификация

| | |
|----------------|--|
| FCI: | Группа 8 Секция 2 Спаниели (Flushing Dogs) |
| AKC: | Спортивные (Sporting) |
| АНКС: | Группа 3 Подружейные (Gundogs) |
| СКС: | Группа 1 Спортивные (Sporting) |
| КС(УК): | Подружейные (Gundog) |
| НЗКС: | Подружейные (Gundog) |
| УКС: | Подружейные (Gun Dog Breeds) |

Черты породы (по 5-балльной шкале)

| | | | | | |
|--------------------------------|--------------|-----|--------------------------------|-------------------|-----|
| Активность | в доме | 3,2 | Агрессивность | в семье | 2,6 |
| | на улице | 3,6 | | к чужим | 3,2 |
| Повиновение | дрессировка | 3,3 | | к собакам | 3,1 |
| | чужим | 3,4 | | к кошкам | 2,8 |
| Доминирование | в семье | 3 | Поведение в семье | успокаиваемость | 3,7 |
| | над собаками | 3,1 | | требование ласки | 3,9 |
| Защита своей территории | от людей | 3,3 | | возбудимость | 4 |
| | от собак | 4,7 | | игровость | 3,8 |
| | в семье | 4,1 | | чрезмерный лай | 3,2 |
| Общительность | с чужими | 2,8 | | срывы в поведении | 2,4 |
| | с собаками | 2,8 | Терпимость к детям | до 4 лет | 2,7 |
| Сосредоточенность | в семье | 1,8 | | старше 4 лет | 3,1 |
| | при чужих | 2,5 | Служебное использование | сторож | 4,1 |
| | при собаках | 2,5 | | телохранитель | 2,5 |

АМЕРИКАНСКИЙ СТАФФОРДШИРСКИЙ ТЕРЬЕР

Родина и время возникновения: США, XIX век; рост 43–48 см, вес 18–23 кг



Описание: Это средних размеров собаки с жестким и коротким шерстным покровом. Окрас варьирует от бежевого до черного и в принципе может быть любым. Уши нередко купированы. Американские стаффордширы неплохо чувствуют себя в условиях города, но им необходимо обеспечить серьезную физическую нагрузку. Мощные, самой природой предназначенные на роль защитников, эти собаки должны быть с раннего возраста приучаемы к обществу людей.

История породы: Возникла в Англии как результат скрещивания между боевыми буль-терьерами и пит-буль-терьерами. Собак данной породы специально выращивали в качестве гладиаторов тогда, когда собачьи бои пользовались особой популярностью. Сознательно планомерное разведение в США позволило получить менее воинственных особей, куда более надежных в быту.



Игры, развлечения, отдых: Американские стаффордширские терьеры отличаются необыкновенно активным нравом и тяготеют к любой серьезной физической активности.

Привлекательные черты: Американские стаффордширы не только очень энергичны, они вдобавок еще нежны, привязчивы и хорошо относятся к детям.

В силу своей природной сообразительности они великолепно выступают в роли сторожей и охранников.

Проблемы со здоровьем: В основном здоровые собаки, американские стаффордширы иногда подвержены дисплазии бедренных суставов и опухолевым заболеваниям.

Особенности содержания: Эти собаки очень чувствительны к нарушению или посягательству на их территорию и предпочитают занимать доминирующее положение по отношению к незнакомым людям и животным.

Бывает, что они медлят с выполнением команд, даваемых хозяином. В силу присущей им агрессивности американские стаффордширы в любой момент готовы ввязаться в драку. Жут-



кая сила их челюстей, обладающих мертвой хваткой, многим известна не понаслышке.

Разное: Поскольку это очень мощные и энергичные собаки, их рекомендуется спускать с поводка только на специально огороженной территории.

Официальный стандарт породы был разработан лишь в 1936 году.

Другое название породы: амстаф.

Средняя продолжительность жизни американских стаффордширов – около 13 лет.

ГЛАЗА
широко расставленные темно-карие глаза овальной формы

СКУЛЫ
скулы с хорошо различимыми мышцами

ГРУДЬ
крепкая широкая грудь

ПЕРЕДНИЕ НОГИ
длинные, массивные передние ноги

ЧЕРЕП
широкий свод черепа

ШЕЯ
короткая, исключительно мускулистая шея

ЛАПЫ
мощные лапы с толстыми подушечками



Классификация

| | |
|----------------|--|
| FCI: | Группа 3 Секция 3 Терьеры типа «буль» (Bull type Terriers) |
| AKC: | Терьеры (Terriers) |
| ANKC: | Группа 2 Терьеры (Terriers) |
| СКК: | Группа 4 Терьеры (Terriers) |
| КС(UK): | — |
| NZKC: | Терьеры (Terriers) |
| УКС: | — |

Черты породы (по 5-балльной шкале)

| | | | | | |
|--------------------------------|--------------|-----|--------------------------------|-------------------|-----|
| Активность | в доме | 3,3 | Агрессивность | в семье | 1 |
| | на улице | 4,7 | | к чужим | 2 |
| Повиновение | дрессировка | 3,3 | | к собакам | 2,3 |
| | чужим | 3,3 | | к кошкам | 3 |
| Доминирование | в семье | 2,3 | Поведение в семье | успокаиваемость | 4,3 |
| | над собаками | 4,3 | | требование ласки | 5 |
| Защита своей территории | от людей | 3 | | возбудимость | 4 |
| | от собак | 4,3 | | игривость | 4,7 |
| Общительность | в семье | 5 | | чрезмерный лай | 1 |
| | с чужими | 2,7 | | срывы в поведении | 3 |
| Сосредоточенность | с собаками | 2,7 | Терпимость к детям | до 4 лет | 4,3 |
| | в семье | 1 | | старше 4 лет | 4,3 |
| | при чужих | 2,7 | Служебное использование | сторож | 4 |
| | при собаках | 2,7 | | телохранитель | 3,3 |

АМЕРИКАНСКИЙ ФОКСХАУНД

Родина и время возникновения: США, XIX век; рост 53–64 см, вес 30–34 кг



Описание: Это большие и очень привлекательные собаки с коротким и жестким шерстным покровом. Окрас может быть любым. Обращают также на себя внимание длинные прямокостные передние ноги, которые весьма помогают при охоте на лисиц. Еще стоит упомянуть широкие ниспадающие уши, посаженные на уровне широко расставленных глаз. Характерная деталь: свисающие ниже челюсти брыли (губы).

История породы: Порода восходит к нескольким рабочим английским фоксхаундам, завезенным в Америку в 1650 году. Первоначально этих собак использовали для поиска индейцев, а со временем американские фоксхаунды стали участвовать в охоте на диких зверей. Основными признаками – изысканством и быстротой – порода обязана планомерному разведению, в котором помимо уже упоминавшихся английских фоксхаундов были задействованы французские и ирландские гончие типа керри-билля.

Игры, развлечения, отдых: Американские фоксхаунды отличаются необычайной активностью. Они потрясающие бегуны: если оставить фоксхаунда на территории 200 м², он, обжав ее за день, возвратится обратно счастливым и готовым пробежать ту же дистанцию еще раз!

Привлекательные черты: Великолепный охотник и замечательный компаньон, американский фоксхаунд прекрасно ладит с детьми. Как правило, по отношению к другим домашним животным агрессии не проявляет, чего не скажешь о незнакомых собаках.

Проблемы со здоровьем: Американские фоксхаунды отличаются прекрасным здо-



ровьем, у них отсутствуют все генетические болезни (например, дисплазия бедренных суставов), от которых страдают сходных размеров особи других пород. Следует помнить, что фоксхаундов нельзя перекармливать, так как увеличение веса может самым пагубным образом сказаться на охотничьих навыках этих собак.

Особенности содержания: Фоксхаунды – собаки, нуждающиеся в активном образе жизни. Если вы живете в городе и не обладаете возможностью обеспечить своему питомцу просторную площадку для игр и упражнений, не отчаивайтесь: продолжительные прогулки вполне решат проблему.

Что касается дрессировки, то вам (в случае отсутствия опыта) придется обратиться к профессиональному мастеру.

Фоксхаунды отличаются независимым нравом и изрядным упрямством, что создает определенные сложности в процессе тренировок.

Разное: Американские фоксхаунды живут в среднем по 10–12 лет.

ГЛАЗА
глаза овальные, янтарные, широко расставленные

ГОЛОВА
голова продолговатой формы

УШИ
уши длинные, широкие, на уровне глаз, ниспадающие

ГУБЫ
губы, свисающие ниже челюсти

ЧЕРЕП
череп умеренно выпуклый



НОГИ
передние ноги прямые, крепкокостные



Классификация

| | |
|----------------|--|
| FCI: | Группа 6 Секция 1 Гончие (Scenthounds) |
| AKC: | Охотничьи (Hound) |
| ANKC: | Группа 4 Охотничьи (Hounds) |
| СКК: | Группа 2 Охотничьи (Hounds) |
| KC(UK): | Охотничьи (Hound) |
| NZKC: | Охотничьи (Hound) |
| UKC: | Охотничьи (Scenthound Breeds) |

Черты породы (по 5-балльной шкале)

| | | | | | |
|--------------------------------|--------------|---|--------------------------------|-------------------|---|
| Активность | в доме | 3 | Агрессивность | в семье | 1 |
| | на улице | 5 | | к чужим | 2 |
| Повиновение | дрессировка | 3 | | к собакам | 3 |
| | чужим | 2 | | к кошкам | 3 |
| Доминирование | в семье | 1 | Поведение в семье | успокаиваемость | 5 |
| | над собаками | 3 | | требование ласки | 5 |
| Защита своей территории | от людей | 3 | | возбудимость | 5 |
| | от собак | 5 | | игривость | 5 |
| | в семье | 5 | | чрезмерный лай | 3 |
| Общительность | с чужими | 3 | | срывы в поведении | 2 |
| | с собаками | 3 | Терпимость к детям | до 4 лет | 5 |
| Сосредоточенность | в семье | 1 | | старше 4 лет | 5 |
| | при чужих | 3 | Служебное использование | сторож | 5 |
| | при собаках | 3 | | телохранитель | 2 |

АНАТОЛИЙСКИЙ КАРАБАШ (АНАТОЛИЙСКАЯ ПАСТУШЬЯ СОБАКА)

Родина и время возникновения: Турция, Средние века; рост 71–81 см, вес 41–64 кг



Сравнительно малоактивные в доме, они с лихвой наверстывают упущенное, едва оказавшись снаружи.

Привлекательные черты: Анатолийские пастушьи собаки отличаются послушностью, спокойным и уверенным нравом, а также незаурядной храбростью. Они никогда не пугают на защищаемую ими территорию никого из незнакомых, если те не были должным образом «представлены» хозяином. Любопытно, что карабаши имеют обыкновение занимать позицию где-нибудь на возвышении, откуда неуслышно следят за вверенным им пространством.

Проблемы со здоровьем: Анатолийские пастушьи собаки чувствительны к анестезии. Поскольку эти собаки взрослеют не так быстро, как особи других пород, иммунитет также устанавливается с опозданием. С целью предотвращения развития инфекционных заболеваний рекомендуются прививки против парво-вирусов в раннем возрасте.

Любопытно, что карабаши едят довольно-таки мало для своих размеров. Весьма показана низкопротеиновая диета, уместна и рисовая диета.

Особенности содержания: Этим собакам необходимы значительные физические нагрузки.



ки. Им требуется большое пространство для совершенствования своих беговых качеств.

Тренировки лучше начинать с самого раннего возраста. Учтите, что карабаш обладает независимым характером, ему присуще стремление доминировать. Не удивляйтесь, если он заупрямится и не захочет выполнять какие-то неприятные или непонятные ему команды.

На прогулке вам придется соблюдать особую осторожность, стараясь выбирать маршрут, следуя которому, вероятность встречи с другими собаками наименее возможна.

Разное: Средняя продолжительность жизни анатолийских карабашей составляет около 10–11 лет.

Описание: Это большие, крепкие, мощные и внушительные собаки, чье главное предназначение – выпас стад. Впрочем, иногда в результате специальной дрессировки удается приучить анатолийского карабаха к существованию в доме в качестве компаньона.

Карабашей отличают большая голова, толстая мускулистая шея, несколько отвислые черные губы и гладкая, короткая и густая шерсть с толстым подшерстком. Возможны любые варианты окрасов.

История породы: Порода считается достаточно древней. Прародители породы, крупные собаки, охранявшие стада, впервые попали на территорию Малой Азии еще около 1000 лет тому назад. Первоначальным местом их обитания стала область, занимаемая сегодня Турцией.

Игры, развлечения, отдых: Эти большие собаки не предназначены для жизни в доме. Лучше всего их содержать снаружи, на большой, тщательно огороженной площадке, так как карабаши с нескрываемым подозрением относятся к незнакомым людям.



ГЛАЗА
круглые, с ободками, темные глаза

УШИ
уши треугольной формы; обычно висят, но приподнимаются, когда собака взволнована

ШЕЯ
шея мощная, мускулистая

ШЕРСТЬ
шерсть густая, гладкая, сравнительно короткая; имеется толстый подшерсток

ГУБЫ
губы черные, слегка отвислые

ЛАПЫ
лапы сильные, с выпуклыми пальцами

КОГТИ
когти короткие, светлые

НОГИ
передние ноги прямые, широко поставленные

Классификация

| | |
|----------------|--|
| FCI: | Группа 2 Секция 2 Молоссы (Molossoid breeds) |
| AKC: | Рабочие (Working) |
| ANKC: | Группа 6 Вспомогательная (Utility) |
| СКС: | — |
| КС(УК): | Пастушьи (Pastoral) |
| NZKC: | Рабочие (Working) |
| УКС: | Служебные (Guardian Dogs) |

Черты породы (по 5-балльной шкале)

| | | | | | |
|--------------------------------|--------------|---|--------------------------------|-------------------|---|
| Активность | в доме | 2 | Агрессивность | в семье | 3 |
| | на улице | 4 | | к чужим | 5 |
| Повиновение | дрессировка | 2 | Поведение в семье | к собакам | 3 |
| | чужим | 4 | | к кошкам | 2 |
| Доминирование | в семье | 4 | Поведение в семье | успокаиваемость | 2 |
| | над собаками | 4 | | требование ласки | 3 |
| Защита своей территории | от людей | 2 | | возбудимость | 4 |
| | от собак | 3 | | грозивость | 4 |
| Общительность | в семье | 5 | Терпимость к детям | чрезмерный лай | 1 |
| | с чужими | 2 | | срывы в поведении | 1 |
| Сосредоточенность | с собаками | 3 | Служебное использование | до 4 лет | 3 |
| | в семье | 2 | | старше 4 лет | 3 |
| | при чужих | 4 | | сторож | 5 |
| | при собаках | 3 | | телохранитель | 5 |

АНГЛИЙСКИЙ БУЛЬДОГ

Родина и время возникновения: Великобритания, XIX век; рост 30,5–36 см, вес 23–25 кг



Описание: Бульдоги – собаки средних размеров с гладким шерстным покровом. У бульдогов массивное, низко посаженное тело. Голова с короткой мордой, широкие плечи и очень сильные конечности составляют характерные признаки этой породы. Внешность бульдогов предполагает наличие таких качеств, как бодрый нрав, стабильность и сила. Бульдоги мужественны и не отличаются ссорой в поведении.

История породы: Собаки данной породы были первоначально выведены в Англии в качестве бойцов с быками. Сегодня для боев с быками бульдогов больше не используют, но заводчики постарались сохранить основные бойцовские качества бульдогов и весьма в этом преуспели.

Игры, развлечения, отдых: Бульдоги предпочитают медленные прогулки в холодную погоду; в слишком теплые дни они стремятся не покидать пределов помещения, наслаждаясь эффектом работы кондиционеров. Бульдоги – неперемьные участники реклам, вы наверняка обнаружите их на большинстве телевизионных каналов.

Привлекательные черты: Бульдоги не нуждаются в серьезной физической нагрузке. Уход за шерстным покровом минимален. У бульдогов дружелюбный характер, они не любят лаять; из этих собак, тем не менее, выходят отличные сторожа. Бульдоги благосклонно относятся к другим домашним животным, хотя иногда бывают несколько агрессивны по отношению к незнакомым собакам. Бульдоги – чувствительные и послушные собаки, поэтому нет никакой необходимости кричать на них или бить в процессе дрессировки. Они превосходно проявляют себя в общении с детьми и идеально подходят для хозяина-новичка.



цессе дрессировки. Они превосходно проявляют себя в общении с детьми и идеально подходят для хозяина-новичка.

Проблемы со здоровьем: Дисплазия локтевых суставов и поражение мигательной перепонки – самые частые заболевания бульдогов. Нередко бывают и аллергические поражения кожи, чесотка. Чрезвычайно короткий хвост бульдогов предрасполагает к возникновению поражений позвоночника (в хвостовом отделе). Отмечены отдельные случаи недержания мочи и кала.

Те, кто занимается разведением бульдогов, хорошо знают, что, вследствие большой крупной головы, щенки рождаются путем кесарева сечения.

Перегрев – серьезная опасность для бульдогов. Поэтому в жаркие дни лучше оставляйте своих питомцев дома и не забудьте включить кондиционер.

Особенности содержания: Бульдоги часто линяют и недолго живут (7–9 лет). Вследствие своей популярности, на сегодняшний день это одна из самых дорогих пород.

По причине уплощенной морды у бульдогов могут возникнуть сложности с дыханием; они громко храпят.

Разведение бульдогов весьма проблематично и, как правило, требует искусственного оплодотворения.

Процесс дрессировки подчас непросто.



ШЕРСТЬ
густая, тонкая, короткая, мягкая на ощупь шерсть

ГЛАЗА
очень широко расставленные глаза

НОС
расположенный близко к глазам нос



ГУБЫ
нависающие над нижней челюстью губы

ЛАПЫ
покрытые толстой кожей и слегка вывернутые наружу лапы

ПЕРЕДНИЕ НОГИ
широко поставленные мускулистые передние ноги

Классификация

| | |
|----------------|--|
| FCI: | Группа 2 Секция 2 Молоссы (Molossoid breeds) |
| AKC: | Не спортивные (Non-Sporting) |
| ANKC: | Группа 7 Не спортивные (Non-Sporting) |
| СКС: | Группа 6 Не спортивные (Non-Sporting Dogs) |
| КС(УК): | Вспомогательная группа (Utility) |
| NZKC: | Не спортивные (Non-Sporting) |
| УКС: | Собака-компаньон (Companion Breeds) |

Черты породы (по 5-балльной шкале)

| | | | | | |
|--------------------------------|--------------|-----|--------------------------------|-------------------|-----|
| Активность | в доме | 2 | Агрессивность | в семье | 1,1 |
| | на улице | 2,3 | | к чужим | 1,2 |
| Повиновение | дрессировка | 3,6 | | к собакам | 2 |
| | чужим | 4,1 | | к кошкам | 2,2 |
| Доминирование | в семье | 1,8 | Поведение в семье | успокаиваемость | 4,2 |
| | над собаками | 3 | | требование ласки | 4,6 |
| Защита своей территории | от людей | 1,6 | | возбудимость | 3,5 |
| | от собак | 2,8 | | игривость | 4,3 |
| Общительность | в семье | 5 | | чрезмерный лай | 1,1 |
| | с чужими | 4,6 | Терпимость к детям | срывы в поведении | 1,9 |
| Сосредоточенность | с собаками | 3,5 | | до 4 лет | 4,1 |
| | в семье | 1,1 | Служебное использование | старше 4 лет | 4,3 |
| | при чужих | 1,3 | | сторож | 2,8 |
| | при собаках | 2,3 | | телохранитель | 1,5 |

АНГЛИЙСКИЙ КОКЕР-СПАНИЕЛЬ

Родина и время возникновения: Великобритания, XIX век; рост 38–41 см, вес 13–15 кг



Описание: Кокер-спаниель – самый небольшой представитель группы спортивных собак. Щенки кокер-спаниелей необычайно популярны; взрослые особи используются в качестве компаньонов. Они привержены дому и семье хозяина, отличаются исключительной надежностью и высокой степенью адаптации, а также им присущи высокие скоростные возможности.

Из кокер-спаниелей выходят замечательные домашние животные, они способны приспособиться к роли компаньона, обслуживающего одного определенного владельца.

Кокеров подразделяют на 2 типа: особи первого типа участвуют в специальных дог-шоу, а второго типа (полевого) – используются для охоты. Впрочем, как те, так и другие – замечательные домашние собаки.

Существуют три основных окраса для собак этой породы: черный, любой однотонный (кроме черного) и смешанный (черно-бронзоватый, черно-бронзовато-белый и т. д.).



История породы: Породу разводили в Англии для использования на охоте, в особенности на вальдшнепов. Таким образом, собаки отыскивали тайные гнездовья птицы и, спугнув их, гнали прямо под выстрел охотника.

Игры, развлечения, отдых: Кокер-спаниели, безусловно, нуждаются во внимании членов семьи хозяина, однако, оставаясь в одиночестве, они не теряются и всегда находят себе развлечение – в подобных случаях будут весьма уместны несколько специальных собачьих игрушек и запас свежей воды в миске.

Будет целесообразно для вашего питомца, если им займется профессиональный дрессировщик. На занятиях и вам, и вашей собаке предстоит узнать много нового; по мере обучения ваш кокер-спаниель станет для вас еще более желанным. Если вы хотите, чтобы ваша собака принимала участие в профессиональных соревнованиях, вам необходимо посоветоваться с заводчиком породы, чтобы он мог объективно оценить, каких успехов достиг ваш пес.

Привлекательные черты: Кокер-спаниели снискали себе популярность как участники дог-шоу, да и просто как любимые домашние животные. Это идеальная собака для хо-



зяина-новичка; она прекрасно проявляет себя в общении с детьми. Кокер-спаниели превосходно чувствуют себя в городе, если им обеспечена постоянная физическая активность и они с рождения постепенно приучались к пребыванию среди большого числа людей, не реагировали на уличные шумы и т. д. Они благосклонно относятся к незнакомым людям и другим животным. Кокер-спаниели прекрасно поддаются дрессировке, но их категорически не рекомендуется бить – так вы можете спровоцировать у них ответную агрессивную реакцию.

Проблемы со здоровьем: У кокер-спаниелей имеют место случаи катаракты, глаукомы, приступы ярости (у особей с однотонным окрасом). Живут кокеры 13–15 лет.

СПИНА

более длинная, чем у американского кокера, спина

ШЕРСТЬ

густая, слегка волнистая шерсть, прикрывающая защитный подшерсток

ХВОСТ

хвост, сидящий ниже линии спины

ГОЛОВА

изящная голова с умеренно выпуклым темечком, которое с возрастом уплощается

МОЧКА НОСА

широкая, хорошо развитая мочка носа

МОРДА

морда прямоугольной формы

УШИ

уши с длинной шелковистой шерстью

ГЛАЗА

ясные карие глаза со спокойным и мягким выражением взгляда

ЛАПЫ

плотные и круглые кошачьи лапы, покрытые густой шерстью



НОГИ

крепкие, ширококостные, коротковатые ноги с длинными очесами и «штанами»

Классификация

| | |
|----------------|--|
| FCI: | Группа 8 Секция 2 Спаниели (Flushing Dogs) |
| AKC: | Спортивные (Sporting) |
| ANKC: | Группа 3 Подружейные (Gundogs) |
| СКС: | Группа 1 Спортивные (Sporting) |
| КС(УК): | Подружейные (Gundog) |
| NZKC: | Подружейные (Gundog) |
| УКС: | Подружейные (Gun Dog Breeds) |

Черты породы (по 5-балльной шкале)

| | | | | | |
|--------------------------------|--------------|-----|--------------------------------|-------------------|-----|
| Активность | в доме | 3,1 | Агрессивность | в семье | 1,1 |
| | на улице | 4,1 | | к чужим | 1,3 |
| Повиновение | дрессировка | 4,4 | | к собакам | 1,9 |
| | чужим | 4,2 | | к кошкам | 1,9 |
| Доминирование | в семье | 1,6 | Поведение в семье | успокаиваемость | 4,7 |
| | над собаками | 2,1 | | требование ласки | 4,6 |
| Защита своей территории | от людей | 1,1 | | возбудимость | 3,7 |
| | от собак | 2,3 | | игривость | 4,3 |
| Общительность | в семье | 5 | | чрезмерный лай | 2 |
| | с чужими | 4,3 | | срывы в поведении | 2,3 |
| Сосредоточенность | с собаками | 3,9 | Терпимость к детям | до 4 лет | 4,6 |
| | в семье | 1 | | старше 4 лет | 4,7 |
| | при чужих | 1,7 | Служебное использование | сторож | 3,3 |
| | при собаках | 2,1 | | телохранитель | 1,3 |

АНГЛИЙСКИЙ МАСТИФ

Родина и время возникновения: Великобритания, античность; рост 70–76 см, вес 79–86 кг



пали из Азии благодаря средиземноморским и финикийским купцам. Из Великобритании мастифов вывозили в Рим для участия в боях на аренах и на случай военных действий. В Европе благодаря внушительным размерам и чудовищной силе мастифов использовали в качестве охранников. Впоследствии их удалось приучить и к роли компаньонов, с которой они успешно справляются до сих пор.

Игры, развлечения, отдых: Эта собака обожает активные игры на свежем воздухе с хозяином и его домочадцами.

Привлекательные черты: Потрясающий внешний вид, послушание, добродушный характер и беззаветная храбрость, с которой мастиф готов в любой момент прийти на выручку своему хозяину – вот качества, повсеместно снижавшие популярность данной породы.

Проблемы со здоровьем: Среди общих для собак заболеваний, проявляющихся у мастифов, следует назвать слепоту, сердечную недостаточность, гипертиреозит, дисплазию бедренных и локтевых суставов, кожные дерматиты, поражения нервной системы и иммунные нарушения. Нередко отмечаются и случаи остеохондроза. У мастифов также бывает очень



выражена одышка. Им необходимо большое количество пищи, но будьте бдительны, так как перекармливать собак нельзя.

Особенности содержания: Если к дрессировке мастифов не приступать уже в самом раннем детстве, вполне вероятно, что у вас может вырасти особь, отличающаяся изрядной агрессивностью. Этим собакам показано гулять не реже 4 раз в сутки по 30 минут.

Данная порода собак показана исключительно опытным владельцам. Не слишком удачная дрессировка может привести к деструктивным проявлениям в поведении.

Помните также, что мастифам необходима ранняя социализация. Это поможет им стать полноценными членами вашей семьи.

Разное: В 1950 году в документах английского королевского двора упомянута покупка «of one masty dog». Англосаксонское слово «masty» («мощный») стало, таким образом, источником для названия породы. Средняя продолжительность жизни английских мастифов составляет около 9–11 лет.

Описание: Английский мастиф – одна из самых крупных собак на свете. Тело мастифов покрывает короткая и густая шерсть, имеется зимний подшерсток. Наиболее распространенные окрасы: абрикосово-рыжеватый, серо-ребристо-палевый, темно-тигровый.

История породы: Известно, что особи данной породы уже 2000 лет тому назад обитали на территории Великобритании, куда по-

ГЛАЗА
широко расставленные темные глаза

УШИ
очень высоко посаженные небольшие уши

ШЕРСТЬ
короткая, густая, не слишком тонкая шерсть, покрывающая защитный подшерсток

ХВОСТ
широкий у основания и сужающийся к концу хвост



ПЕРЕДНИЕ НОГИ
сравнительно широко поставленные, прямые, толстокожные передние ноги

ЛАПЫ
большие круглые лапы со сводчатыми пальцами и когтями черного цвета



Классификация

| | |
|----------------|--|
| FCI: | Группа 2 Секция 2 Молоссы (Molossoid breeds) |
| AKC: | Рабочие (Working) |
| ANKC: | Группа 6 Вспомогательная (Utility) |
| СКС: | Группа 3 Рабочие (Working) |
| KC(UK): | Рабочие (Working) |
| NZKC: | Вспомогательная группа (Utility) |
| УКС: | Служебные (Guardian Dogs) |

Черты породы (по 5-балльной шкале)

| | | | | | |
|--------------------------------|--------------|-----|--------------------------------|-------------------|-----|
| Активность | в доме | 1,8 | Агрессивность | в семье | 1,2 |
| | на улице | 2,5 | | к чужим | 2,4 |
| Повиновение | дрессировка | 3,7 | | к собакам | 2,8 |
| | чужим | 3,9 | | к кошкам | 1,6 |
| Доминирование | в семье | 1,7 | Поведение в семье | успокаиваемость | 4,5 |
| | над собаками | 2,8 | | требование ласки | 4,5 |
| Защита своей территории | от людей | 2,6 | | возбудимость | 2,9 |
| | от собак | 3,1 | | игривость | 3,8 |
| Общительность | в семье | 4,7 | | чрезмерный лай | 1,6 |
| | с чужими | 3,1 | Терпимость к детям | срывы в поведении | 2,2 |
| Сосредоточенность | с собаками | 2,6 | | до 4 лет | 3,8 |
| | в семье | 1,1 | Служебное использование | старше 4 лет | 4,2 |
| | при чужих | 2,1 | | сторож | 4,5 |
| | при собаках | 2 | | телохранитель | 3 |

АНГЛИЙСКИЙ ПОЙНТЕР

Родина и время возникновения: Великобритания, XVII век; рост 61–69 см, вес 20–30 кг



ходимо пространство для бега (может вполне подойти огороженная спортивная площадка). В значительных физических нагрузках пойнтеры не нуждаются.

Привлекательные черты: Английские пойнтеры – очень послушные собаки, у них благородная, хотя, может быть, несколько чувствительная натура. Благодаря ласковому и спокойному отношению к хозяину и его домочадцам пойнтеров вполне оправданно считают идеальными компаньонами. Впрочем, они прекрасно играют с детьми и не проявляют агрессии в отношении других собак.

Проблемы со здоровьем: Стоит упомянуть о дисплазии тазобедренных суставов.

Особенности содержания: Дрессировать пойнтеров можно уже с самого раннего возраста. Благодаря философскому, послушному нраву процесс дрессировки не бывает сопряжен с какими-либо серьезными проблемами.

Короткая и жесткая шерсть пойнтеров позволяет им переносить жаркие лучи солнца и не требует специального ухода. Помните, что пойнтерам не нравится, когда их надолго оставляют в одиночестве.



Описание: Изысканные, очень красивые собаки с мягким и благородным нравом. Тело покрывает короткая, жесткая, плотно прилегающая и несколько лоснящаяся шерсть. Наиболее характерные окрасы: лимонный с белым, рыжий с белым, печеночный с белым, черный с белым.

История породы: Точных сведений о происхождении породы нет. Наиболее вероятными ее прародителями являются представители различных линий староиспанского сеттера. Первоначально использовавшиеся исключительно для выслеживания дичи, сегодня английские пойнтеры не только прекрасные подружейные собаки, но и отличные домашние компаньоны.

Игры, развлечения, отдых: С пойнтерами показано много гулять, им также необ-

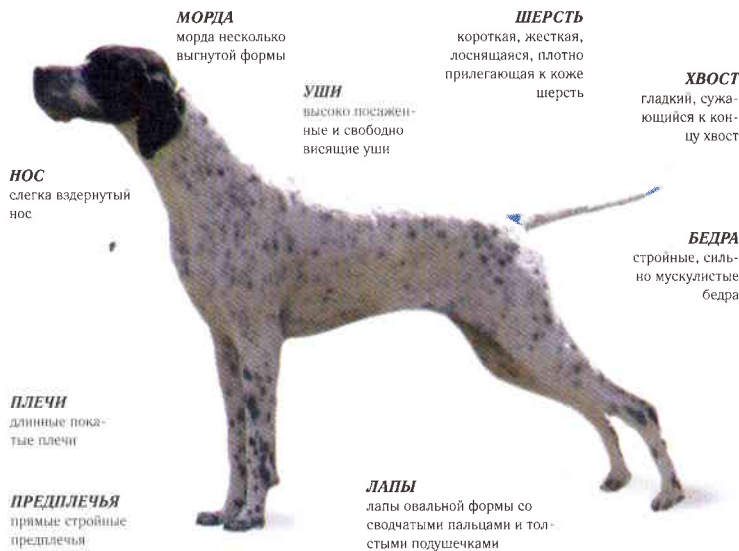

Классификация

| | |
|----------------|--|
| FCI: | Группа 7 Секция 2 Островные легавые (British and Irish Pointers and Setters) |
| AKC: | Спортивные (Sporting) |
| ANKC: | Группа 3 Подружейные (Gundogs) |
| СКК: | Группа 1 Спортивные (Sporting) |
| КС(УК): | Подружейные (Gundog) |
| NZKC: | Подружейные (Gundog) |
| УКС: | Подружейные (Gundog) |

Черты породы (по 5-балльной шкале)

| | | | | | |
|--------------------------------|--------------|-----|--------------------------------|-------------------|-----|
| Активность | в доме | 3,3 | Агрессивность | в семье | 1,4 |
| | на улице | 4,6 | | к чужим | 2,1 |
| Повиновение | дрессировка | 3,3 | | к собакам | 2,4 |
| | чужим | 3,5 | | к кошкам | 3,5 |
| Доминирование | в семье | 2 | Поведение в семье | успокаиваемость | 3,8 |
| | над собаками | 2,8 | | требование ласки | 3,9 |
| Защита своей территории | от людей | 2,6 | | возбудимость | 3,9 |
| | от собак | 2,9 | | игривость | 3,8 |
| Общительность | в семье | 4 | Терпимость к детям | чрезмерный лай | 2,1 |
| | с чужими | 2,9 | | срывы в поведении | 3 |
| Сосредоточенность | с собаками | 3,1 | Служебное использование | до 4 лет | 2,5 |
| | в семье | 1,8 | | старше 4 лет | 3,5 |
| | при чужих | 2,4 | | сторож | 4,1 |
| | при собаках | 2 | | телохранитель | 3 |

АНГЛИЙСКИЙ СЕТТЕР

Родина и время возникновения: Великобритания, XIX век; рост 61–69 см, вес 25–30 кг



Описание: Английский сеттер – исключительно дружелюбный и добродушный пес, считающийся одной из старейших подружейных собак. Тело английского сеттера покрыто волнистой, длинной, чуть шелковистой шерстью с курчавым подшерстком. Наиболее распространенные окрасы: лимонно-белый, печеночно-белый, черно-белый, трехцветный. Добавим еще, что у этих собак висячие, образующие складки уши, плотно прижатые к голове.

История породы: Своим внешним обликом современные английские сеттеры обязаны сэр Эдварду Лэйвреку (1800–1877), разработавшему собственную линию породы в результате кропотливого разведения, а также и Р. Перселлу Ллевеллину (1840–1925), который взял породу Лэйврека с тем, чтобы на ее основе вывести линию рабочих сеттеров. Предками нынешней породы английских сеттеров принято считать спаниелей.

Игры, развлечения, отдых: Английский сеттер – животное, предпочитающее активный образ жизни. Более того, ему это необходимо: отсутствие физических нагрузок пагубно отразится на здоровье собаки.

В данном случае будут уместны любые активные игры; помимо этого можно приучить вашего питомца носиться вдогонку за вашим велосипедом. Подобная великолепная тренировка безусловно пойдет на пользу.

Привлекательные черты: Изящество и элегантность внешнего вида, спокойный и деликатный нрав английских сеттеров снижали себе любовь в сердцах людей. Особо следует выделить потрясающее умение этих собак играть с детьми.



Английские сеттеры беспрекословно подчиняются командам владельца и отличаются исключительной работоспособностью.

Проблемы со здоровьем: Имеют место случаи дисплазии бедренных суставов. Особо упоминания заслуживает генетически наследуемая склонность английских сеттеров к слепоте вследствие патологии развития сетчатки. Иногда отмечается аллергия на пыльцу растений, медикаменты и т. д. Подчас аллергические проявления являются результатом экспериментов с диетой.

Особенности содержания: Предпочтительнее всего – держать английских сеттеров на широком и огороженном пространстве. За неимением такового следует увеличить продолжительность прогулок наряду с объемом физических упражнений.

Разное: Средняя продолжительность жизни английских сеттеров составляет около 12 лет.



УШИ

висячие, складчатые, плотно прижатые к голове уши

МОРДА

морда прямоугольной формы

ПОДШЕРСТОК

кудрявый подшерсток

ШЕРСТЬ

волнистая, длинная, шелковистая шерсть

ХВОСТ

прямой, шерстистый, сужающийся к концу хвост

ГУБЫ

несколько отвислая нижняя губа

ГЛАЗА

темно-карие глаза с мягким выражением взгляда

ГРУДЬ

глубокая грудь, нижняя часть которой густо декорирована шерстью

ЛАПЫ

компактные лапы с шерстью между пальцами



Классификация

| | |
|----------------|--|
| FCI: | Группа 7 Секция 2 Островные легавые (British and Irish Pointers and Setters) |
| AKC: | Спортивные (Sporting) |
| ANKC: | Группа 3 Подружейные (Gundogs) |
| СКС: | Группа 1 Спортивные (Sporting) |
| КС(УК): | Подружейные (Gundog) |
| NZKC: | Подружейные (Gundog) |
| УКС: | Подружейные (Gun Dog Breeds) |

Черты породы (по 5-балльной шкале)

| | | | | | |
|--------------------------------|--------------|-----|--------------------------------|-------------------|-----|
| Активность | в доме | 2,1 | Агрессивность | в семье | 1 |
| | на улице | 4,4 | | к чужим | 1,4 |
| | дрессировка | 3,5 | | к собакам | 1,7 |
| Повиновение | чужим | 3,9 | | к кошкам | 2,1 |
| | в семье | 1,4 | Поведение в семье | успокаиваемость | 3,8 |
| Доминирование | над собаками | 2 | | требование ласки | 4,5 |
| | от людей | 1,9 | | возбудимость | 2,9 |
| Защита своей территории | от собак | 2,2 | | игривость | 3,8 |
| | в семье | 4,8 | | чрезмерный лай | 2,5 |
| Общительность | с чужими | 3,9 | | срывы в поведении | 1,5 |
| | с собаками | 3,6 | Терпимость к детям | до 4 лет | 4,6 |
| Сосредоточенность | в семье | 1,2 | | старше 4 лет | 4,2 |
| | при чужих | 2,2 | Служебное использование | сторож | 3,4 |
| | при собаках | 2,4 | | телохранитель | 1,5 |

АНГЛИЙСКИЙ СПРИНГЕР-СПАНИЕЛЬ

Родина и время возникновения: Великобритания, XVII век; рост 48–51 см, вес 22–24 кг



склонностью к спортивным играм (фрисби и т. д.). Они не только хорошие компаньоны, но и талантливые охотники. Им необходимы ежедневные физические нагрузки. Спрингер-спаниели прекрасно играют с детьми. Для охраны территории и преследования эти собаки не пригодны. Внимательное изучение родителей щенка позволит вам сделать вывод о том, какие именно качества впоследствии могут проявиться у вашего потенциального питомца.

Хорошо обученные и тренированные собаки этой породы отлично подходят для жизни в спортивных семьях. Английские спрингер-спаниели – ласковые, умные и благодарные собаки. Им свойственно послушание. Они будут привержены вам и членам вашей семьи, но учите: подобное «многовластие» при взаимоисключающих командах может пагубно сказаться на нервной системе собаки.

Проблемы со здоровьем: Наиболее распространенные болезни спрингер-спаниелей – это аномалия развития век и радужной оболочки, дисплазия бедренных суставов, поражения кожи и ушные инфекции.

Иногда у них проявляется так называемый синдром ярости. При этом не отмечается каких-либо характерных неврологических или



поведенческих симптомов. Синдром ярости проявляется, когда собака с затуманенными, невидящими глазами бросается на людей абсолютно без какой-либо мотивации. Подобные эпизоды длятся лишь несколько секунд – после того как приступ заканчивается, собака ведет себя как прежде, словно ничего не произошло: веселится, виляет хвостом и т. д. А совсем недавно у спрингер-спаниелей были зафиксированы случаи дефицита фосфофруктокиназы, что выражалось побледнением десен, лихорадкой, снижением аппетита и потемнением мочи.

Живут эти собаки 12–15 лет.

Описание: Особей данной породы подразделяют на 2 разновидности: полевые и выставочные. У английских спрингер-спаниелей голова и уши черные, морда и грудь белые. Для выставочной разновидности характерно наличие темного и довольно-таки длинного шерстного покрова. Полевые спрингер-спаниели отличаются более короткой шерстью. Они также могут быть совершенно белыми, не считая внушительных веснушек. Этих собак специально выводили для использования на охоте.

История породы: Порода английских спрингер-спаниелей, вероятнее всего, возникла в Испании. Хотя за последние два столетия и более мелкие и похожие собаки использовались при охоте на вальдшнепов, но причислить их к особям данной породы никак нельзя. Имя породе было дано в 1902 году британским Обществом по наблюдению за спортивными спаниелями.

Игры, развлечения, отдых: Эти собаки превосходно подходят для участия в прогулках или ежедневных пробежках. Из них также получаются замечательные компаньоны.

Привлекательные черты: Это энергичные собаки, отличающиеся послушанием и



ГЛАЗА

темные глаза среднего размера

УШИ

широкие, поставленные на уровне глаз и покрытые длинной курчавой шерстью уши

ШЕРСТЬ

плотная, мягкая, прямая шерсть, образующая длинные очесы

СКУЛЫ

плоские скулы

ГУБЫ

верхняя губа покрывает нижнюю челюсть

НОГИ

прямые передние ноги

Классификация

| | |
|----------------|--|
| FCI: | Группа 8 Секция 2 Спаниели (Flushing Dogs) |
| AKC: | Спортивные (Sporting) |
| ANKC: | Группа 3 Подружейные (Gundogs) |
| СКК: | Группа 1 Спортивные (Sporting) |
| КС(УК): | Подружейные (Gundog) |
| NZKC: | Подружейные (Gundog) |
| УКС: | Подружейные (Gun Dog Breeds) |

Черты породы (по 5-балльной шкале)

| | | | | | |
|--------------------------------|--------------|-----|--------------------------------|-------------------|-----|
| Активность | в доме | 3,1 | Агрессивность | в семье | 1,7 |
| | на улице | 4,5 | | к чужим | 2,2 |
| Повиновение | дрессировка | 4,1 | | к собакам | 2,3 |
| | чужим | 4,2 | | к кошкам | 2,3 |
| Доминирование | в семье | 2,1 | Поведение в семье | успокаиваемость | 4,2 |
| | над собаками | 2,3 | | требование ласки | 4,3 |
| Защита своей территории | от людей | 2,3 | | возбудимость | 3,9 |
| | от собак | 2,8 | | игривость | 4,3 |
| Общительность | в семье | 4,6 | | чрезмерный лай | 2,3 |
| | с чужими | 3,8 | | срывы в поведении | 2,3 |
| Сосредоточенность | с собаками | 3,3 | Терпимость к детям | до 4 лет | 3,8 |
| | в семье | 1,3 | | старше 4 лет | 4 |
| | при чужих | 1,9 | Служебное использование | сторож | 4,1 |
| | при собаках | 2,2 | | телохранитель | 1,9 |

АНГЛИЙСКИЙ ТОЙ-ТЕРЬЕР

Родина и время возникновения: Великобритания, XIX век; рост 25–30 см, вес 3–4 кг



Описание: Небольших размеров собаки, являющиеся идеальными домашними компаньонами. Тело покрыто густой, короткой, прямой и блестящей шерстью. Обращают на себя внимание необычной треугольной формы уши с заостренными кончиками, глубокая и узкая грудь, выгнутые поясница и круп. Голова той-терьеров длинная, узкой клиновидной формы с уплощенным теменем. Хвост, сужаясь к концу, практически достигает скакательных суставов.

ГОЛОВА
продолговатая голова узкой клиновидной формы

УШИ
уши необычайно заострены

ТЕМЯ
темя уплощено

ГРУДЬ
грудь глубокая, узкая

НОГИ
передние ноги прямые, тонкокостные

ЛАПЫ
лапы компактные, изящной формы

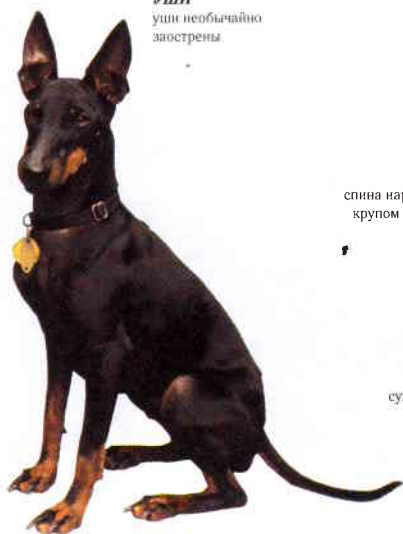

СПИНА
спина наряду с поясницей и крупом образует главную выгнутую линию

ХВОСТ
хвост толстый, сужающийся к концу

История породы: Точных сведений о происхождении породы нет. Наиболее вероятными ее прародителями являются низкорослые манчестерские терьеры. В процессе разведения, несомненно, приняли участие и итальянские грейхаунды, передавшие особую, выгнутую форму спины. Первоначально той-терьеры использовались в качестве крысоловов и для охоты на кроликов. Сегодня это признанные компаньоны.

Игры, развлечения, отдых: Английские той-терьеры отличаются взрывным характером. Им свойственно постоянно находиться в движении, что вполне реализуется в условиях мегаполиса – в силу миниатюрных размеров этих собак.

Привлекательные черты: Миниатюрность, приверженность хозяину, достаточно приятный нрав обеспечили английским той-терьерам возможность успешно справляться с ролью домашних компаньонов.

Проблемы со здоровьем: У миниатюризации, как это ни прискорбно, есть свои отрицательные стороны. Одной из них, безусловно, является широкое проявление наследственных заболеваний ведущих органов и систем. Недопустимо выбирать себе щенка данной по-



роды без предварительного ознакомления с медицинской картой родителей.

Особенности содержания: Английские той-терьеры отличаются независимым характером, что существенно усложняет процесс дрессировки. В любом случае, дрессировать этих собак необходимо с самого раннего возраста. Что касается социализации, то она тоже должна начинаться как можно раньше.

Выгуливая той-терьеров, не рекомендуется спускать их с поводка, ввиду агрессивного отношения к другим собакам.

Короткая шерсть той-терьеров позволяет им легко переносить жаркую погоду, но делает их безоружными перед холодом, о чем следует помнить владельцу.

Разное: Средняя продолжительность жизни английских той-терьеров составляет 12–13 лет.



Классификация

| | |
|----------------|----------------------------------|
| FCI: | – |
| AKC: | Собака-компаньон (Toy) |
| ANKC: | – |
| СКС: | Группа 1 Собака-компаньон (Toys) |
| КС(УК): | – |
| NZKC: | – |
| UKC: | – |

Черты породы (по 5-балльной шкале)

| | | | | | |
|--------------------------------|--------------|-----|--------------------------------|-------------------|-----|
| Активность | в доме | 4 | Агрессивность | в семье | 1 |
| | на улице | 4 | | к чужим | 1,2 |
| Повиновение | дрессировка | 2,7 | | к собакам | 1,2 |
| | чужим | 3 | | к кошкам | 2 |
| Доминирование | в семье | 2 | Поведение в семье | успокаиваемость | 3,5 |
| | над собаками | 3,3 | | требование ласки | 4 |
| Защита своей территории | от людей | 3,5 | | возбудимость | 4 |
| | от собак | 4 | | игривость | 4 |
| Общительность | в семье | 4,7 | | чрезмерный лай | 2,5 |
| | с чужими | 3,7 | Терпимость к детям | срывы в поведении | 2 |
| Сосредоточенность | с собаками | 3,9 | | до 4 лет | 4 |
| | в семье | 1,2 | Служебное использование | старше 4 лет | 4 |
| | при чужих | 1,8 | | сторож | 4 |
| | при собаках | 1,5 | | телохранитель | 3 |

АРГЕНТИНСКИЙ ДОГ

Родина и время возникновения: Аргентина, 1920-е годы; рост 61—69 см, вес 36—45 кг



Описание: Аргентинские доги — основательные, внушительные собаки с властным характером. Тело этих собак покрывает короткая, густая, гладкая и блестящая шерсть белого цвета. Заслуживают также упоминания и массивный череп наряду с сильными, мощными челюстями.

История породы: В 1920-х годах Антонио Мартинес, известный аргентинский заводчик, разработал оригинальную программу разведения, целью которой было получение особой собак, способных охотиться на таких хищников, как пумы, ягуары и т. д. Прародителями породы явились староиспанские бойцовые собаки, испанский мастиф, дог, старый бультерьер, бульдог, боксер. В результате разведения был разработан стандарт современной породы аргентинских догов. Первоначально использовавшиеся для охоты на крупных хищников и для собачьих боев, сегодня аргентинские доги еще и достойные компаньоны.

Игры, развлечения, отдых: Аргентинский дог — природный охотник. Его нату-

ра требует широкого пространства для реализации физических задатков. В условиях мегаполиса этого не всегда можно добиться, поэтому держать аргентинских догов целесообразнее в сельской местности. Они нуждаются в значительном объеме физической нагрузки.

Привлекательные черты: При раннем начале дрессировки и соответствующей социализации из аргентинских догов — несмотря на их бойцовый независимый характер — получаются неплохие компаньоны. Это бесстрашные, выносливые собаки; при грамотном ведении процесса обучения новым навыкам, они способны порадовать своего владельца.

Проблемы со здоровьем: Типичные заболевания — дерматиты, дисплазия локтевых и тазобедренных суставов.

Особенности содержания: Процесс дрессировки весьма сложен и требует только опытных владельцев. Для новичков работать с такой собакой — занятие непосильное!

При выгуле аргентинского дога его не рекомендуется спускать с поводка, чему причиной агрессивное отношение к другим собакам.



Аргентинских догов нельзя оставлять наедине с детьми, особенно младшего возраста. Если в доме есть дети, то будет целесообразно, чтобы собака росла вместе с ними: это способствует привыканию. Таким же образом нужно приучать аргентинского дога и к обществу других домашних животных (если таковые, конечно, имеются).

У аргентинских догов слишком короткая шерсть, для того чтобы комфортно ощущать себя на морозе. Владельцу надо об этом помнить и позаботиться заранее о теплой одежде для своего питомца. Что касается переносимости действия прямых солнечных лучей, то с этим у данных собак нет никаких проблем.

Разное: Средняя продолжительность жизни аргентинских догов составляет около 10—11 лет.

УШИ
специально купиро-
ванные уши

ЧЕРЕП
массивный череп

ШЕРСТЬ
короткая, густая,
гладкая и блестящая
шерсть белого цвета



ЧЕЛЮСТИ
сильные челюсти
с мертвой хваткой

ГРУДЬ
сравнительно узкая
грудь

Классификация

| | |
|----------------|--|
| FCI: | Группа 2 Секция 2 Молоссы (Molossoid breeds) |
| AKC: | — |
| ANKC: | — |
| СКС: | — |
| КС(УК): | — |
| NZKC: | — |
| UKC: | Служебные (Guardian Dogs) |

Черты породы (по 5-балльной шкале)

| | | | | | |
|--------------------------------|--------------|-----|--------------------------------|-------------------|-----|
| Активность | в доме | 2,9 | Агрессивность | в семье | 3 |
| | на улице | 3,5 | | к чужим | 5 |
| Повиновение | дрессировка | 2,9 | | к собакам | 5 |
| | чужим | 1 | | к кошкам | 3 |
| Доминирование | в семье | 3,7 | Поведение в семье | успокаиваемость | 2,7 |
| | над собаками | 4,2 | | требование ласки | 2 |
| Защита своей территории | от людей | 3,5 | | возбудимость | 3,2 |
| | от собак | 3,6 | | игривость | 1,3 |
| Общительность | в семье | 2,9 | | чрезмерный лай | 1,4 |
| | с чужими | 1 | Терпимость к детям | срывы в поведении | 2,2 |
| Сосредоточенность | с собаками | 1,3 | | до 4 лет | 1,2 |
| | в семье | 4 | Служебное использование | старше 4 лет | 1,3 |
| | при чужих | 3,7 | | сторож | 3,9 |
| | при собаках | 3,6 | | телохранитель | 4,4 |

АРДЕННСКИЙ БУВЬЕ (ФЛАНДРСКИЙ БУВЬЕ)

Родина и время возникновения: Бельгия, XVII век; рост 26–64 см, вес 18–27 кг



Они быстро учатся и стремятся быть возле людей. Арденнские бувье очень привязываются к своим хозяевам, но если те надолго оставляют их в одиночестве или скверно общаются с ними, нрав этих замечательных собак меняется в худшую сторону.

История породы: Порода выведена в Бельгии. С фламандского название породы переводится как «погонщик скота». Арденнские бувье использовались на фермах для выпаса скотины и перемещений подвод с молоком. С началом Первой мировой войны многие бельгийцы сумели избежать немецкого плена и гибели благодаря своим верным четвероногим защитникам. Сегодня арденнские бувье пасут стада, работают полицейскими собаками, сторожат дома. Из них также получают великолепные домашние компаньоны.

Игры, развлечения, отдых: Особи данной породы склонны проводить время на открытом воздухе, где они могут играть и свободно бегать. Остерегайтесь спускать их с поводка в районах с интенсивным движением транспорта, а также в незнакомых местах, так как они могут потеряться или погибнуть. Арденнские бувье – очень удачные компаньоны для дальних, продолжительных прогулок.



Привлекательные черты: Арденнские бувье принадлежат к породе компаньонов, ценящих покой и внимание к себе. Эти собаки – идеальный выбор для спокойных и мирных владельцев. Кроме того, арденнские бувье отличаются исключительной сообразительностью, что значительно облегчает процесс их дрессировки.

Проблемы со здоровьем: Эти собаки подвержены дисплазии бедренных суставов и вздутию кишечника.

Особенности содержания: Любому, едва взявшему на арденнского бувье, немедленно загораются желанием стать владельцем подобной собаки. Однако следует помнить, что арденнские бувье нуждаются в серьезном уходе. Эти собаки просто обожают играть и плескаться в воде и грязи, нередко выпачкиваясь с ног до головы. В довершение всего от них исходит довольно-таки неприятный тяжелый запах, причина которого – не слишком ухоженная шерсть наряду с процессами метеоризма в кишечнике. Содержать их – учитывая не только стоимость самой собаки, но также и затраты на кормление и медицинскую помощь – дорогое удовольствие.

Разное: Арденнские бувье – это большие рабочие собаки, в характере которых может появиться агрессивность в том случае, если щенки получены от недобросовестного заводчика породы.

Описание: Это серьезные, могущие постоять за себя собаки, которые предпочитают жить на просторах загородных местностей. Они подчас агрессивны по отношению к незнакомым собакам. Отличаясь независимым нравом, они, тем не менее, не проявляют чрезмерного упрямства. У арденнских бувье двойной шерстный покров, представленный мягким подшерстком и грубым и жестким внешним слоем шерсти. Благодаря этому им не страшны и самые сильные морозы.

УШИ
уши большие, стоячие

ШЕРСТЬ
шерсть густая, косматая, слегка волнистая; менее выражена на ногах

ХВОСТ
хвост короткий, купированный

ТЕЛО
тело крепкое, компактное, квадратной формы

ГЛАЗА
глаза круглые, темные

НОГИ
передние ноги прямые, сильные



Классификация

| | |
|---------|--|
| FCI: | Группа 1 Секция 2 Скотогонные собаки (кроме швейцарских) Cattle Dogs |
| AKC: | Пастушья (Herding) |
| ANKC: | Группа 5 Рабочие (Working Dogs) |
| СКК: | Группа 7 Пастушья (Herding) |
| КС(УК): | Рабочие (Working) |
| NZKC: | Рабочие (Working) |
| UKC: | Пастушья (Herding Dog) |

Черты породы (по 5-балльной шкале)

| | | | | | |
|--------------------------------|--------------|---|--------------------------------|-------------------|-----|
| Активность | в доме | 2 | Агрессивность | в семье | 3 |
| | на улице | 4 | | к чужим собакам | 5 |
| Повиновение | дрессировка | 2 | | к кошкам | 3 |
| | чужим | 4 | | успокаиваемость | 2 |
| Доминирование | в семье | 4 | Поведение в семье | требование ласки | 3,2 |
| | над собаками | 4 | | возбудимость | 4 |
| Защита своей территории | от людей | 2 | | игривость | 4 |
| | от собак | 3 | | чрезмерный лай | 1 |
| Общительность | в семье | 5 | Терпимость к детям | срывы в поведении | 1 |
| | с чужими | 2 | | до 4 лет | 3 |
| Сосредоточенность | с собаками | 3 | Служебное использование | старше 4 лет | 3 |
| | в семье | 1 | | сторож | 5 |
| Сосредоточенность | при чужих | 3 | | телохранитель | 5 |
| | при собаках | 3 | | | |

АФГАН (АФГАНСКАЯ БОРЗАЯ)

Родина и время возникновения: Афганистан, древность — XVII век; рост 64–74 см, вес 23–27 кг



Описание: Внушительные особи этой породы отличаются нервным и непоседливым нравом. Больше всего на свете любят веселые и активные игры. Их длинный шелковистый шерстный покров представлен черным, кремовым, серебряным или каким-либо другим экзотическим окрасом. Афганы славятся красотой и элегантностью внешнего облика в сочетании с поразительными скоростными качествами.

История породы: Считается, что прародители породы еще свыше 7 тысяч лет тому назад обитали в гористых и пустынных местностях, располагавшихся на территории совре-

менного Афганистана. Представители знати не представляли себе охоты без участия этих восхитительных созданий. Охота велась на снежных леопардов, волков, оленей, газелей и прочих животных. Благодаря ловкости, выносливости и стремительному бегу афганы практически всегда достигали свою добычу.

Сегодня особи данной породы, представленной тремя разновидностями (короткошерстной, с шерстью на ушах и лапах и длинношерстной), превосходно проявляют себя в качестве домашних компаньонов. Средняя продолжительность жизни афганов составляет около 12–14 лет.

Игры, развлечения, отдых: Афганы любят бегать, поэтому им необходим внушительный объем физических нагрузок, что создает определенные проблемы при содержании подобных собак в условиях мегаполиса. В крайнем случае допустимо решить проблему посредством продолжительных прогулок. Афганы с удовольствием будут преследовать хозяина, оседлавшего велосипед. Постарайтесь также найти поблизости от своего места проживания подходящую спортивную площадку (она должна быть обязательно огороженной!).

Привлекательные черты: Афганы активны как в доме, так и на открытом воздухе.



Они невероятно быстро бегают, способны совершать просто фантастические прыжки.

Эти собаки удивительно хорошо играют с детьми.

Проблемы со здоровьем: Среди наиболее распространенных заболеваний необходимо назвать дисплазию бедренных суставов, катаракту, паралич. Помните, что эти собаки известны сверхчувствительностью к лекарственным препаратам. Избегайте экспериментов с ароматическими средствами.



ХВОСТ

низко посаженный и скудно опушенный хвост

ГОЛОВА

длинная, умеренно узкая голова

ГЛАЗА

темно-золотистые глаза треугольной формы

СПИНА

на спине шерсть сравнительно более короткая и плотная

НОС

нос с длинной изящной спинкой

УШИ

низко посаженные и плотно прилегающие к голове уши

ШЕЯ

покрытая длинной шерстью шея

НОГИ

сильные, длинные, крепкие ноги, покрытые густой шерстью

ПЕРЕДНИЕ НОГИ

прямые передние ноги

Классификация

| | |
|----------------|---|
| FCI: | Группа 10 Секция 1 Длинношерстные борзые (Long-haired or fringed Sighthounds) |
| AKC: | Охотничьи (Hound) |
| ANKC: | Группа 4 Охотничьи (Hounds) |
| СКС: | Группа 2 Охотничьи (Hounds) |
| КС(УК): | Охотничьи (Hound) |
| NZKC: | Охотничьи (Hounds) |
| UKC: | Экзотические породы (Sighthounds and Pariah Dogs) |

Черты породы (по 5-балльной шкале)

| | | | | | | | |
|--------------------------------|--------------|---|-----|--------------------------------|-------------------|---|-----|
| Активность | в доме | ■ | 3,5 | Агрессивность | в семье | ■ | 1,5 |
| | на улице | ■ | 5 | | к чужим | ■ | 2,5 |
| Повиновение | дрессировка | ■ | 3,5 | | к собакам | ■ | 2,5 |
| | чужим | ■ | 4 | | к кошкам | ■ | 3 |
| Доминирование | в семье | ■ | 2 | Поведение в семье | успокаиваемость | ■ | 2 |
| | над собаками | ■ | 2,5 | | требование ласки | ■ | 2,5 |
| Защита своей территории | от людей | ■ | 3 | | возбудимость | ■ | 3 |
| | от собак | ■ | 3 | | игривость | ■ | 2,5 |
| Общительность | в семье | ■ | 4,5 | | чрезмерный лай | ■ | 2,5 |
| | с чужими | ■ | 2,5 | Терпимость к детям | срывы в поведении | ■ | 3 |
| Сосредоточенность | с собаками | ■ | 2,5 | | до 4 лет | ■ | 2 |
| | в семье | ■ | 4 | Служебное использование | старше 4 лет | ■ | 2,5 |
| | при чужих | ■ | 4,5 | | сторож | ■ | 4 |
| | при собаках | ■ | 4,5 | | телохранитель | ■ | 2,5 |

АФФЕН-ПИНЧЕР

Родина и время возникновения: Германия, XVII век; рост 25–30 см, вес 3–3,5 кг



Описание: Аффен-пинчер – это жесткошерстный пес небольших размеров, чьимышленность и поведение позволяют считать егообразцовым домашним животным. Окрас шерсти –серый, морда покрыта жесткими волосами, причем особенно выделяются косматые брови.

История породы: В результате специальных исследований был сделан вывод о том, что в образовании породы, несомненно, принима-

ли участие местные мелкие пинчеры наряду с молосподобными азиатскими собаками. Существует также предположение, что именно аффен-пинчеры явились в свою очередь прародителями такой породы, как бельгийские гриффоны; кроме того, они считаются ближайшими сородичами карликовых шнауцеров. Первоначально аффен-пинчеры использовались для охоты на грызунов. У этих собак почти что бульдожий прикус – великолепное и грозное оружие прирожденного крысолова. Зяблые охотники с не меньшим успехом привлекали аффен-пинчеров к охоте на перепелов и кроликов. Сегодня эти пинчеры считаются замечательными домашними компаньонами.

Игры, развлечения, отдых: Эти собаки обожают быть с людьми, отправляться с ними в путешествия и участвовать во всех приключениях. Забавная деталь: аффен-пинчеры – по натуре альпинисты. Они постоянно лезут куда-либо карабкаться.

Привлекательные черты: Дружелюбие, послушность, бесстрашие и смелость уже давным-давно снискали этим животным место в сердцах людей. Особенно трогательна их готовность защищать хозяина: они бросаются в бой против любого противника, пусть даже он превосходит их в несколько раз своими размерами.



Проблемы со здоровьем: Как и у большинства миниатюрных пород, у аффен-пинчеров преобладают заболевания костно-мышечного аппарата.

Особенности содержания: Аффен-пинчеру необходимы постоянные профессиональные тренировки. Уместно задействовать в процессе дрессировщика-профессионала. Заметим, что эти собаки необычайно быстро усваивают новые навыки.

Что касается шерсти, то достаточно простого расчесывания 2–3 раза в неделю.

БРОВИ

брови густые, косматые

МОРДА

морда, заросшая густыми, жесткими волосами; есть борода и усы

ХВОСТ

хвост короткошерстный, загнутый вверх

ГЛАЗА

глаза выпуклые, темные, круглые

ГРУДЬ

грудь широкая, покрытая густой шерстью, имеющей матовый оттенок

НОГИ

передние ноги умеренной длины, прямые, крепкоствные, с незначительными очесами

ЛАПЫ

лапы короткие, круглые, шерстистые

Классификация

| | |
|---------|---|
| FCI: | Группа 2 Секция 1 Пинчеры и шнауцеры (Pinscher and Schnauzer) |
| AKC: | Собака-компаньон (Toy) |
| ANKC: | Группа 1 Собака-компаньон (Toys) |
| СКС: | Группа 5 Собака-компаньон (Toys) |
| КС(УК): | Собака-компаньон (Toy) |
| NZKC: | Собака-компаньон (Toy) |
| УКС: | Собака-компаньон (Companion Breeds) |

Черты породы (по 5-балльной шкале)

| | | | | | |
|-------------------------|--------------|-----|-------------------------|-------------------|-----|
| Активность | в доме | 3 | Агрессивность | в семье | 1 |
| | на улице | 3 | | к чужим | 2 |
| Повиновение | дрессировка | 3,5 | | к собакам | 2 |
| | чужим | 4 | | к кошкам | 2 |
| Доминирование | в семье | 2 | Поведение в семье | успокаиваемость | 4 |
| | над собаками | 2,5 | | требование ласки | 4 |
| Защита своей территории | от людей | 2 | | возбудимость | 4 |
| | от собак | 2,5 | | игривость | 3 |
| Общительность | в семье | 5 | | чрезмерный лай | 3 |
| | с чужими | 4 | Терпимость к детям | срывы в поведении | 1,5 |
| Сосредоточенность | с собаками | 2,5 | | до 4 лет | 3,5 |
| | в семье | 1 | | старше 4 лет | 3 |
| | при чужих | 2 | Служебное использование | сторож | 4 |
| | при собаках | 2 | | телохранитель | 2 |



БАСЕНДЖИ

Родина и время возникновения: Центральная Африка, древность; рост 41–43 см, вес 9,5–11 кг



Описание: Басенджи – изящные собаки, отличающиеся спокойным характером. Их стройные тела покрыты короткой шелковистой шерстью. Преимущественно встречающиеся окрасы: рыжий с белым, черный с белым, черный. Иногда случаются особи с тигровым окрасом. Характерной особенностью басенджи является то, что они (даже в процессе охоты!) практически не лают. Также обращают на себя внимание стройные длинные ноги, стоящие торчком уши и загнутый крючком хвост.

История породы: Поскольку точных сведений о происхождении породы нет, остается лишь строить предположения. Однако доподлинно известно, что это очень древняя порода, поскольку изображения собак, поразительно напоминающих басенджи, обнаружены в египетских пирамидах! Считается, что прародителями современных басенджи стали собаки, привезенные в Европу из Заира в 1930-х годах. Обычно ис-

пользующиеся на охоте, сегодня басенджи – всеми признанные компаньоны.

Следует упомянуть, что в мире существует целый ряд других названий этой породы: конголезская собака, конго-терьер, собака Занде, ньям-нья-терьер, бонго-терьер, лесная конголезская собака.

Игры, развлечения, отдых: Эти собаки известны своей активностью. Они легко переносят пребывание на открытом солнце в летнее время: белые подпалины и короткие волоски на ушах и теле позволяют им легко переносить жару.

Привлекательные черты: Басенджи отличаются живостью характера и склонностью к играм. Их активный нрав заставляет почти все время быть в движении. Они умываются подобно кошкам. Басенджи обожают проводить время в семье и не питают агрессивных чувств по отношению к незнакомым людям и собакам. Правда, за кошками гоняются.

Проблемы со здоровьем: У басенджи имеют место: грыжевая болезнь, почечная патология и расстройства пищеварения. Помните, что, в отличие от других по-



род, у басенджи течка происходит лишь один раз в год. Живут они в среднем около 12 лет.

Особенности содержания: За басенджи необходим особый контроль, поскольку они способны улизнуть даже из самой защищенной площадки. Скоростные навыки и живой нрав басенджи могут создать серьезные проблемы при поимке с целью возвращения обратно убежавших особей.

Басенджи не рекомендуется надолго оставлять в одиночестве, иначе они могут с тоски сгрызть всю мебель в доме.

ЛОБ

лоб с морщинками

НОС

кончик носа с черной мочкой

ГЛАЗА

темно-ореховые глаза с пронзительным выражением взгляда

МОРДА

морда конической формы, сужающаяся от глаз к носу

ГРУДЬ

умеренно глубокая и широкая грудь

ЧЕЛЮСТИ
типичные длинные челюсти

УШИ

заметные подвижные уши

ШЕЯ

сравнительно длинная, мускулистая шея

ШЕРСТЬ

короткая шелковистая шерсть, покрывающая эластичную кожу

ЗАГРИВОК
выступающий загривок

НОГИ

стройные длинные ноги



Классификация

| | |
|---------|---|
| FCI: | Группа 5 Секция 6 Примитивные типы собак (Primitive type) |
| AKC: | Охотничьи (Hound) |
| ANKC: | Группа 4 Охотничьи (Hounds) |
| СКК: | Группа 2 Охотничьи (Hounds) |
| КС(UK): | Охотничьи (Hound) |
| NZKC: | Охотничьи (Hounds) |
| УКС: | Экзотические породы (Sighthounds and Pariah Dogs) |

Черты породы (по 5-балльной шкале)

| | | | | | |
|-------------------------|--------------|-----|-------------------------|-------------------|-----|
| Активность | в доме | 3,7 | Агрессивность | в семье | 1,9 |
| | на улице | 4,4 | | к чужим | 2,6 |
| Повиновение | дрессировка | 2,7 | | к собакам | 3,3 |
| | к чужим | 3,6 | | к кошкам | 3,3 |
| Доминирование | в семье | 3,2 | Поведение в семье | успокаиваемость | 2,6 |
| | над собаками | 3,5 | | требование ласки | 3,7 |
| Защита своей территории | от людей | 2,7 | | возбудимость | 3,4 |
| | от собак | 3,3 | | игривость | 4,1 |
| Общительность | в семье | 4,3 | | чрезмерный лай | 2 |
| | с чужими | 2,6 | | срывы в поведении | 3,7 |
| Сосредоточенность | с собаками | 3,4 | Терпимость к детям | до 4 лет | 2,6 |
| | в семье | 2,3 | | старше 4 лет | 3 |
| | при чужих | 3,3 | Служебное использование | сторож | 3 |
| | при собаках | 2,4 | | телохранитель | 2,6 |

БАССЕТ-ХАУНД

Родина и время возникновения: Франция, XVI век; рост 33–38 см, вес 18–27 кг



Описание: Бассет-хаунд – длинная, тяжелая, низкорослая собака с ласковым и добродушным характером. Тело покрыто короткой густой шерстью. Наиболее распространенные окрасы: трехцветный, рыже-легий.

История породы: Точных сведений о происхождении породы нет. Специалисты предполагают, что прародителями бассетов, вероятно всего, были блэкхаунды, селекция кото-

рых проводилась в направлении получения особей с укороченными конечностями. Первоначально бассеты использовались для охоты на кроликов и зайцев, сегодня же они прекрасно справляются с ролью компаньонов.

Игры, развлечения, отдых: Бассет-хаунды всегда готовы поиграть с хозяином, особенно на свежем воздухе. Они любят гулять. Поскольку современными представителями породы охотничьи навыки отнюдь не утрачены, бассетов можно брать с собой в лес: они прекрасно улавливают запахи и незаменимы на охоте.

Привлекательные черты: Едва ли не самое главное в характере бассет-хаунда – это его ласковость и добродушие. Он мгновенно становится полноправным членом семьи. Его послушание и готовность выполнять команды хозяина весьма облегчают процесс дрессировки. Бассет-хаунды любят играть с детьми. Они не проявляют агрессии в отношении незнакомых людей или других собак. Невозможно увидеть бассета, преследующего кошку или какую-либо другую мелкую живность. Бассет-хаундам очень важно внимание хозяина, покой которого они готовы защищать от кого угодно. Последнее качество позволяет использовать бассетов в качестве сторожей.



Проблемы со здоровьем: Бассет-хаунды нередко страдают лаукомой. У них также отмечаются проблемы с костно-мышечным аппаратом, расстройства пищеварения, кожные дерматиты.

Особенности содержания: Случается, что бассет-хаунды довольно сложно усваивают навыки, необходимые для проживания в доме. Для этих собак характерен избыточный лай. Когда бассет-хаундов на долгое время оставляют в одиночестве, они принимают вить. Если помешение, в котором находится бассет, не закрыто, а также если он не на привязи, то, не раздумывая, может убежать – в силу дремлющих в нем охотничьих инстинктов, побуждающих к исследованию всего нового и незнакомого. Хозяин, забывающий последовательно и систематически заниматься с собакой, рискует, что его бассет может перестать беспрекословно выполнять команды. Отказываясь повиноваться, бассет-хаунды нередко бегают кругами вокруг хозяина.

Разное: Средняя продолжительность жизни составляет около 12 лет.

ГОЛОВА

большая и длинная голова

УШИ

длинные, низко посаженные уши, висящие свободными складками

ХВОСТ

толстый, слегка изогнутый хвост

ГЛАЗА

несколько запавшие глаза с ласковым выражением взгляда

СУСТАВЫ

прямые скакательные суставы

ГРУДЬ

глубокая грудь

ЛОКТИ

располагающиеся против груди локти

ЛАПЫ

направленные вперед лапы

Классификация

| | |
|---------|--|
| FCI: | Группа 6 Секция 1 Гончие (Scenthounds) |
| AKC: | Охотничьи (Hound) |
| ANKC: | Группа 4 Охотничьи (Hounds) |
| СКС: | Группа 2 Охотничьи (Hounds) |
| КС(УК): | Охотничьи (Hound) |
| NZKC: | Охотничьи (Hounds) |
| УКС: | Охотничьи (Scenthound Breeds) |

Черты породы (по 5-балльной шкале)

| | | | | | | | |
|-------------------------|--------------|---|-----|-------------------------|-------------------|---|-----|
| Активность | в доме | ■ | 2,3 | Агрессивность | в семье | ■ | 1,4 |
| | на улице | ■ | 3,3 | | к чужим | ■ | 1,7 |
| Повиновение | дрессировка | ■ | 2,3 | | к собакам | ■ | 1,8 |
| | чужим | ■ | 2,9 | | к кошкам | ■ | 1,8 |
| Доминирование | в семье | ■ | 2,1 | Поведение в семье | успокаиваемость | ■ | 2,8 |
| | над собаками | ■ | 2 | | требование ласки | ■ | 4,2 |
| Защита своей территории | от людей | ■ | 2,1 | | возбудимость | ■ | 3 |
| | от собак | ■ | 2,3 | | игривость | ■ | 3,8 |
| Общительность | в семье | ■ | 4,5 | | чрезмерный лай | ■ | 3,2 |
| | с чужими | ■ | 3,9 | Терпимость к детям | срывы в поведении | ■ | 2,2 |
| Сосредоточенность | с собаками | ■ | 3,6 | | до 4 лет | ■ | 3,8 |
| | в семье | ■ | 1,9 | Служебное использование | старше 4 лет | ■ | 4,2 |
| | при чужих | ■ | 2,3 | | сторож | ■ | 3,8 |
| | при собаках | ■ | 2,8 | | телохранитель | ■ | 1,8 |

БЕДЛИНГТОН-ТЕРЬЕР

Родина и время возникновения: Великобритания, XIX век; рост 38–43 см, вес 8–10 кг



Описание: Наиболее характерной особенностью бедлингтон-терьера, помимо бесстрашного нрава, можно назвать курчавый шерстный покров. Об этих собаках говорят: «Голова ягненка и сердце льва». Бедлингтон-терьеры – несравненные охотники на крыс, барсуков, выдр и лис. Они очень подвижны, их буквально переполняет энергия.

История породы: Первоначальное название породы – роттерри-терьер. Этим она обязана тому обстоятельству, что предки современных бедлингтон-терьеров обитали неподалеку от цыганских таборов, разбитых в Роттеррийском лесу, находившемся на границе Англии и Шотландии. Некоторые специалисты полагают, что свой вклад в формирование породы привнесли денди-динмонт-терьеры и оттерхаунды. Бедлингтон-терьеры использовались в качестве охотников на крыс, ласок и т. д., а также как бойцовые собаки. Впоследствии с ними охотились и на зайцев, лис, барсуков. Сегодня из бедлингтон-терьеров получают великолепные компаньоны. Присущая им вниматель-

ность наряду с умением громко лаять позволяют успешно выступать в роли сторожей.

Игры, развлечения, отдых: Бедлингтон-терьеры нуждаются в серьезных физических нагрузках. Не получая достаточного выхода своей кипучей энергии, эти собаки начинают тосковать, их поведение меняется к худшему.

Привлекательные черты: Живой, радостный нрав, любовь к детям, снисходительность к незнакомым людям – эти качества в полной мере характеризуют бедлингтон-терьеров. Нельзя не упомянуть об их сообразительности, мужестве и выносливости. Если этих собак приучать с раннего возраста к общению с кошками и другими животными, в доме будут царить мир и покой.

Проблемы со здоровьем: Среди заболеваний, встречающихся у бедлингтон-терьеров, следует назвать генетически наследуемые недуги печени и почек, а также тиреоидит и катаракту.

Особенности содержания: Необычный характер шерстного покрова требует профессионального ухода каждые 6 недель. Следует помнить, что слишком частые ванны нежелательны. Не экспериментируйте с ароматическими и моющими средствами.



Бедлингтон-терьеры нуждаются в постоянных тренировках. Должный уровень нагрузки позволяет им сохранять великолепную форму даже в условиях города.

Полезно учитывать, что эти собаки обожают рыть землю и за одну ночь могут коренным образом изменить внешний вид участка, прилегающего к дому, или создать «новый дизайн» внутреннего двора.

Разное: Средняя продолжительность жизни у бедлингтон-терьеров составляет 10–12 лет.

ГОЛОВА

продолговатая голова узкой формы с «чепчиком» густых волос

УШИ

уши с кисточками волос на концах

ШЕРСТЬ

шерсть густая, курчавая, однородная (как у ягненка)

ХВОСТ

хвост низко опущенный, сильно суживающийся к концу

ГУБЫ

губы плотно прилегают к челюстям

ШЕЯ

шея длинная, изящная

НОГИ

ноги мускулистые, крепкокостные; задние превосходят по длине передние



Классификация

| | |
|----------------|---|
| FCI: | Группа 3 Секция 1 Терьеры большие и средние (Large and medium-sized Terriers) |
| AKC: | Терьеры (Terrier) |
| ANKC: | Группа 2 Терьеры (Terrier) |
| СКС: | Группа 4 Терьеры (Terrier) |
| КС(УК): | Терьеры (Terrier) |
| NZKC: | Терьеры (Terrier) |
| УКС: | Терьеры (Terriers) |

Черты породы (по 5-балльной шкале)

| | | | | | |
|--------------------------------|--------------|---|--------------------------------|-------------------|---|
| Активность | в доме | 2 | Агрессивность | в семье | 1 |
| | на улице | 2 | | к чужим | 1 |
| Повиновение | дрессировка | 4 | | к собакам | 1 |
| | чужим | 5 | | к кошкам | 1 |
| Доминирование | в семье | 1 | Поведение в семье | успокаиваемость | 5 |
| | над собаками | 2 | | требование ласки | 5 |
| Защита своей территории | от людей | 1 | | возбудимость | 3 |
| | от собак | 1 | | игривость | 5 |
| Общительность | в семье | 5 | | чрезмерный лай | 3 |
| | с чужими | 5 | | срывы в поведении | 1 |
| Сосредоточенность | с собаками | 5 | Терпимость к детям | до 4 лет | 5 |
| | в семье | 1 | | старше 4 лет | 5 |
| | при чужих | 1 | Служебное использование | сторож | 3 |
| | при собаках | 1 | | телохранитель | 1 |

БЕЛЬГИЙСКАЯ ОВЧАРКА ГРЮНЕНДАЛЬ

Родина и время возникновения: Бельгия, Средние века — XIX век; рост 56–66 см, вес 27,5–28,5 кг



опасности защищать хозяина и других членов семьи.

История породы: Порода была выведена в XIX веке Николасом Розом, державшим кафе в селении грюнендаль, располагавшемся недалеко от столицы Бельгии Брюсселя. Первоначально овчарки грюнендаль использовались для пастбы домашнего скота. Сегодня же мы знаем их как отличных домашних компаньонов и, конечно же, сторожевых собак.

Игры, развлечения, отдых: Активные игры и грамотная дрессура — надежный залог того, что ваша собака вырастет здоровой и сможет проявить все превосходные качества, присущие породе.

Привлекательные черты: Овчарки грюнендаль отличаются дружелюбным и ласковым нравом. Они и минуты не могут провести вне общества хозяина.

Проблемы со здоровьем: Преимущественно наблюдаются случаи дисплазии бедренных (иногда — локтевых) суставов.

Особенности содержания: Учитывая густоту шерстного покрова, овчаркам грюнендаль необходимо несколько раз в неделю тщательно



но расчесывать шерсть. Эти собаки линяют нерегулярно, в период линьки следует помочь собаке и вычесать отставшие волосы.

Овчарки грюнендаль не очень комфортно чувствуют себя в помещениях с ограниченной площадью. Идеальное место существования для них — пригород.

Ввиду индивидуального и независимого характера этих овчарок процесс дрессировки рекомендуется начинать в самом раннем возрасте. Систематические серьезные занятия, безусловно, увенчаются успехом, и вы станете обладателем поистине уникального пса.

Разное: Овчаркам грюнендаль свойственно упорно отстаивать границы собственной территории, что очень ценится в них как в сторожах.

Описание: Это активные, исключительно приверженные своим хозяевам собаки. Овчарка грюнендаль будет счастлива, если хозяин станет посвящать много времени играм с ней и дрессировке. Если имеющиеся в семье дети не дразнятся и не ведут себя агрессивно по отношению к овчарке грюнендаль, то она будет платить им лаской и любовью. Все без исключения особи данной породы готовы при первых признаках

УШИ

прямые жесткие уши заостренно-треугольной формы

ХВОСТ

густо-бахромчатый хвост средних размеров

НОС

нос с небольшой черной мочкой

ГЛАЗА

небольшие глаза с черными ободками; внимательный взгляд

МОРДА

длинная, суживающаяся к носу морда

ЧЕЛЮСТИ

длинные узкие челюсти

ПЛЕЧИ, ШЕЯ, ГРУДЬ

густо покрытые шерстью плечи, шея и грудь

ПЕРЕДНИЕ НОГИ

передние ноги с длинными очесами



Классификация

| | |
|---------|---|
| FCI: | Группа 1 Секция 1 Пастушьи собаки (Sheepdogs) |
| AKC: | Пастушьи (Herding) |
| ANKC: | Группа 5 Рабочие (Working Dogs) |
| СКС: | Группа 7 Пастушьи (Herding) |
| КС(UK): | Пастушьи (Pastoral) |
| NZKC: | Рабочие (Working) |
| УКС: | Пастушьи (Herding Dog) |

Черты породы (по 5-балльной шкале)

| | | | | | |
|-------------------------|--------------|-----|-------------------------|-------------------|-----|
| Активность | в доме | 3,2 | Агрессивность | в семье | 1,2 |
| | на улице | 4,8 | | к чужим | 2,4 |
| Повиновение | дрессировка | 4,8 | | к собакам | 3 |
| | чужим | 3,8 | | к кошкам | 3 |
| Доминирование | в семье | 2,2 | Поведение в семье | успокаиваемость | 5 |
| | над собаками | 3 | | требование ласки | 5 |
| Защита своей территории | от людей | 3,6 | | возбудимость | 4 |
| | от собак | 4,2 | | игривость | 4,4 |
| Общительность | в семье | 5 | | чрезмерный лай | 2,4 |
| | с чужими | 2,6 | | срывы в поведении | 2,4 |
| | с собаками | 2,6 | Терпимость к детям | до 4 лет | 3 |
| | в семье | 1 | | старше 4 лет | 3,8 |
| Сосредоточенность | при чужих | 3,8 | Служебное использование | сторож | 5 |
| | при собаках | 3,6 | | телохранитель | 3,2 |

БЕЛЬГИЙСКАЯ ОВЧАРКА ЛАКЕНУА

Родина и время возникновения: Бельгия, Средние века — XIX век; рост 56–66 см, вес 27,5–28,5 кг



Описание: В настоящее время эта порода добродушных и послушных собак считается наиболее редкой среди бельгийских овчарок. В отличие от других овчарок, у особой породы лакенуа вид не слишком породистых собак.

История породы: Названием своим порода обязана королевской резиденции Генриетты Бельгийской (Шато де Лакен), которая обожала этих овчарок. Несколько напоминающая грубошерстных голландских овчарок, данная порода была официально признана в 1897 году.

Игры, развлечения, отдых: Овчарки лакенуа любят активные игры и стремятся проводить как можно больше времени рядом с хозяином.

Привлекательные черты: Эти собаки отличаются послушанием, выносливостью, быстрым усвоением навыков, работоспособностью. Несмотря на то, что подчас они могут проявлять своеволие и упрямство, в целом овчарки лакенуа радуют своих хозяев покладистым нравом.



Природные навыки лакенуа позволяют им блестяще проявлять себя в качестве сторожевых собак, охранников.

Проблемы со здоровьем: У собак встречается дисплазия бедренных и локтевых суставов. Иногда (правда, исключительно редко!) отмечаются отдельные случаи эпилепсии.

Особенности содержания: Учитывая живой и активный характер овчарок лакенуа, их предпочтительнее выращивать в условиях сельской местности или пригорода. Впрочем, они неплохо привыкают к жизни в городе, только хозяевам в таком случае необходимо позаботиться, чтобы у их питомцев была достаточная физическая нагрузка.

На прогулках лакенуа целесообразно не спускать с поводка, так как они любят затевать драки с незнакомыми собаками. Если лакенуа с самого раннего возраста приучены к общению с детьми, то они замечательно с ними ладят.

Разное: Овчарки лакенуа в значительной мере менее склонны к агрессии, нежели особи пород грюнендал, малинуа и тервюрен.

Средняя продолжительность жизни овчарок лакенуа составляет около 12–13 лет.



ГЛАЗА
глаза темные,
с ободками,
круглые

УШИ
уши высоко поса-
женные, стоячие,
у основания за-
кругленные

ШЕРСТЬ
шерсть густая, пушистая,
курчавая, немного
спутанная

МОРДА
морда мохнатая,
щетинистая

ХВОСТ
хвост шерстистый,
без подвеса

НОГИ
задние ноги
мускулистые

Классификация

| | |
|----------------|---|
| FCI: | Группа 1 Секция 1 Пастушьи собаки (Sheepdogs) |
| AKC: | Не спортивные (Non-Sporting) |
| ANKC: | Группа 5 Рабочие (Working Dogs) |
| CKC: | Группа 7 Пастушьи (Herding) |
| KC(UK): | Пастушьи (Pastoral) |
| NZKC: | Рабочие (Working) |
| UKC: | Пастушьи (Herding Dog) |

Черты породы (по 5-балльной шкале)

| | | | | | |
|--------------------------------|--------------|-----|--------------------------------|-------------------|-----|
| Активность | в доме | 3,2 | Агрессивность | в семье | 1,2 |
| | на улице | 4,8 | | к чужим | 2,4 |
| Повиновение | дрессировка | 4,8 | | к собакам | 3 |
| | от собак | 3,8 | | к кошкам | 3 |
| Доминирование | в семье | 2,2 | Поведение в семье | успокаиваемость | 5 |
| | над собаками | 3 | | требование ласки | 5 |
| Защита своей территории | от людей | 3,6 | | возбудимость | 4 |
| | от собак | 4,2 | | игривость | 4,4 |
| Общительность | в семье | 5 | | чрезмерный лай | 2,4 |
| | с чужими | 2,6 | | срывы в поведении | 2,4 |
| Сосредоточенность | с собаками | 2,6 | Терпимость к детям | до 4 лет | 3 |
| | в семье | 1 | | старше 4 лет | 3,8 |
| | при чужих | 3,8 | Служебное использование | сторож | 5 |
| | при собаках | 3,6 | | телохранитель | 3,2 |

БЕЛЬГИЙСКАЯ ОВЧАРКА МАЛИНУА

Родина и время возникновения: Бельгия, Средние века — XIX век; рост 56–66 см, вес 27,5–28,5 кг



История породы: Это первые бельгийские овчарки, которые, собственно, и послужили источником для разведения других овчарок (тервюрен, грюнендаль, лакеуа). Название породы восходит к области Малин, где особи данной породы были наиболее распространены.

Игры, развлечения, отдых: Малинуа с радостью относятся к любой возможности проявить активность. Эта собака особо рекомендована тем, кто предпочитает вести спортивный образ жизни. Малинуа прекрасно проявили себя в джоггинге, преследовании, беге, усвоении практических навыков. Они обожают проводить время с людьми.

Привлекательные черты: Малинуа очень сообразительны и из них получаются прекрасные сторожа. Во избежание внутренних проблем этих собак еще щенками необходимо приучить к обществу людей.

Проблемы со здоровьем: Наиболее распространенные заболевания: эпилептические припадки, дисплазия бедренных суставов, проблемы с кожей, тиреоидит, онкологические болезни и нарушения зрения.



Перед приобретением щенка следует тщательно изучить медицинскую карту родителей, чтобы убедиться в том, прошли ли они тесты на типичные заболевания или нет.

Особенности содержания: Если малинуа своевременно не получают грамотной дрессировки, в их характере проявляется склонность к агрессии. Будучи не приучены к обществу людей, малинуа могут попытаться «пасти» их и станут хватать за шиколотки.

На прогулке не рекомендуется спускать их с поводка: малинуа обожают гоняться за велосипедистами, бегунами, машинами и т. д.

Малинуа нуждаются в постоянном внимании. Их нельзя надолго оставлять в одиночестве, так как они потом могут заупрямиться и отказаться выполнять команды хозяина.

Едва ли целесообразно оставлять малинуа наедине с детьми младшего возраста.

Разное: Малинуа любят получать различные задания от хозяина, позволяющие им реализовать свои природные качества.

Малинуа живут в среднем 12–13 лет.



Описание: Это собака больших размеров с гладким шерстным покровом серого, желтовато-коричневого или красно-рыжего цвета. Морда и уши черные. Малинуа — серьезная ответственная собака, отличающаяся энергичным нравом. Малинуа агрессивны по отношению к другим собакам; кроме того, им присуща особенность яростно преследовать небольших домашних животных (кроликов, кошек и т. д.).

НОС
мочка носа среднего размера

НОЗДРИ
широкие ноздри

МОРДА
узкая морда с черной маской, превосходящая по длине череп

ГРУДЬ
сравнительно неширокая, глубокая и объемистая грудь

ПРЕДПЛЕЧЬЯ
плотно прижатые к телу предплечья

ЧЕРЕП
плоский, умеренной ширины череп

ШЕРСТЬ
короткая, жесткая, желто-коричневая шерсть; шерстинки с черными кончиками

ХВОСТ
свободно опущенный хвост (в спокойном состоянии) с несколько изогнутой нижней его четвертью

Классификация

| | |
|---------|---|
| FCI: | Группа 1 Секция 1 Пастушьи собаки (Sheepdogs) |
| AKC: | Пастушьи (Herding) |
| ANKC: | Группа 5 Рабочие (Working Dogs) |
| СКС: | Группа 7 Пастушьи (Herding) |
| КС(УК): | Пастушьи (Pastoral) |
| НЗКС: | Рабочие (Working) |
| УКС: | Пастушьи (Herding Dog) |

Черты породы (по 5-балльной шкале)

| | | | | | | | |
|-------------------------|--------------|---|-----|-------------------------|-------------------|---|-----|
| Активность | в доме | ■ | 3,6 | Агрессивность | в семье | ■ | 1 |
| | на улице | ■ | 4,8 | | к чужим | ■ | 2,2 |
| Повиновение | дрессировка | ■ | 4,8 | | к собакам | ■ | 2,6 |
| | чужим | ■ | 4,6 | | к кошкам | ■ | 3,4 |
| Доминирование | в семье | ■ | 3,2 | Поведение в семье | успокаиваемость | ■ | 4,8 |
| | над собаками | ■ | 3,6 | | требование ласки | ■ | 4,6 |
| Защита своей территории | от людей | ■ | 3,4 | | возбудимость | ■ | 4,4 |
| | от собак | ■ | 4,2 | | игривость | ■ | 4,4 |
| Общительность | в семье | ■ | 5 | | чрезмерный лай | ■ | 2,6 |
| | с чужими | ■ | 3,4 | | срывы в поведении | ■ | 2,2 |
| | с собаками | ■ | 3,2 | Терпимость к детям | до 4 лет | ■ | 4 |
| Сосредоточенность | в семье | ■ | 1 | | старше 4 лет | ■ | 4 |
| | при чужих | ■ | 2,2 | Служебное использование | сторож | ■ | 4,6 |
| | при собаках | ■ | 2 | | телохранитель | ■ | 2,4 |

БЕЛЬГИЙСКАЯ ОВЧАРКА ТЕРВЮРЕН

Родина и время возникновения: Бельгия, Средние века — XIX век; рост 56–66 см, вес 27,5–28,5 кг



Описание: Средних размеров густошерстные собаки; наиболее часто встречающиеся окрасы: серый, желтовато-коричневый, рыжий. Собаки данной породы отличаются темпераментным нравом, они ко всем ревнуют своих хозяев и требуют к себе исключительного внимания. Недоверчиво и настороженно ведут по отношению к незнакомым.

История породы: В конце XIX века использовались в Европе в качестве пастушьих собак. После Первой мировой войны немало бельгийских овчарок оказались в США, где порода быстро приобрела исключительную популярность.

Игры, развлечения, отдых: Овчарки тервюрен нуждаются в постоянных тренировках и во внимании хозяина; в полной мере получая как первое, так и второе, они становятся

ся незаменимыми помощниками в любом путешествии. Из овчарок тервюрен получают великолепные охранники и сторожа.

Привлекательные черты: Овчарки тервюрен исключительно восприимчивы к дрессуре, что позволяет им с легкостью овладевать навыками охранников, сторожей и компаньонов.

Добрые по натуре, эти собаки хорошо проявляют себя в общении с детьми старшего возраста, однако, ввиду их размеров, от общения с ними следует оградить младших детей.

Проблемы со здоровьем: Наиболее часто встречаются эпилепсия, дисплазия бедренных и локтевых суставов

Особенности содержания: Овчарки тервюрен — собственники. Они изо всех сил тянутся к хозяевам, стараясь урвать побольше внимания. Если этим пренебречь и подолгу оставлять тервюрен в одиночестве, у собак очень скоро возникают проблемы с нервной системой, что ведет к срывам в поведении.

Разное: Овчарок тервюрен охотно берут на службу в полицию; они также используются в качестве поисковых и спасательных собак. Особенного упоминания заслуживают их уникальные способности обоняния: они безошибочно улавливают запах наркотиков! Вот почему мы так часто видим тервюрен в аэропортах.



В США была с успехом разработана программа оказания действенной помощи инвалидам и незрячим людям. В этой программе задействовали овчарок тервюрен, которые проявили себя выше всяких похвал.

Средняя продолжительность жизни овчарок тервюрен составляет около 12–14 лет.

МОРДА

короткошерстная (в отличие от остальных частей тела) морда

УШИ

прямые стоячие уши

ХВОСТ

заостряющийся к концу хвост, покрытый плотным слоем остевых волос

ШЕЯ

шея с воротником из длинной шерсти, покрывающим густой черный подшерсток

ПЕРЕДНИЕ НОГИ

прямые и сильные передние ноги

ЛАПЫ

закругленные лапы с твердыми когтями черного цвета

ЗАДНИЕ НОГИ

сухие и крепкие, густообросчатые задние ноги



Черты породы (по 5-балльной шкале)

| | | | | | |
|--------------------------------|--------------|-----|--------------------------------|-------------------|-----|
| Активность | в доме | 3,3 | Агрессивность | в семье | 1,2 |
| | на улице | 4,2 | | к чужим | 2,4 |
| Повиновение | дрессировка | 4,7 | | к собакам | 2,8 |
| | чужим | 4,8 | | к кошкам | 2,6 |
| Доминирование | в семье | 1,8 | Поведение в семье | успокаиваемость | 5 |
| | над собаками | 3,2 | | требование ласки | 4,8 |
| Защита своей территории | от людей | 3,7 | | возбудимость | 4 |
| | от собак | 3,6 | | игривость | 4,7 |
| Общительность | в семье | 5 | | чрезмерный лай | 2,8 |
| | с чужими | 2,9 | Терпимость к детям | срывы в поведении | 1,6 |
| Сосредоточенность | с собаками | 2,7 | | до 4 лет | 3,2 |
| | в семье | 1 | Служебное использование | старше 4 лет | 4,1 |
| | при чужих | 3,1 | | сторож | 4,6 |
| | при собаках | 3 | | телохранитель | 4 |

Классификация

| | |
|----------------|---|
| FCI: | Группа 1 Секция 1 Пастушьи собаки (Sheepdogs) |
| AKC: | Пастушья (Herding) |
| ANKC: | Группа 5 Рабочие (Working Dogs) |
| СКС: | Группа 7 Пастушья (Herding) |
| КС(УК): | Пастушья (Pastoral) |
| МЗКС: | Рабочие (Working) |
| УКС: | Пастушья (Herding Dog) |

БЕРНСКИЙ ЗЕННЕНХУНД (БЕРНСКАЯ ГОРНАЯ ПАСТУШЬЯ СОБАКА)

Родина и время возникновения: Швейцария, античность — XX век; рост 58–70 см, вес 40–44 кг

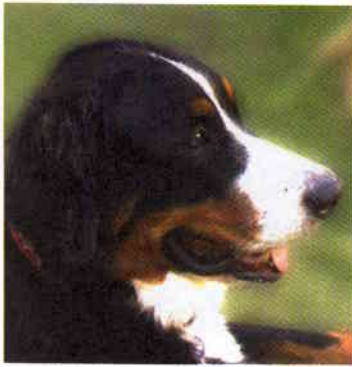

История породы: Предками бернских горных пастушьих собак были сторожевые мастифоподобные особи, прикармливаемые в римских легионах, сражавшихся в Европе. В окрестностях нынешнего Берна (Швейцария), вероятно, и произошло их скрещивание с местными пастушьими собаками. Результатом подобного скрещивания явилось выведение 4 пород швейцарских горных собак, из которых только зенненхунды отличаются наличием достаточно длинного шерстного покрова. В условиях альпийских ферм зенненхунды ратобали в качестве пастухов, сторожей, помогли свозить урожай на рынок.



Описание: Эта большая очаровательная собака иногда отличается исключительной застенчивостью и робким нравом. Бернский зенненхунд любит всех членов семьи, однако по-настоящему привязывается к кому-то одному. Этим собак легко дрессировать; вдобавок они очень терпимо относятся к другим животным. Бернский зенненхунд обожает играть с детьми; ему нравится катать их, когда они впрягают его в тележку.

Игры, развлечения, отдых: Помимо роли компаньона, бернские зенненхунды блестяще проявляют себя в поисковых партиях, а также в качестве поводырей (для слепых людей). Существует множество клубов поклонников данной породы, где желающие приобрести себе эту собаку могут получить самую разнообразную специальную информацию.

Привлекательные черты: Бернские зенненхунды по природе очень сообразительны и самостоятельны, что позволяет им быстро усваивать необходимые хозяевам практические навыки. В процессе дрессировки не следует из-

лишне давить на собаку или кричать. Эти собаки доброжелательно относятся к детям, особенно если росли вместе с ними. Тем не менее оставлять вашу собаку без присмотра с незнакомыми детьми не рекомендуется. Зенненхунды весьма враждебно относятся к чужакам — это качество обеспечило им изрядную популярность у тех, для кого собака прежде всего — сторож.

В помещении зенненхунды ведут себя гораздо менее активно, нежели на открытом пространстве.

Этим собакам, в отличие от прочих мастифов, совсем не свойственно дико лаять по любому поводу.

ХВОСТ
пушистый, подвешенный и не закругленный хвост

НОС
мочка носа средних размеров

МОРДА
длинная морда



ШЕРСТЬ
грудь, переносицу, лапы и кончик хвоста покрывает белая шерсть; на остальных участках тела — длинная, густая, гладкая и блестящая шерсть черного цвета

ПЕРЕДНИЕ НОГИ
мощные передние ноги



Проблемы со здоровьем: Как и со всеми крупными собаками, хозяевам необходимо следить, чтобы их бернские зенненхунды не набирали чрезмерный вес. Нужно заметить, что, к несчастью, у этих собак нередко бывают раковые заболевания. Среди прочих недугов следует выделить предрасположенность к дисплазии бедренных и локтевых суставов, а также к кишечному метеоризму. Живут бернские зенненхунды 8–10 лет.

Особенности содержания: Выгуливать зенненхундов рекомендуется на огороженном пространстве; нельзя спускать их с поводка.

Классификация

| | |
|----------------|---|
| FCI: | Группа 2 Секция 3 Горные собаки и швейцарские охотничьи собаки (Swiss Mountain and Cattle Dogs) |
| AKC: | Рабочие (Working) |
| ANKC: | Группа 6 Вспомогательная (Utility) |
| СКС: | Группа 3 Рабочие (Working Dogs) |
| КС(УК): | Рабочие (Working) |
| НЗКС: | Вспомогательная группа (Utility) |
| УКС: | Служебные (Guardian Dogs) |

Черты породы (по 5-балльной шкале)

| | | | | | |
|--------------------------------|--------------|-----|--------------------------------|-------------------|-----|
| Активность | в доме | 1,9 | Агрессивность | в семье | 1 |
| | на улице | 2,6 | | к чужим | 1,5 |
| Повиновение | дрессировка | 3,3 | | к собакам | 1,8 |
| | к чужим | 3,5 | | к кошкам | 1,5 |
| Доминирование | в семье | 1,9 | Поведение в семье | устойчиваемость | 4,1 |
| | над собаками | 1,8 | | требование ласки | 4,8 |
| Защита своей территории | от людей | 2,1 | | возбудимость | 3,1 |
| | от собак | 2 | | игривость | 3,5 |
| Общительность | в семье | 4,8 | | чрезмерный лай | 1,6 |
| | с чужими | 3,8 | | срывы в поведении | 2 |
| | с собаками | 3,5 | Терпимость к детям | до 4 лет | 3,9 |
| Сосредоточенность | в семье | 1 | | старше 4 лет | 4,5 |
| | при чужих | 2,1 | Служебное использование | сторож | 3,9 |
| | при собаках | 1,9 | | телохранитель | 1,5 |

БИГЛЬ

Родина и время возникновения: Великобритания, XIV век; рост 33–41 см, вес 8–14 кг



ли с радостью относятся к дальним прогулкам, любят бегать. Охотники по натуре, на прогулке они постоянно приносятся к следам, сгорая от желания двинуться по любому из них. Это занятие настолько поглощает их внимание, что они способны забыть обо всем. Вот почему владельцам, выгуливающим данных собак, следует проявлять повышенное внимание.

Привлекательные черты: Бигль – умный и преданный компаньон. Он очень чистоплотен и не нуждается вследствие этого в частых купаниях. Добавим, что если эти собаки хорошо выучены, они великолепно общаются со всеми членами семьи, особенно с детьми. Некоторые особи данной породы иногда (но очень редко!) могут проявить агрессивность по отношению к незнакомым людям или собакам.

Проблемы со здоровьем: Основные заболевания: чирей, глаукома, катаракты, дисплазия радужной оболочки. Бигли также зачастую страдают от эпилепсии, поэтому следует быть готовым к неожиданному приступу судорог. Отмечаются случаи гипотиреоза (при этом происходит внушительное увеличение веса, ухудшается состояние шерстного покрова, возникают проблемы репродуктивного характера). Средняя продолжительность жизни биглей составляет около 13–15 лет.



Особенности содержания: Бигль отличается изрядной прожорливостью. Об этих собаках говорят: будет есть, пока не ложится. Заметив первые признаки ожирения, следует немедленно обратиться к специалисту, чтобы выработать сбалансированный рацион питания. Большинство биглей по достижении 2-летнего возраста требуют постоянных тренировок. Оставаясь в одиночестве на долгое время, бигли лают и протяжно воют.

Разное: Вследствие своего активного темперамента бигли подчас могут создавать проблемы в процессе дрессуры. Помните, что у них пониженная концентрация внимания.

Описание: Бигль – это добрая, ласковая и веселая собака. Прирожденный исследователь неведомого, он так и норовит отъезжаться и убежать, поэтому за ним необходим особый контроль; лучше всего не спускать его с поводка во время прогулки. Бигль неплохо ладит с незнакомыми людьми и другими животными. Бигль – энергичная собака, предпочитающая находиться среди большого числа людей.

История породы: Бигль – одна из самых старых собачьих пород; ее появление восходит ко временам правления Генриха VII (Англия, XV–XVI века). Точных сведений о происхождении породы нет, но считается, что начало породе было положено во Франции и Греции. В те времена было принято вывозить собак на охоту, помещая в корзины, притороченные к седлам лошадей. Биглей разводили исключительно в целях охоты на кроликов, но они также могут успешно охотиться на любую мелкую дичь, включая фазанов.

Игры, развлечения, отдых: Бигль обожает общество своего хозяина. Он также нуждается в активном времяпрепровождении. Биг-

УШИ
длинные, изящно свисающие уши покрыты нежной шерстью

ГОЛОВА
голова с немного выпуклым черепом

НОС
темная при рождении мочка носа с возрастом приобретает коричневатый розоватый оттенок

БЕДРА
мощные плотные бедра

ГУБЫ
отвислые, четко очерченные губы (брыли)

ГРУДЬ
умеренно глубокая грудь, бочкообразной формы

ПЕРЕДНИЕ НОГИ
сильные передние ноги, покрытые жесткой шерстью

ХВОСТ
воздетый, с белым кончиком, хвост

ЛАПЫ
небольшие сильные лапы с крепкими подушечками



Классификация

| | |
|----------------|--|
| FCI: | Группа 6 Секция 1 Гончие (Scenthounds) |
| AKC: | Охотничьи (Hound) |
| ANKC: | Группа 4 Охотничьи (Hounds) |
| СКК: | Группа 2 Охотничьи (Hounds) |
| КС(УК): | Охотничьи (Hound) |
| NZKC: | Охотничьи (Hounds) |
| УКК: | Охотничьи (Scenthound Breeds) |

Черты породы (по 5-балльной шкале)

| | | | | | |
|--------------------------------|--------------|-----|--------------------------------|-------------------|-----|
| Активность | в доме | 3 | Агрессивность | в семье | 1,1 |
| | на улице | 4,3 | | к чужим | 1,4 |
| Повиновение | дрессировка | 2,9 | | к собакам | 1,8 |
| | чужим | 3,2 | | к кошкам | 2,1 |
| Доминирование | в семье | 2 | Поведение в семье | успокаиваемость | 3,3 |
| | над собаками | 2,3 | | требование ласки | 4,2 |
| Защита своей территории | от людей | 1,8 | | возбудимость | 3,7 |
| | от собак | 2 | | игривость | 4,3 |
| Общительность | в семье | 4,6 | | чрезмерный лай | 2,5 |
| | с чужими | 3,9 | Терпимость к детям | срывы в поведении | 2,2 |
| Сосредоточенность | с собаками | 3,9 | | до 4 лет | 4 |
| | в семье | 1,4 | Служебное использование | старше 4 лет | 4,4 |
| | при чужих | 1,8 | | сторож | 3,3 |
| | при собаках | 1,9 | | телохранитель | 1,4 |

БИШОН-ФРИЗ

Родина и время возникновения: Средиземноморье, Средние века; рост 23–30 см, вес 3–6 кг



мостоятельной породой. Эти собаки служили предметом купли-продажи среди испанских моряков, снискали любовь французской и итальянской аристократии, выступали в качестве помощниц шарманщиков, а также в цирке. Сегодня это одна из самых популярных в мире собак-компаньонов.

Игры, развлечения, отдых: Бишон-фриз обожает активные игры и общество людей. Эти собаки известны своим дружелюбным, нежным и привязчивым нравом. Они — незаменимые спутники на длинных прогулках.

Привлекательные черты: Бишон-фриз растет в семье вместе с детьми и исключительно нежен с ними. Эти собаки проявляют лояльность и приязнь по отношению к другим домашним животным.



Описание: Бишон-фриз — симпатичная собака с белой шерстью, черной мочкой носа и темными, окруженными ободками, глазами. Как правило, эти собаки отличаются дружелюбным нравом и нередко используются для участия в дог-шоу.

История породы: Порода возникла в Средиземноморье, на острове Тенерифе в XIV веке. Примерно с 1400 года считалась са-

Проблемы со здоровьем: Бишон-фризы в целом очень здоровые животные. Однако иногда имеют место случаи дерматитов, ушных инфекций, а также проблемы со зрением (катаракты и т. д.). Следует отметить, что бишон-фризы предрасположены к образованию зубного налета и воспалению десен.

Особенности содержания: Бишон-фризам показан постоянный уход за шерстью. Лучше, чтобы этим занимались профессиональные мастера. При выборе щенка рекомендуется тщательно изучать родителей — во избежание появления у него нежелательных качеств и особенностей в будущем.

Разное: Поскольку бишон-фризы никогда не линяют, их могут держать в доме и люди, страдающие аллергией.

Средняя продолжительность жизни бишон-фризов составляет около 15 лет.

ГЛАЗА

темные, с ободками, глаза круглой формы

НОС

нос с блестящей черной мочкой

ХВОСТ

закинутый на спину, но не прижатый к ней хвост

УШИ

висячие уши

НИЖНЯЯ ЧЕЛЮСТЬ

нижняя челюсть с боковой

НОГИ

прямые ноги

ЛАПЫ

лапы с белыми когтями

Классификация

| | |
|---------|--|
| FCI: | Группа 9 Секция 1 Бишоны и родственные породы (Bichons and related breeds) |
| AKC: | Не спортивные (Non-Sporting) |
| ANKC: | Группа 1 Собака-компаньон (Toys) |
| СКС: | Группа 6 Не спортивные (Non-Sporting Dogs) |
| КС(УК): | Собака-компаньон (Toy) |
| НЗКС: | Собака-компаньон (Toy) |
| УКС: | Собака-компаньон (Companion Breeds) |

Черты породы (по 5-балльной шкале)

| | | | | | |
|-------------------------|--------------|-----|-------------------------|-------------------|-----|
| Активность | в доме | 3,2 | Агрессивность | в семье | 1,3 |
| | на улице | 3,4 | | к чужим | 1,8 |
| Повиновение | дрессировка | 3,2 | | к собакам | 1,8 |
| | чужим | 2,7 | | к кошкам | 2 |
| Доминирование | в семье | 2 | Поведение в семье | успокаиваемость | 3,7 |
| | над собаками | 2,3 | | требование ласки | 4,5 |
| Защита своей территории | от людей | 2 | | возбудимость | 3,8 |
| | от собак | 2,3 | | игривость | 4,2 |
| Общительность | в семье | 4,9 | | чрезмерный лай | 2,2 |
| | с чужими | 3,9 | | срывы в поведении | 1,9 |
| | с собаками | 3,7 | Терпимость к детям | до 4 лет | 3,5 |
| Сосредоточенность | в семье | 1,3 | | старше 4 лет | 4,3 |
| | при чужих | 1,8 | Служебное использование | сторож | 3,6 |
| | при собаках | 1,8 | | телохранитель | 1,4 |



БЛАДХАУНД

Родина и время возникновения: Бельгия, Средние века; рост 58—69 см, вес 36—50 кг



Описание: Это собаки больших или гигантских размеров, более всего ценящие пребывание на открытом воздухе. Они отличаются восторженным и буйным нравом. Шерсть у бладхаундов короткая и довольно жесткая. Наиболее распространенные окрасы: рыжий, печеночно-бурый, черно-подпалый.

История породы: Предки этой породы проживали в окрестностях Рима. А позднее сам св. Хуберт (покровитель охотников) и служившие ему монахи приложили свою руку к распространению бладхаундов на территории Европы. Бладхаундов использовали для поиска пропавших детей, заблудившихся людей зрелого возраста, а также для преследования разбойников. Сегодня они весьма востребованы в качестве домашних компаньонов. Впрочем, современными представителями породы охотничьи навыки (а именно: умение идти по следу) отнюдь не утрачены.

Игры, развлечения, отдых: Бладхаунды стремятся как можно больше времени проводить на открытом воздухе; они замеча-

тельно идут по следу и любят участвовать в охоте. Одна из самых больших радостей для них – активные игры в семейном кругу.

Привлекательные черты: Это дружелюбные собаки, на редкость удачно проявляющие себя в общении с детьми. Особенностью бладхаундов является и то, что, взяв след, они уже нипочем его не потеряют.

Проблемы со здоровьем: Предрасположены к дисплазии тазобедренных суставов, кишечному метеоризму, аллергическим заболеваниям и глазной патологии.

Особенности содержания: Поскольку по натуре любой бладхаунд – ищейка, его не рекомендуется спускать с поводка во время прогулки: пес настолько увлекается движением по следу, что может запросто позабыть о хозяине. Уместно предупредить, что бладхаунд – довольно-таки шумная собака. Он любит лаять, выть, рычать и т. д.

Кроме того, эти собаки известны избыточным слюноотделением. Процесс дрессировки в случае с бладхаундами представляется проблематичным. И владельцу собаки потребуются терпение. Бладхаунды с трудом усваивают



начальный курс тренировок, зато впоследствии, безусловно, прогрессируют.

Разное: Другое название породы: собака святого Хуберта.

Бладхаунд не любит драться с незнакомыми собаками; в качестве охранника не рекомендуется.

Средняя продолжительность жизни бладхаундов составляет около 10–13 лет.

ГЛАЗА
глубоко сидящие
темные глаза

СВОД ЧЕРЕПА
сравнительно высокий, выступающий свод черепа

УШИ
длинные, низко посаженные
изящные уши

МОРДА
длинная
морда

СПИНА
исключительно
сильная спина

НОС
нос с черной
влажной мочкой

ВЕКИ
отвислые нижние веки
с частично видимой внутренней поверхностью

ЗАДНИЕ НОГИ
сильные, прямые
задние ноги с четко выделяющимися скакательными суставами

ГУБЫ
нижняя губа свисает на 5 см ниже челюсти

ПЛЕЧИ
мощные плечи

ПЕРЕДНИЕ НОГИ
мощные и мускулистые передние ноги

ШЕЯ
мускулистая, с большим подвесом шеи

ШЕРСТЬ
тело в основном покрыто короткой жесткой шерстью; на голове и ушах шерсть более мягкая



Классификация

| | |
|----------------|---|
| FCI: | Группа 6 Секция 1 Гонимые (Scenthounds) |
| AKC: | Охотничьи (Hound) |
| ANKC: | Группа 4 Охотничьи (Hounds) |
| СКК: | Группа 2 Охотничьи (Hounds) |
| КС(УК): | Охотничьи (Hound) |
| NZKC: | Охотничьи (Hounds) |
| УКС: | Охотничьи (Scenthound Breeds) |

Черты породы (по 5-балльной шкале)

| | | | | | |
|--------------------------------|--------------|-----|--------------------------------|-------------------|-----|
| Активность | в доме | 2,2 | Агрессивность | в семье | 1,2 |
| | на улице | 4,3 | | к чужим | 1,3 |
| Повиновение | дрессировка | 2,8 | | к собакам | 1,7 |
| | чужим | 4,2 | | к кошкам | 1,7 |
| Доминирование | в семье | 2 | Поведение в семье | успокаиваемость | 3,8 |
| | над собаками | 1,7 | | требование ласки | 4,5 |
| Защита своей территории | от людей | 2 | | возбудимость | 3,5 |
| | от собак | 2,5 | | игривость | 3,8 |
| Общительность | в семье | 4,5 | | чрезмерный лай | 2,2 |
| | с чужими | 4,2 | | срывы в поведении | 2,3 |
| Сосредоточенность | с собаками | 4,2 | Терпимость к детям | до 4 лет | 3,3 |
| | в семье | 1,3 | | старше 4 лет | 4 |
| | при чужих | 1,7 | Служебное использование | сторож | 3,5 |
| | при собаках | 1,8 | | телохранитель | 1,3 |

БОБТЕЙЛ (СТАРОАНГЛИЙСКАЯ ОВЧАРКА)

Родина и время возникновения: Великобритания, XIX век; рост 56–61 см, вес 29,5–30,5 кг



История породы: Точных сведений о происхождении породы нет. В качестве возможных прародителей вполне вероятны континентальные овчарки, например, бриары. Планомерное и направленное разведение особой породы началось в 1880-х годах. Изначально использовавшиеся для выпаса овечьих стад, сегодня бобтейлы приобрели изрядную популярность как домашние компаньоны.

Игры, развлечения, отдых: Несмотря на внушительные размеры, бобтейлы неплохо чувствуют себя в условиях мегаполиса, тем более что не нуждаются в большом объеме физических нагрузок. Они обожают играть; лучше это делать на открытом пространстве, так как бобтейлы отличаются некоторой неуклюжестью и могут нечаянно разнести весь ваш дом.

Привлекательные черты: Наиболее привлекательной особенностью бобтейлов является нежный и ласковый характер. Их переполняет любовь к хозяину и другим членам семьи.

Многим также нравится веселый и потешный нрав этих собак. Кроме того, бобтейлы никогда не дадут «своих» в обиду.



Проблемы со здоровьем: Имеют место случаи расстройства зрения, дисплазия тазобедренных суставов.

Особенности содержания: Дрессировать бобтейлов рекомендуется с самого раннего возраста. Впрочем, процесс дрессировки не представляет особых сложностей, так как бобтейлы стремятся порадовать хозяина и стараются примерно исполнять его команды.

Роскошный шерстный покров бобтейлов требует ежедневного тщательного расчесывания.

При выгуливании бобтейлов никогда не спускайте их с поводка.

Помните, что бобтейлам нельзя долго находиться под прямыми лучами жаркого солнца. Позаботьтесь о местечке в тени и достаточном для них количестве воды.

Разное: Средняя продолжительность жизни бобтейлов составляет около 12–13 лет.

Описание: Бобтейлы – сильные и красивые собаки, являющиеся надежными защитниками и великолепными компаньонами. Бобтейлы очень необычно выглядят: у них квадратная голова с мощными челюстями, тело покрыто густой, жесткой и лохматой шерстью, закрывающей глаза и преобладающей в пояснице, нехели в холке. Наиболее распространенные окрасы: голубой с белым, серый с белым. У щенков шерсть, как правило, более мягкая и менее лохматая.

ГЛАЗА
закрыты длинной шерстью глаза

ГОЛОВА
голова квадратной формы

ШЕРСТЬ
мягкая шерсть, становящаяся с возрастом жесткой и лохматой

ЧЕЛЮСТИ
крепкие прямоугольные челюсти

ПЕРЕДНИЕ НОГИ
прямые передние ноги, покрытые густой и жесткой шерстью



Классификация

| | |
|----------------|---|
| FCI: | Группа 1 Секция 1 Пастушьи собаки (Sheepdogs) |
| AKC: | Пастушьи (Herding) |
| ANKC: | Группа 5 Рабочие (Working Dogs) |
| СКС: | Группа 7 Пастушьи (Herding) |
| КС(UK): | Пастушьи (Pastoral) |
| NZKC: | Рабочие (Working) |
| UKC: | Пастушьи (Herding Dog) |

Черты породы (по 5-балльной шкале)

| | | | | | |
|--------------------------------|--------------|-----|--------------------------------|-------------------|-----|
| Активность | в доме | 2,7 | Агрессивность | в семье | 2 |
| | на улице | 4,3 | | к чужим | 2,3 |
| Повиновение | дрессировка | 3 | | к собакам | 2 |
| | от собак | 4 | | к кошкам | 1,7 |
| Доминирование | в семье | 3,3 | Поведение в семье | успокаиваемость | 3,3 |
| | над собаками | 2,3 | | требование ласки | 3,3 |
| Защита своей территории | от людей | 3 | | возбудимость | 3,7 |
| | от собак | 2,7 | | игривость | 4 |
| Общительность | в семье | 4,7 | | чрезмерный лай | 2 |
| | с чужими | 3 | Терпимость к детям | срывы в поведении | 1,7 |
| Сосредоточенность | с собаками | 3 | | до 4 лет | 3 |
| | в семье | 1,3 | Служебное использование | старше 4 лет | 3,3 |
| | при чужих | 2 | | сторож | 3,7 |
| | при собаках | 2,7 | | телохранитель | 3,7 |

БОЙКИН-СПАНИЕЛЬ

Родина и время возникновения: США, конец XX века; рост 38–46 см, вес 11–18 кг



и вниманием всех окружающих. Причем подобное проявление чувств отнюдь не означает умаления «профессиональных» навыков и талантов. Бойкин-спаниель – это очень активная собака, для которой главное удовольствие – затеять на открытом воздухе какую-нибудь веселую игру с хозяином или с кем-то из домашних.

Привлекательные черты: Для большинства владельцев основной ценностью бойкин-спаниелей являются их охотничьи навыки. Следует также заметить, что эти собаки необычайно легко поддаются дрессировке, они делают все возможное, чтобы как можно больше угодить своим хозяевам.

Проблемы со здоровьем: У бойкин-спаниелей имеют место такие заболевания, как дисплазия бедренных суставов, катаракта, кожные дерматиты. Иногда (правда, достаточно редко) отмечаются отдельные случаи внезапной агрессии. В любом случае, для удачного выбора щенка необходимо досконально ознакомиться с медицинскими картами родителей.

Особенности содержания: Бойкин-спаниелям необходима профессиональная дрессировка, чтобы их природные навыки могли впоследствии раскрыться во всей полноте.

Описание: Бойкин-спаниель имеет типичный для всех спаниелей внешний облик. Непроницаемый для воды шерстный покров чаще волнистый и кудрявый, нежели гладкий. Окрас печеночный или коричневый. Бойкин-спаниель превосходит по размерам кокер-спаниеля, у него небольшие, высоко посаженные уши, покрытые длинными волнистыми волосами; в целом волосной покров бойкин-спаниелей менее выражен, чем у кокер-спаниелей, кроме того, они отличаются более прямой мордой.

История породы: Родоначальником породы явился небольшой коричневый, напоминающий спаниеля песик, подаренный Л. Уитакеру Бойкину его партнером по охоте. Оказалось, что эта собака обладает выдающимися охотничьими навыками, в особенности при охоте на дичь. В дальнейшем разведении использовались: американские водяные спаниели, спрингер-спаниели, пойнтеры, чесапик-бей-ретриверы. В результате была выведена великолепная охотничья порода, обязанная своим названием имени первоначального владельца и исключительно популярная на юге США.

Игры, развлечения, отдых: Это не только охотничья собака, но еще и незаменимый член семьи, одаряющий своей любовью

ШЕРСТЬ

шерсть чаще всего густая, волнистая, кудрявая, но иногда бывает гладкой

ХВОСТ

хвост короткий, купированный



Классификация

| | |
|---------|----------------------|
| FCI: | — |
| AKC: | — |
| ANKC: | — |
| СКС: | — |
| КС(UK): | — |
| NZKC: | — |
| UKC: | Подружейные (Gundog) |

Черты породы (по 5-балльной шкале)

| | | | | | |
|-------------------------|--------------|-----|-------------------------|-------------------|-----|
| Активность | в доме | 3 | Агрессивность | в семье | 2 |
| | на улице | 4 | | к чужим | 2 |
| Повиновение | дрессировка | 4,4 | | к собакам | 2,5 |
| | чужим | 4,3 | | к кошкам | 2 |
| Доминирование | в семье | 2 | Поведение в семье | успокаиваемость | 4,3 |
| | над собаками | 3 | | требование ласки | 3,5 |
| Защита своей территории | от людей | 2 | | возбудимость | 4 |
| | от собак | 3 | | игривость | 4 |
| Общительность | в семье | 5 | | чрезмерный лай | 2 |
| | с чужими | 4 | | срывы в поведении | 2 |
| Сосредоточенность | с собаками | 3,5 | Терпимость к детям | до 4 лет | 4 |
| | в семье | 1 | | старше 4 лет | 4 |
| | при чужих | 2 | Служебное использование | сторож | 3 |
| | при собаках | 2 | | телохранитель | 2 |



Поскольку щенки бойкин-спаниелей обожают разминать челюсти на всем, что только попадает на глаза, уместно купить для них пластмассовые игрушки, мячи и т. д., что позволит спасти мебель и уберечь коллекционную обувь от преждевременной гибели.

Поскольку иногда у бойкин-спаниелей может проявляться агрессивность, этим собакам с самого раннего детства показана планомерная социализация: игра с другими собаками, общение с людьми и т. д. Учитывая энергичный характер вашего питомца, обязательно позаботьтесь об увеличении объема физических нагрузок.

Разное: Живут бойкин-спаниели в среднем около 12–14 лет.

ГЛАЗА

глаза овальной формы, темные, с внимательным взглядом

МОРДА

морда прямая

УШИ

уши длинные, высоко посаженные, широкие, шерстистые, ниспадающие на скулы

ГРУДЬ

грудь глубокая, широкая

ЛАПЫ

передние лапы слегка превосходят по размерам задние

БОЛОНЕЗ (БОЛОНСКИЙ БИШОН)

Родина и время возникновения: Италия, Средние века; рост 25–31 см, вес 3–4 кг



Описание: Очаровательные милые собаки, отличающиеся нежным и привязчивым характером. Тело болонеза покрыто густой длинной шерстью, растущей направленными вниз прядями. Шерсть на ощупь ватная и всегда белая.

История породы: Своим названием порода обязана североитальянскому городку Болонья. А специалисты, тем не менее, пола-

гают, что наиболее вероятными прародителями породы являются бишоны, обитавшие на юге Италии. Первые описания особой данной породы встречаются, начиная с XIII века. Добавим, что болонезы – прирожденные домашние компаньоны.

Игры, развлечения, отдых: Болонезы обожают играть с хозяевами. Они вполне комфортно ощущают себя в условиях мегаполиса. Будет достаточно 2–3 прогулок по 10–15 минут.

Привлекательные черты: Болонезы невероятно любят общаться с людьми, превыше всех ценя, естественно, хозяина и других членов семьи.

Они выполняют любые команды и стараются угодить хозяину.

Болонезы не питают агрессивных чувств по отношению к другим собакам.

Проблемы со здоровьем: Вельма часты аллергические поражения кожи. Также отмечаются расстройства зрения.

Особенности содержания: Белая «ватная» шерсть позволяет бишонам жить в местах с жарким климатом, правда, она требует серь-



езного ухода: обязательное ежедневное расчесывание в данном случае необходимо.

Некоторые особи бишонов отличаются чрезмерной пуговитостью. При выявлении подобного признака у щенков немедленно скорректируйте программу воспитания в плане более серьезной социализации и т. д.

Разное: Согласно историческим данным, болонезы пользовались невероятной популярностью в эпоху Возрождения при аристократических дворах Медичи, д'Эсте, Гонзага.

Средняя продолжительность жизни бишонов составляет около 14 лет.

ХВОСТ

опушенный (в состоянии покоя) или закинутый на спину (в момент возбуждения); хвост

ШЕРСТЬ

белая, напоминающая вату, шерсть с отсутствующим подшерстком, растущая направленными вниз прядями

УШИ

широко расставленные уши

ГОЛОВА

голова квадратной формы

НОС

мочка носа до 3-месячного возраста розовая, потом становится черной

ГУБЫ

менее покрытые шерстью (по сравнению с телом) губы

ЛАПЫ

небольшие лапы компактной формы с розовыми или черными когтями

НОГИ

покрытые пучками длинной шерсти ноги



Классификация

| | |
|---------|--|
| FCI: | Группа 9 Секция 1 Бишоны и родственные породы (Bichons and related breeds) |
| AKC: | — |
| ANKC: | — |
| СКС: | — |
| КС(UK): | Собака-компаньон (Toy) |
| NZKC: | Собака-компаньон (Toy) |
| UKC: | Собака-компаньон (Companion Breeds) |

Черты породы (по 5-балльной шкале)

| | | | | | |
|-------------------------|--------------|-----|-------------------------|-------------------|-----|
| Активность | в доме | 4,1 | Агрессивность | в семье | 1 |
| | на улице | 3,8 | | к чужим | 2 |
| Повиновение | дрессировка | 4,4 | | к собакам | 1,5 |
| | чужим | 2,5 | | к кошкам | 1,2 |
| Доминирование | в семье | 3 | Поведение в семье | успокаиваемость | 4 |
| | над собаками | 2 | | требование ласки | 4,8 |
| Защита своей территории | от людей | 2,7 | | возбудимость | 3 |
| | от собак | 2,4 | | игривость | 4,6 |
| Общительность | в семье | 5 | | чрезмерный лай | 2,1 |
| | с чужими | 3,2 | | срывы в поведении | 1,5 |
| Сосредоточенность | с собаками | 4,2 | Терпимость к детям | до 4 лет | 3,6 |
| | в семье | 3 | | старше 4 лет | 3,8 |
| | при чужих | 2,9 | Служебное использование | сторож | 1 |
| | при собаках | 2,7 | | телохранитель | 1 |

БОЛЬШАЯ ПИРЕНЕЙСКАЯ СОБАКА (ПИРЕНЕЙСКАЯ ГОРНАЯ СОБАКА)

Родина и время возникновения: территория Франции, Античность; рост 65–81 см, вес 45–60 кг



Описание: Это крупные, прекрасные и величественные собаки, чье тело покрыто длинной белой шерстью. Их храбрость и благородство вошли в легенды.

История породы: Точных сведений о происхождении породы нет. Считается, что первоначальным местом обитания больших пиренейских собак была Андорра, а в процессе формирования породы приняли участие итальянская маремма, венгерский кувак, словацкий чувач и турецкий карабаш. Особей данной породы преимущественно использовали для выпаса стад. Сегодня большая пиренейская собака – прекрасный компаньон, а также отличный охранник.

Игры, развлечения, отдых: Держать пиренейскую горную собаку в условиях мегаполиса не рекомендуется, особенно если рядом с вашим домом нет большой спортивной площадки. Пиренейской горной собаке необходим значительный объем физических нагрузок, отсутствие которых может скверно отразиться на здоровье. Поэтому обзаводиться подобным питомцем лучше, если вы живете в сельской местности.



Привлекательные черты: Эти собаки очень любят быть вместе с семьей. Они замечательно ладят с детьми, но ввиду внушительных размеров целесообразно не оставлять таких собак наедине с самыми младшими, поскольку они могут их ненароком сбить с ног. Пиренейские горные собаки славятся своим благородством и храбростью. Они всегда готовы защищать хозяев от любой опасности.

Проблемы со здоровьем: В общем и целом славящиеся неплохим здоровьем, эти собаки подчас страдают от дисплазии бедренных суставов, аномалий развития органов зрения. Недостаточная подвижность может привести к метеоризму кишечника. Не следует выстригать ваших питомцев в преддверии лета: отсутствие шерсти вызовет болезненные поражения кожи.

Особенности содержания: Большие пиренейские собаки не слишком благосклонно относятся к приближению незнакомых людей, так что в процессе дрессировки рекомендуется уделять повышенное внимание социализации.

Ну и естественно, необходимы физические упражнения: гулять требуется не менее 4 раз в день – как минимум по 30–40 минут.

ШЕРСТЬ

густая и длинная, плотно прилегающая к телу белая шерсть

ГЛАЗА

небольшие раскосые глаза янтарного цвета со спокойным выражением



Рекомендовать подобных собак можно лишь очень опытным владельцам.

Разное: Держите пиренейскую собаку на огороженной площадке у дома и старайтесь не спускать с поводка: прирожденный охранник стад, она, воспользовавшись свободой, легко может загнать в ваш двор целый выводок всяких животных.

Средняя продолжительность жизни больших пиренейских собак составляет около 9–11 лет.



УШИ

уши треугольной формы посажены на уровне глаз

ЛАПЫ

небольшие лапы компактной формы

ПЕРЕДНИЕ НОГИ

передние ноги с пушистыми шерстяными «штанами»

Классификация

| | |
|---------|--|
| FCI: | Группа 2 Секция 2 Молоссы (Molossoid breeds) |
| AKC: | Рабочие (Working) |
| ANKC: | Группа 6 Вспомогательная (Utility) |
| CKC: | Группа 3 Рабочие (Working Dogs) |
| KC(UK): | Пастушья (Pastoral) |
| NZKC: | Вспомогательная группа (Utility) |
| UKC: | Служебные (Guardian Dogs) |

Черты породы (по 5-балльной шкале)

| | | | | | |
|-------------------------|--------------|-----|-------------------------|-------------------|-----|
| Активность | в доме | 1,6 | Агрессивность | в семье | 1,5 |
| | на улице | 2,9 | | к чужим | 2,8 |
| Повиновение | дрессировка | 3,3 | | к собакам | 3,1 |
| | чужим | 3,8 | | к кошкам | 2,5 |
| Доминирование | в семье | 2,3 | Поведение в семье | успокаиваемость | 3,6 |
| | над собаками | 3,3 | | требование ласки | 3,5 |
| Защита своей территории | от людей | 3 | | возбудимость | 2,9 |
| | от собак | 3,5 | | игривость | 2,9 |
| Общительность | в семье | 4,3 | | чрезмерный лай | 3,3 |
| | с чужими | 2,8 | Терпимость к детям | срывы в поведении | 1,8 |
| Сосредоточенность | с собаками | 2,8 | | до 4 лет | 3,8 |
| | в семье | 2,5 | Служебное использование | старше 4 лет | 4 |
| | при чужих | 3,4 | | сторож | 4,8 |
| | при собаках | 2,6 | | телохранитель | 2,9 |

БОЛЬШАЯ ШВЕЙЦАРСКАЯ ГОРНАЯ ПАСТУШЬЯ СОБАКА

Родина и время возникновения: Швейцария, Античность — XX век; рост 60–72 см, вес 59–61 кг



прародителей, скорее всего, могли быть большие римские мастифы. Процветая какое-то время, порода стала угасать и к началу XX века считалась вымершей. Одну из особей обнаружил Франц Шертенлиб, доставивший свою находку заводчику Альберту Хайму. Результатом предпринятого им направленного разведения явились собаки, внешне очень напоминающие аппенцеллеров-зенненхундов и представляющие собой современный стандарт породы больших швейцарских горных пастушьих собак. Изначально этих собак использовали как тягловых, сегодня они — признанные домашние компаньоны.

Игры, развлечения, отдых: Большим зенненхундам необходимо широкое пространство для бега и физических упражнений. Объем нагрузок должен быть значительным.

Привлекательные черты: Правильно воспитанные большие зенненхунды очень дружелюбны к людям, помогают им в выпасе домашнего скота и в перевозке тяжестей.

Проблемы со здоровьем: У зенненхундов чаще всего проявляются нарушения костно-мышечного аппарата. Страдают плечевые и тазобедренные суставы, реже — локтевые.



Особенности содержания: Целесообразнее всего содержать этих собак в условиях сельской местности.

Они отличаются серьезной агрессивностью по отношению к другим собакам, поэтому им показана ранняя специализация; выгуливая большого зенненхунда, не следует спускать его с поводка.

Жесткая шерсть особей данной породы служит надежной защиты от холода, но создает неудобства в жаркую погоду. Позаботьтесь об укрытии в тени и о достаточном запасе воды. Помните, что шерсть зенненхундов рекомендуется ежедневно тщательно расчесывать.

Разное: Другое название породы: бернский зенненхунд.

Средняя продолжительность жизни больших швейцарских горных пастушьих собак составляет около 10–11 лет.

Описание: Это самые большие и наиболее древние собаки среди швейцарских горных собак. У них густая, жесткая шерсть. Следует также упомянуть мощную голову с продольным срединным желобком, плотно прилегающие веки и длинный, сильный, опущенный книзу (только в состоянии покоя!) хвост.

История породы: Точных сведений о происхождении породы нет. В качестве ее

ШЕРСТЬ

шерсть густая, длинная, гладкая, блестящая; на груди, лапах, переносице и кончике хвоста она, как правило, белая

МОРДА

морда длинная

НОС

темная, средних размеров мочка носа



НОГИ

мощные передние ноги

ХВОСТ

хвост пушистый, с подвесом



Классификация

| | |
|---------|---|
| FCI: | Группа 2 Секция 3 Горные собаки и швейцарские охотничьи собаки (Swiss Mountain and Cattle Dogs) |
| AKC: | Рабочие (Working) |
| ANKC: | — |
| СКК: | — |
| КС(UK): | — |
| NZKC: | — |
| УКС: | Служебные (Guardian Dogs) |

Черты породы (по 5-балльной шкале)

| | | | | | |
|-------------------------|--------------|-----|-------------------------|-------------------|-----|
| Активность | в доме | 3 | Агрессивность | в семье | 2 |
| | на улице | 4 | | к чужим | 1,5 |
| Повиновение | дрессировка | 3,3 | | к собакам | 1,8 |
| | от собак | 1,8 | | к кошкам | 2 |
| Доминирование | в семье | 2,8 | Поведение в семье | успокаиваемость | 2,5 |
| | над собаками | 2 | | требование ласки | 3,8 |
| Защита своей территории | от людей | 3 | | возбудимость | 3 |
| | от собак | 2,8 | | игривость | 3,8 |
| Общительность | в семье | 4 | | чрезмерный лай | 3 |
| | с чужими | 3,3 | | срывы в поведении | 2,3 |
| Сосредоточенность | с собаками | 3,3 | Терпимость к детям | до 4 лет | 3,8 |
| | в семье | 1,5 | | старше 4 лет | 3,8 |
| | при чужих | 2,3 | Служебное использование | сторож | 3,8 |
| | при собаках | 2 | | телохранитель | 1 |

БОРДЕР-КОЛЛИ

Родина и время возникновения: Великобритания, XVIII век; рост 46—54 см, вес 14—22 кг



бординг-колли наличие их знаменитого взгляда – смотря на вас, они словно гипнотизируют.

Игры, развлечения, отдых: Владелец должен помнить о необычайной активности бордер-колли. Эти собаки должны постоянно чем-либо заниматься. Они отличаются изрядной сообразительностью и прекрасно поддаются дрессировке.

Одна из самых любимых забав бордер-колли – преследование бегущих. Носаясь наперегонки, они буквально не ведают усталости. Кроме того, им нравится играть во фрисби. Играя с бордер-колли, будет уместным поставить задачу принести брошенный вами мячик, палку и т. д. Старайтесь, чтобы выполнить ваш приказ собаке было как можно труднее.

Добавим, что бордер-колли, если их приучать к этому с раннего возраста, обожают плавать.

Привлекательные черты: Бордер-колли свойственна исключительная сообразительность, что очень облегчает процесс дрессировки. Этим собакам нравится быть центром внимания, они любят общество людей.

Бордер-колли не проявляют агрессии к кошкам и другим собакам.



Выносливость бордер-колли общеизвестна: они способны без отдыха пробегать многие километры.

Пастухи по природе, они готовы пасти все, что движется: птиц, кошек, детей, жуков, газонкосилки, пылесосы и т. д.

Проблемы со здоровьем: Около 25% бордер-колли в США страдают дисплазией бедренных суставов; у них также имеют место проблемы со зрением, приступы эпилепсии. В ряде случаев отмечены остеохондроз, глухота, гипертермия, сверхчувствительность к анестетикам. Живут бордер-колли 12–15 лет.

Описание: Это очень энергичная собака, которая всегда находится в движении. Средней длины шерстный покров более выражен на груди, животе, ногах и хвосте. Преимущественно встречается черно-белый окрас, но бывают и рыжий, коричневый, мраморный, черный, трехцветный. Бордер-колли обожает находиться на открытом воздухе и нередко используется в качестве пастушьей собаки. Если этих собак надолго оставлять в одиночестве, их характер портится: они начинают неистово лаять и у них проявляется деструктивное жевание, могут и покусать кого-либо из членов семьи.

История породы: Порода возникла в пограничной зоне между Шотландией и Англией. Бордер-колли – довольно-таки старая порода, ее образование восходит к 1570 году. Прежде этих собак называли: рабочий колли, традиционный колли, английский колли, фермерский колли. Нынешнее название породы принято в 1915 году.

Присутствие в геноме особых генов, характерных для пойнтеров и сеттеров, обеспечивает



ШЕРСТЬ
густая, блестящая и слегка лохматая шерсть

МОРДА
несколько приплюснутая, сужающаяся к носу морда

ГЛАЗА
большие, широко расставленные глаза

ХВОСТ
опущенный, с загнутым вверх кончиком хвост



ГРИВА
тяжелая густая грива

ПЕРЕДНИЕ НОГИ
прямые, крепкопостные передние ноги

Классификация

| | |
|----------------|---|
| FCI: | Группа 1 Секция 1 Пастушьи собаки (Sheepdogs) |
| AKC: | Пастушьи (Herding) |
| ANKC: | Группа 5 Рабочие (Working Dogs) |
| СКС: | Группа 7 Пастушьи (Herding) |
| КС(УК): | Пастушьи (Pastoral) |
| НЗКС: | Рабочие (Working) |
| УКС: | Пастушьи (Herding Dog) |

Черты породы (по 5-балльной шкале)

| | | | | | |
|--------------------------------|--------------|-----|--------------------------------|-------------------|-----|
| Активность | в доме | 3,9 | Агрессивность | в семье | 1,4 |
| | на улице | 4,7 | | к чужим | 2,1 |
| Повиновение | дрессировка | 4,4 | | к собакам | 2,6 |
| | чужим | 4,1 | | к кошкам | 2,6 |
| Доминирование | в семье | 2,3 | Поведение в семье | успокаиваемость | 4,6 |
| | над собаками | 2,6 | | требование ласки | 4,1 |
| Защита своей территории | от людей | 2,3 | | возбудимость | 4 |
| | от собак | 2,8 | | игривость | 4,4 |
| Общительность | в семье | 4,4 | | чрезмерный лай | 2,3 |
| | с чужими | 3,4 | Терпимость к детям | срывы в поведении | 2,4 |
| | с собаками | 2,9 | | до 4 лет | 3,6 |
| Сосредоточенность | в семье | 1,5 | Служебное использование | старше 4 лет | 3,9 |
| | при чужих | 2,5 | | сторож | 3,7 |
| | при собаках | 2,6 | | телохранитель | 2 |

БОРДЕР-ТЕРЬЕР

Родина и время возникновения: Великобритания, XVIII век; рост 25–28 см, вес 5–7 кг



Бордер-терьеры обладают непромокаемой шерстью, превосходно защищающей их от непогоды. Основные окрасы: пшеничный, коричнево-красный, серый с проседью, голубой с рыжим.

История породы: Точных сведений о происхождении породы нет. Принято считать, что первые ее особи, являющиеся прародителями современных бордер-терьеров, обитали в местности Шивиот-Хиллз, расположенной на границе между Англией и Шотландией. Первоначально бордер-терьеров использовали для охоты на лис. Впоследствии к этому прибавилась ловля куниц, выдр и барсуков. Сегодня бордер-терьер – это, в первую очередь, замечательные собаки-компаньоны, впрочем, отнюдь не утратившие своих исконных навыков.

Описание: Порода этих собак, отличающихся своими скоростными качествами и бесстрашием, была специально выведена для использования в целях охоты на лис, чтобы уберечь фермерских кур от гибели. Большие размеры бордер-терьеров позволяют им протиснуться вслед за лисой в ее нору, а физическая выносливость и способность стремительно передвигаться помогают не отставать от скачущих верхом охотников.

Игры, развлечения, отдых: Бордер-терьеры отличаются живым и общительным нравом. Пребывание внутри дома не обеспечивает этим собакам достаточного уровня активности, поэтому необходимы прогулки или содержание на огороженной площадке у дома (если есть подобная возможность). Помните, что бордер-терьеры очень любят рыть землю, и ваш двор может за одну ночь существенно измениться!



Привлекательные черты: Бордер-терьеров никак нельзя назвать агрессивными. Они очень любят играть с детьми и изо всех сил пытаются угодить хозяину. Они неплохо ладят с домашними животными. Однако не следует забывать об охотничьих инстинктах вашего питомца: оказавшись на прогулке, он может начать преследование грызунов, птиц и т. д. Нельзя положиться на бордер-терьеров и в случае с соседскими кошками. Впрочем, поводок и контроль со стороны хозяина помогают избежать подобных осложнений.

Проблемы со здоровьем: Стойкость и выносливость этих собак помогают им мужественно терпеть боль и не выдавать признаков начинающихся заболеваний. Поэтому владельцу бордер-терьера следует ежедневно внимательно осматривать своего пса, чтобы избежать возможных проблем.

Особенности содержания: С раннего возраста бордер-терьеров требуется приучать к жизни в доме, к общению с людьми, домашними животными. Нужно также добиться, чтобы ваш питомец не пугали уличные шумы.

Этим собакам необходима серьезная физическая нагрузка. Ни в коем случае не практикуйте жестокого обращения в процессе дрессировки: собака утратит к вам доверие и может совсем перестать слушаться.

ШЕРСТЬ

шерсть густая, жесткая, кроющая

УШИ

уши средней величины, V-образные, висючие

ГОЛОВА

широкая, поросшая шерстью голова

ГЛАЗА

глаза блестящие, темные, с насмотренным взглядом

БЕДРА

бедр хорошо развитые, крепкие

НОГИ

передние ноги прямые, сильные

ЛАПЫ

лапы с толстыми подушечками

Классификация

| | |
|----------------|---|
| FCI: | Группа 3 Секция 1 Терьеры большие и средние (Large and medium-sized Terriers) |
| AKC: | Терьеры (Terrier) |
| ANKC: | Группа 2 Терьеры (Terrier) |
| СКС: | Группа 4 Терьеры (Terrier) |
| КС(УК): | Терьеры (Terrier) |
| МЗКС: | Терьеры (Terrier) |
| УКС: | Терьеры (Terriers) |

Черты породы (по 5-балльной шкале)

| | | | | | |
|--------------------------------|--------------|-----|--------------------------------|-------------------|-----|
| Активность | в доме | 4 | Агрессивность | в семье | 1 |
| | на улице | 4 | | к чужим | 2 |
| Повиновение | дрессировка | 3 | | к собакам | 2 |
| | чужим | 3,3 | | к кошкам | 2 |
| Доминирование | в семье | 2 | Поведение в семье | успокаиваемость | 4 |
| | над собаками | 2,2 | | требование ласки | 4,7 |
| Защита своей территории | от людей | 2 | | возбудимость | 4 |
| | от собак | 2,8 | | игривость | 4,3 |
| Общительность | в семье | 5 | | чрезмерный лай | 2 |
| | с чужими | 4 | | срывы в поведении | 2 |
| | с собаками | 3 | Терпимость к детям | до 4 лет | 3,5 |
| Сосредоточенность | в семье | 1 | | старше 4 лет | 4 |
| | при чужих | 1,6 | Служебное использование | сторож | 3,4 |
| | при собаках | 2 | | телохранитель | 1,6 |



БОРДОСКИЙ ДОГ (ФРАНЦУЗСКИЙ МАСТИФ)

Родина и время возникновения: Франция, Античность; рост 58–69 см, вес 36–45 кг



Описание: Бордоские доги – большие, красивые и сильные собаки. У них огромная морщинистая голова. Короткий и густой шерстный покров представлен двумя типами окрасов: золотисто-палевым и красного дерева.

История породы: Считается, что на протяжении многих веков сторожевые собаки провинции Бордо (Франция) скрещивались с английскими мастифами. Результатом скрещивания явилась современная порода бордоских догов. Первоначально эти собаки использовались для охоты на кабанов и медведей, позднее их приучили к выпасу и загону скота. Предпринимались также успешные попытки задействовать бордоских догов в качестве бойцовых собак. Сегодня особи данной породы успешно служат охранниками; из них получают великолепные компаньоны.

Игры, развлечения, отдых: Гулять с бордоским догом необходимо не реже 4 раз в день по 20–30 минут. Они любят активные

игры, в особенности с участием хозяина и других членов семьи.

Привлекательные черты: Неукротимая сила, приверженность хозяину, надежность – таковы основные качества, за которые ценят бордоских догов.

Проблемы со здоровьем: Общими, как и для других пород собак, проблемами являются заболевания сердечно-сосудистой и нервной систем, дисплазия бедренных суставов. Иногда отмечаются нарушения иммунной системы.

Следите, чтобы ваша собака не переела!

Особенности содержания: Бордоские доги так же сильны, как и английские мастифы, но зато они питают исключительное недоверие к незнакомым людям, которых, кстати, обожают пугать, неожиданно напрыгивая. Независимый, энергичный нрав бордоских догов создаст известные проблемы в процессе дрессировки.

Рекомендации: ранние социализация и начало дрессировки, а также широкое пространство для обитания и значительный объем физических упражнений.

ЧЕРЕП

широкий и короткий череп с резким переходом к морде

ГЛАЗА

широко расставленные глаза овальной формы с нависающими кожными складками

ГОЛОВА

морщинистая голова огромных размеров

НОГИ

мощные ноги



Разное: Похоже, что своей исключительной нынешней популярностью порода стала обладать благодаря выходу на экраны известного фильма с Томом Хэнксом «Тернер и Хун» (1989). Средняя продолжительность жизни бордоских догов составляет около 9–11 лет.

УШИ

небольшие, слегка закрученные у основания, висячие уши

ХВОСТ

толстый, низко посаженный, короткошерстный хвост



Классификация

| | |
|---------|--|
| FCI: | Группа 2 Секция 2 Молоссы (Molossoid breeds) |
| AKC: | – |
| ANKC: | Группа 6 Вспомогательная (Utility) |
| СКС: | – |
| КС(UK): | – |
| NZKC: | Вспомогательная группа (Utility) |
| UKC: | Служебные (Guardian Dogs) |

Черты породы (по 5-балльной шкале)

| | | | | | |
|-------------------------|--------------|-----|-------------------------|-------------------|-----|
| Активность | в доме | 3,5 | Агрессивность | в семье | 1,5 |
| | на улице | 4 | | к чужим | 5 |
| Повиновение | дрессировка | 3,2 | | к собакам | 4,8 |
| | чужим | 1 | | к кошкам | 3,5 |
| Доминирование | в семье | 2 | Поведение в семье | успокаиваемость | 3,5 |
| | над собаками | 3,8 | | требование ласки | 2 |
| Защита своей территории | от людей | 4,4 | | возбудимость | 2,6 |
| | от собак | 4,6 | | игривость | 2,1 |
| Общительность | в семье | 3 | | чрезмерный лай | 2 |
| | с чужими | 1 | Терпимость к детям | срывы в поведении | 2,8 |
| Сосредоточенность | с собаками | 3,1 | | до 4 лет | 2,5 |
| | в семье | 3 | Служебное использование | старше 4 лет | 2,2 |
| | при чужих | 3,1 | | сторож | 4,2 |
| | при собаках | 3,4 | | телохранитель | 4,6 |

БОРОДАТЫЙ КОЛЛИ (БИРДЕД КОЛЛИ)

Родина и время возникновения: Великобритания, XVI век; рост 51–56 см, вес 18–27 кг



Описание: Бородатый колли – собака средних размеров, хорошо приспособившаяся к жизни как в городе, так и в деревне. У бородатого колли лохматый шерстный покров, разделяющийся посередине. Окрас колеблется от черного к сереброному и от темно-коричневого к песчаному. Этой собаке необходима постоянная серьезная физическая нагрузка и возможность как следует побегать. Если данные условия не выполняются, у бородатого

колли возникают отклонения в поведении: он роет землю, грызет все подряд и т.д.

История породы: Первоначально порода разрабатывалась в Шотландии; особи предназначались для выпаса стад. Прежде их иногда называли Хайленд колли (от англ. highland – нагорье). Предки породы ведут свое происхождение от собак с Европейского континента. Возможно, это были польская пастушья овчарка и комондор. Бородатым колли присущ высокий интеллект: они даже способны выделять «своих» овец среди общего стада.

Игры, развлечения, отдых: Бородатые колли обожают участвовать в играх с мячом, гулять, носится без поводка (на огороженной территории). А вообще они готовы вытворять что угодно, лишь бы им это было разрешено хозяевами.

Привлекательные черты: Бородатый колли – активная, живая, общительная, прыгучая, привязчивая собака, стремящаяся находиться среди людей. Бородатые колли редко лают, чаще всего – от возбуждения при стремительном беге. Это очень умные собаки, отличающиеся независимым и индивидуальным нравом. Они превосходно ладят с детьми; мгновенно реагируют на появление незнакомцев.



Проблемы со здоровьем: Особи этой породы в целом отличаются хорошим здоровьем, но иногда имеют место случаи дисплазии бедренных суставов. Всегда интересуйтесь при выборе щенка, не страдают ли подобным заболеванием его родители. Кроме этого бородатые колли подчас становятся жертвами болезни Аддисона (бронзовой болезни), проявляющейся в нарушении подвижности и т.д. Внимательное наблюдение позволяет выявить это заболевание на ранней стадии.

Достаточно редко, но все-таки встречаются случаи аллергии (сезонной или связанной с употреблением специфической пищи).

Особенности содержания: Этим собакам необходима серьезная физическая нагрузка. Без нее бородатые колли становятся весьма агрессивными. Кроме того, их внушительный и роскошный шерстный покров требует постоянного ухода (тщательное расчесывание не реже 1 раза в неделю).

Нельзя надолго оставлять этих колли в одиночестве.

Разное: Несмотря на свой независимый характер, бородатые колли всегда подчиняются грамотной, жесткой дрессуре.

Средний срок жизни у бородатых колли составляет 12–14 лет.



ТЕЛО
длинное тело
с ровной спиной

ШЕРСТЬ
висающая густая
шерсть разделена
продольным про-
бором

УШИ
висячие уши среднего
размера закрывают
длинная шерсть

ПЕРЕДНИЕ НОГИ
передние ноги, зарос-
шие длинной шерстью

ХВОСТ
длинный, низко по-
саженный хвост
с подвесом



Классификация

| | |
|---------|---|
| FCI: | Группа 1 Секция 1 Пастушья собака (Sheepdogs) |
| AKC: | Пастушья (Herding) |
| ANKC: | Группа 5 Рабочие (Working Dogs) |
| СКС: | Группа 7 Пастушья (Herding) |
| KC(UK): | Пастушья (Pastoral) |
| NZKC: | Рабочие (Working) |
| UKC: | Пастушья (Herding Dog) |

Черты породы (по 5-балльной шкале)

| | | | | | | | |
|--------------------------------|--------------|---|---|--------------------------------|-------------------|---|---|
| Активность | в доме | ■ | 1 | Агрессивность | в семье | ■ | 1 |
| | на улице | ■ | 3 | | к чужим | ■ | 3 |
| Повиновение | дрессировка | ■ | 4 | | к собакам | ■ | 2 |
| | чужим | ■ | 4 | | к кошкам | ■ | 1 |
| Доминирование | в семье | ■ | 1 | Поведение в семье | успокаиваемость | ■ | 5 |
| | над собаками | ■ | 2 | | требование ласки | ■ | 3 |
| Защита своей территории | от людей | ■ | 4 | | возбудимость | ■ | 5 |
| | от собак | ■ | 1 | | игривость | ■ | 5 |
| Общительность | в семье | ■ | 5 | | чрезмерный лай | ■ | 5 |
| | с чужими | ■ | 5 | Терпимость к детям | срывы в поведении | ■ | 1 |
| Сосредоточенность | с собаками | ■ | 5 | | до 4 лет | ■ | 5 |
| | в семье | ■ | 1 | Служебное использование | старше 4 лет | ■ | 5 |
| | при чужих | ■ | 1 | | сторож | ■ | 5 |
| | при собаках | ■ | 1 | | телохранитель | ■ | 3 |

БОСТОН-ТЕРЬЕР

Родина и время возникновения: США, XIX век; рост 38–43 см, вес 4,5–11,5 кг



Описание: Бостон-терьеров характеризует поразительная сообразительность, а также короткий и гладкий шерстный покров, компактное тело и короткий хвост. У них голова круглой формы с несколько уплощенной мордой. Среди окрасов наиболее часты бриндл, тигровый или черный с белыми отметинами.

История породы: Получена путем скрещивания бульдога со староанглийским терьером. Главные центры разведения породы располагались в Бостоне. Никаких признаков сходства со староанглийскими терьерами у особей данной породы не наблюдаются.

Игры, развлечения, отдых: Отличающиеся веселым нравом и преданностью, они обожают играть, предпочитая любые игры с мячом. Нет собак, которые бы так потрясюще преследовали мяч, как бостон-терьеры! Это дружелюбные, приверженные вам компаньоны, которые мечтают отправиться с вами на прогулку или в путешествие.

Привлекательные черты: Бостон-терьеры легко уживаются с людьми; для них нет разницы, в доме они или за городом. Бостон-

терьеров легко дрессировать – они мечтают угодить своим владельцам. Поскольку бостон-терьеры скверно переносят взлеты и падения температуры, они инстинктивно (в целях безопасности) стремятся быть поближе к людям, особенно когда тех много.

Из бостон-терьеров выходят отличные сторожа. Они выполняют команды всех членов семьи хозяина. Бостон-терьеры прекрасно играют с детьми и находят общий язык с другими домашними животными, если не видят их впервые. Те, кому выпал случай обзавестись бостон-терьером, нередко заявляют, что не могут и помыслить о какой-либо другой собаке.

Проблемы со здоровьем: На первом месте стоит гипотиреоз, но медикаментозная терапия позволяет добиваться успешного излечения. В возрасте 8–12 месяцев также отмечены случаи ювенильной катаракты. Кроме того, благодаря укороченным носовым ходам у некоторых собак проявляется склонность к аллергии или воспалению пазух (синуситы). Однако в основном бостон-терьеры считаются одними из наиболее здоровых собак.

Особенности содержания: Бостон-терьеры неважно переносят взлеты и падения температуры. В холодную погоду на них специ-



ально надевают шерстяные свитера, а для больших морозов предусмотрены особые ботики. Бостон-терьеры храпят во сне. У ряда особей возникает диарея и дискинезия кишечника, метеоризм. В подобных ситуациях рекомендуется внимательнее отнестись к составлению диеты для вашего питомца. Подчас бостон-терьеры агрессивно ведут себя по отношению к другим собакам, проявляют упрямый и независимый характер.

Разное: Средняя продолжительность жизни бостон-терьеров составляет около 13 лет.

УШИ

тонкие, стоячие, слегка отставленные назад уши

БЕДРА

сильные мускулистые бедра

ШЕЯ

слегка изогнутая шея средней длины

ШЕРСТЬ

гладкая, блестящая, тонковолокнистая шерсть

ГЛАЗА

большие, широко расставленные глаза круглой формы

НОС

нос с широкой мочкой черного цвета

ГРУДЬ

умеренно глубокая грудь



Классификация

FCI: Группа 9 Секция 11 Бишоны и родственные породы (Bichons and related breeds)

AKC: Не спортивные (Non-Sporting)

ANKC: Группа 7 Не спортивные (Non-Sporting)

СКК: Группа 6 Не спортивные (Non-Sporting Dogs)

КС(УК): Вспомогательная группа (Utility)

NZKC: Не спортивные (Non-Sporting)

УКС: Собака-компаньон (Companion Breeds)

Черты породы (по 5-балльной шкале)

| | | | | | |
|--------------------------------|--------------|-----|--------------------------------|-------------------|-----|
| Активность | в доме | 3,9 | Агрессивность | в семье | 1,4 |
| | на улице | 4,1 | | к чужим | 1,7 |
| Повиновение | дрессировка | 3,5 | | к собакам | 2,5 |
| | чужим | 3,6 | | к кошкам | 2,5 |
| Доминирование | в семье | 1,9 | Поведение в семье | успокаиваемость | 4,3 |
| | над собаками | 2,6 | | требование ласки | 4,9 |
| Защита своей территории | от людей | 2 | | возбудимость | 4,2 |
| | от собак | 2,4 | | игривость | 4,6 |
| Общительность | в семье | 5 | | чрезмерный лай | 1,9 |
| | с чужими | 4,3 | Терпимость к детям | срывы в поведении | 2,1 |
| Сосредоточенность | с собаками | 3,1 | | до 4 лет | 3,9 |
| | в семье | 1,6 | Служебное использование | старше 4 лет | 4,2 |
| | при чужих | 1,6 | | сторож | 3,3 |
| | при собаках | 1,9 | | телохранитель | 1,6 |

БРЕТОНСКИЙ ЭПАНЬОЛЬ

Родина и время возникновения: Франция, XVIII век; рост 46–52 см, вес 13–15 кг



История породы: Точных сведений о происхождении породы нет. Известно лишь, что ее прародители – старинные бретонские эпаньоли – к началу XX века практически вымерли. Обновлением и возрождением породы решил заняться Артур Эно, заводчик из Бретона, и преуспел в этом, разработав стандарт современной породы бретонских эпаньолов. Изначально использовавшийся для поиска и апортирования дичи, бретонский эпаньоль и по сей день является отличной подружейной собакой, превосходно справляясь в то же время и с ролью компаньона.

Игры, развлечения, отдых: Бретонские эпаньоли очень подвижны и нуждаются в значительном объеме физических нагрузок.

Привлекательные черты: Эпаньоли очень послушны, они готовы выполнить любую команду хозяина. Их легко тренировать. В отношении других собак и незнакомых людей особой агрессивности не проявляют. Прекрасно играют с детьми.

Проблемы со здоровьем: Порода в целом считается очень здоровой.

Особенности содержания: Условия содержания бретонским эпаньолям не в тягость.



Нужно лишь позаботиться, чтобы поблизости от вашего жилья была просторная спортивная площадка: эпаньолям необходимо много двигаться.

В процессе дрессировки серьезных проблем практически не возникает.

Шерсть, спасающая эпаньолов в холодную погоду, особого ухода не требует.

Разное: Бретонские эпаньоли пользуются особенной популярностью у канадских и американских охотников.

Это, пожалуй, единственный в мире пойнтер с коротким хвостом.

Средняя продолжительность жизни бретонских эпаньолов составляет около 12–14 лет.

Описание: Бретонский эпаньоль – знаменитая охотничья собака, прекрасно проявившая себя в качестве домашнего компаньона. Тело покрывает тонкая, густая, местами очень длинная шерсть. Наиболее распространенные окрасы: печеночный с белым, трехцветный (печеночный, белый, черный), черный с белым.

Обращает на себя внимание череп округлой формы с отчетливой впадиной в месте перехода лба в морду.

УШИ

уши высоко посаженные, короткие, слегка округлой формы

ЧЕРЕП

череп округлый

ШЕРСТЬ

шерсть густая, тонкая, местами весьма длинная

ГЛАЗА

глаза выразительные, янтарного цвета

НОГИ

передние ноги с очесами

БЕДРА

бедрала мускулистые

Классификация

| | |
|----------------|---|
| FCI: | Группа 7 Секция 1 Континентальные легавые (Continental Pointing Dogs) |
| AKC: | Спортивные (Sporting) |
| ANKC: | Группа 3 Подружейные (Gundogs) |
| СКС: | Группа 1 Спортивные (Sporting) |
| КС(УК): | Подружейные (Gundog) |
| МЗКС: | Подружейные (Gundog) |
| УКС: | Подружейные (Gun Dog Breeds) |

Черты породы (по 5-балльной шкале)

| | | | | | | | |
|--------------------------------|--------------|---|-----|--------------------------------|-------------------|---|-----|
| Активность | в доме | ■ | 3,2 | Агрессивность | в семье | ■ | 1 |
| | на улице | ■ | 4,6 | | к чужим | ■ | 1,3 |
| Повиновение | дрессировка | ■ | 3,9 | | к собакам | ■ | 1,9 |
| | чужим | ■ | 3,9 | | к кошкам | ■ | 2 |
| Доминирование | в семье | ■ | 1,6 | Поведение в семье | успокаиваемость | ■ | 4,3 |
| | над собаками | ■ | 2,2 | | требование ласки | ■ | 4,7 |
| Защита своей территории | от людей | ■ | 1,7 | | возбудимость | ■ | 3,7 |
| | от собак | ■ | 2,2 | | игривость | ■ | 4,4 |
| Общительность | в семье | ■ | 4,8 | | чрезмерный лай | ■ | 2,4 |
| | с чужими | ■ | 4 | | срывы в поведении | ■ | 2,1 |
| Сосредоточенность | с собаками | ■ | 3,4 | Терпимость к детям | до 4 лет | ■ | 4,2 |
| | в семье | ■ | 1,1 | | старше 4 лет | ■ | 4,5 |
| | при чужих | ■ | 1,6 | Служебное использование | сторож | ■ | 3,7 |
| | при собаках | ■ | 1,9 | | телохранитель | ■ | 2,1 |



БРИАР

Родина и время возникновения: Франция, Средние века — XIX век; рост 57–69 см, вес 33,5–34,5 кг



Описание: Бриар – французская собака, использовавшаяся для выпаса стад и в целях охраны. У этих собак шерсть средней или значительной длины. Распространенные окрасы: серый, черный, светло-коричневый, а также различные их комбинации. Собаки отличаются независимым нравом, что требует серьезного подхода к процессу дрессировки. В США бриары встречаются редко.

История породы: Порода возникла во Франции около 1000 лет назад.

Игры, развлечения, отдых: Бриаров принято использовать при выпасе скота и для охраны, но простое наблюдение они явно предпочитают преследованию. О характере возможных физических нагрузок для

этих собак уместно поинтересоваться у заводчика породы.

Привлекательные черты: Бриары не очень сильно линяют, но шерсть растет постоянно. Поэтому необходим регулярный и систематический уход. Бриары нуждаются во внимании людей, но с незнакомыми ведут себя настороженно.

Проблемы со здоровьем: Бриаров отличает хорошее здоровье, но подчас серьезные проблемы возникают из-за наличия у них дисплазии бедренных суставов. Поэтому необходимо серьезное наблюдение остеопатологов. Вздутие кишечника, рак, аллергии, аутоиммунный тиреоидит, болезнь Виллебранда и ночная слепота также могут наблюдаться. Об особенностях поведения собак в случае возникновения подобных недугов вас проинформирует заводчик породы.

Особенности содержания: Бриаров сложно дрессировать. Необходимо ваше терпение и отказ от наказаний. Бриары предпочитают обитать внутри помещения. Недостаточно хорошо приученные собаки могут не слишком удачно проявить себя в игре с детьми, поэтому будьте внимательны! Неко-



торые бриары нападают на незнакомых собак. Качества родителей непременно проявятся у щенка, так что ответственнее подходите к выбору.

Разное: У особей данной породы на задних лапах обнаруживаются зачатки дополнительных пальцев.

Считается, что бриары – результат скрещивания босерона и барбетта. Первоначальное место обитания – провинция Бри.

Средняя продолжительность жизни бриаров составляет около 11–13 лет.

ГОЛОВА

продолговатая мощная голова

ГЛАЗА

горизонтально поставленные глаза большого размера

МОРДА

морда прямоугольной формы с ясно выраженной бородкой

ГРУДЬ

широкая и глубокая грудь

УШИ

высоко посаженные короткие уши, покрытые густой длинной шерстью

ШЕРСТЬ

длинная сухая шерсть

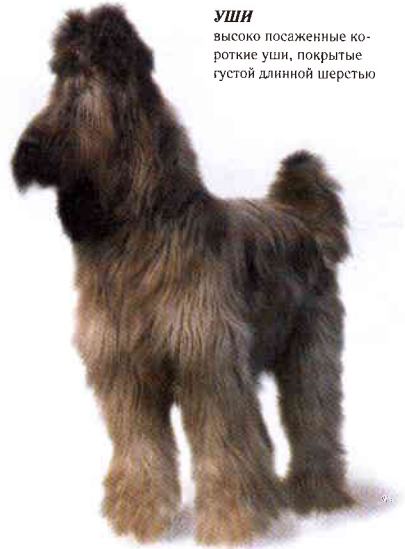

Классификация

| | |
|----------------|---|
| FCI: | Группа 1 Секция 1 Пастушьи собаки (Sheepdogs) |
| AKC: | Пастушьи (Herding) |
| ANKC: | Группа 5 Рабочие (Working Dogs) |
| СКС: | Группа 7 Пастушьи (Herding) |
| КС(УК): | Пастушьи (Pastoral) |
| NZKC: | Рабочие (Working) |
| УКС: | Пастушьи (Herding Dog) |

Черты породы (по 5-балльной шкале)

| | | | | | |
|--------------------------------|--------------|-----|--------------------------------|-------------------|-----|
| Активность | в доме | 2,3 | Агрессивность | в семье | 1,5 |
| | на улице | 4 | | к чужим | 2,2 |
| Повиновение | дрессировка | 3,7 | | к собакам | 2,5 |
| | чужим | 4,7 | | к кошкам | 1,8 |
| Доминирование | в семье | 3,8 | Поведение в семье | успокаиваемость | 4 |
| | над собаками | 4,2 | | требование ласки | 4,2 |
| Защита своей территории | от людей | 4 | | возбудимость | 4,5 |
| | от собак | 3,8 | | игривость | 4,3 |
| Общительность | в семье | 5 | | чрезмерный лай | 2,7 |
| | с чужими | 3 | | срывы в поведении | 1,3 |
| | с собаками | 2,7 | Терпимость к детям | до 4 лет | 3,6 |
| Сосредоточенность | в семье | 1 | | старше 4 лет | 3,6 |
| | при чужих | 4,3 | Служебное использование | сторож | 5 |
| | при собаках | 3,2 | | телохранитель | 4 |

БРЮССЕЛЬСКИЙ ГРИФФОН

Родина и время возникновения: Бельгия, XIX век; рост 18–20 см, вес 2,5–5 кг



особи которой нуждаются в меньшем уходе за шерстью.

История породы: Брюссельские гриффы были выведены в результате планомерного разведения, в котором были задействованы такие породы, как голландский смаусхонд, немецкий аффен-пинчер, французский барбет и йоркшир-терьер.

Игры, развлечения, отдых: Брюссельским гриффонам не требуется значительной физической нагрузки. Они прекрасно чувствуют себя внутри дома, а оказываясь снаружи, отличаются немалой активностью. Они вполне самостоятельны и не принуждают хозяина носить их вместе с ними.

Привлекательные черты: Это добродушная и жизнерадостная собака, на которую хозяин может безоговорочно положиться. Лучшего компаньона, пожалуй, будет сложно найти.

Проблемы со здоровьем: Разведение особей этой породы всегда было довольно-таки проблематичным, вследствие их хрупкого здоровья. Среди заболеваний на сегодняшний день преобладают проблемы с органами зрения и дыхания. Кроме того, отмечаются нарушения костно-мышечного аппарата.



Описание: Брюссельские гриффы известны своим «человеческим выражением лица», а также очень популярны благодаря сообразительности и надежному и жизнерадостному характеру. У гриффона проволокообразная шерсть рыжего, черно-подпалого или черного окраса. Обращает на себя внимание забавная рыжая борода. Существуют две разновидности брюссельских гриффов: грубошерстная и гладкошерстная.

Особенности содержания: Этих собак следует выращивать прямо в доме, чтобы с раннего возраста у них был контакт со всеми членами семейства. Гриффов также не рекомендуется обделять вниманием, поскольку могут возникать нежелательные дефекты в поведении (назойливый лай и т. д.).

Разное: Брюссельские гриффы очень редко проявляют агрессивность по отношению к кошкам или другим собакам. Они хорошо играют с детьми.

УШИ

уши высоко посаженные, полустоячие, с перегибом

ГЛАЗА

глаза большие, широко расставленные

МОРДА

вокруг морды бахрома из жестких длинных волос

ЛАПЫ

лапы небольшие, круглые, с подушечками

НОГИ

передние ноги мускулистые, толстокостные

БОРОДА

борода косматая, рыжая



Классификация

| | |
|---------|---|
| FCI: | Группа 9 Секция 3 Маленькие бельгийские собаки (Small Belgian Dogs) |
| AKC: | Собака-компаньон (Toy) |
| ANKC: | Группа 1 Собака-компаньон (Toys) |
| СКС: | Группа 5 Собака-компаньон (Toys) |
| КС(UK): | Собака-компаньон (Toy) |
| NZKC: | Собака-компаньон (Toy) |
| УКС: | Собака-компаньон (Companion Breeds) |

Черты породы (по 5-балльной шкале)

| | | | | | |
|-------------------------|--------------|-----|-------------------------|-------------------|-----|
| Активность | в доме | 3 | Агрессивность | в семье | 1 |
| | на улице | 3 | | к чужим | 1,5 |
| Повиновение | дрессировка | 3,5 | | к собакам | 2 |
| | чужим | 4 | | к кошкам | 2 |
| Доминирование | в семье | 2 | Поведение в семье | успокаиваемость | 4 |
| | над собаками | 2 | | требование ласки | 4 |
| Защита своей территории | от людей | 1,8 | | возбудимость | 4 |
| | от собак | 2 | | игривость | 3,6 |
| Общительность | в семье | 5 | | чрезмерный лай | 2,7 |
| | с чужими | 4,5 | | срывы в поведении | 1,5 |
| Сосредоточенность | с собаками | 3 | Терпимость к детям | до 4 лет | 4 |
| | в семье | 1 | | старше 4 лет | 3,8 |
| | при чужих | 2 | Служебное использование | сторож | 1 |
| | при собаках | 2 | | телохранитель | 1 |

БУЛЬМАСТИФ

Родина и время возникновения: Великобритания, XIX век; рост 64–69 см, вес 41–51 кг



Описание: Бультмастиф уступает размерами английскому мастифу, кроме того, у бультмастифа морда более компактной формы. Собаки этой породы сильны, отличаются настороженным нравом, предпочитают активный образ жизни. В основу породы легла комбинация качеств мастифа (60%) и бульдога (40%). В результате получились собаки, отличающиеся послушанием и «хорошими манерами», они также необычайно серьезны. Им присуща естественная пушистость, основные окрасы красный и бриндл; морда практически всегда черного цвета.

История породы: Над созданием породы работали специалисты с середины до конца 1800-х годов. Из бультмастифов в основном получались сторожа; их часто называли noch-



ными псами-охотниками, так как они замечательно ловили браконьеров.

Игры, развлечения, отдых: Поскольку первоначально бультмастифов готовили к охоте на браконьеров, агрессивные игры не рекомендуются. Однако следует учитывать, что эти собаки нуждаются в серьезных физических нагрузках, поэтому им необходимы длительные прогулки. Также приветствуется содержание бультмастифов в просторных помещениях или в обширных внутренних дворах.

Привлекательные черты: Для бультмастифов предусмотрен минимальный объем действий по уходу. Нужно также заметить, что бультмастифы весьма неактивны в помещениях. Им по душе открытые пространства, они прекрасно чувствуют себя за городом. Это исключительно сильные собаки, что неудивительно, ведь их готовили к борьбе с браконьерами. Они неплохо ладят с другими собаками.

К тренировке бультмастифов целесообразно приступать с раннего возраста; предпочтительны опытные владельцы, склонные к активному образу жизни.

Проблемы со здоровьем: Для бультмастифов характерна недолгая продолжитель-



ность жизни: не более 10 лет. Они нередко страдают дисплазией бедренных суставов, диспепсией, пороками развития глазных век, а также серьезными опухолевыми заболеваниями. Встречаются случаи остеохондроза, гипотиреоза, почечной недостаточности; неоднократно отмечена саркома лимфоидной ткани.

Особенности содержания: Если бультмастиф чем-либо раздражен, то успокаивается нелегко. Бультмастифов рекомендуется как можно раньше приучать к обществу людей. Они очень упрямы и если не признали хозяина, то ни за что не станут выполнять его команд.

ГОЛОВА

голова квадратной формы

УШИ

небольшие, высоко посаженные уши V-образной формы

ГЛАЗА

темные, разделенные бороздкой глаза среднего размера

ШЕРСТЬ

короткая, жесткая, плотно прилегающая шерсть

ХВОСТ

хвост с мощным основанием

ЩЕКИ
мускулистые щеки

ГРУДЬ
широкая глубокая грудь

ШЕЯ
мускулистая толстая шея

ПЕРЕДНИЕ НОГИ
сильные, толстые и прямые передние ноги

Классификация

| | |
|---------|--|
| FCI: | Группа 2 Секция 2 Мопоссы (Molossoid breeds) |
| AKC: | Рабочие (Working) |
| ANKC: | Группа 6 Вспомогательная (Utility) |
| СКК: | Группа 3 Рабочие (Working Dogs) |
| КС(УК): | Рабочие (Working) |
| NZKC: | Вспомогательная группа (Utility) |
| УКК: | Служебные (Guardian Dogs) |

Черты породы (по 5-балльной шкале)

| | | | | | | | |
|-------------------------|--------------|---|-----|-------------------------|-------------------|---|-----|
| Активность | в доме | ■ | 1,3 | Агрессивность | в семье | ■ | 1 |
| | на улице | ■ | 2 | | к чужим | ■ | 1,3 |
| Повиновение | дрессировка | ■ | 4,7 | | к собакам | ■ | 2,3 |
| | чужим | ■ | 4,7 | | к кошкам | ■ | 1,7 |
| Доминирование | в семье | ■ | 2,3 | Поведение в семье | успокаиваемость | ■ | 4,7 |
| | над собаками | ■ | 3 | | требование ласки | ■ | 4,3 |
| Защита своей территории | от людей | ■ | 3 | | возбудимость | ■ | 2 |
| | от собак | ■ | 3 | | игривость | ■ | 3,7 |
| Общительность | в семье | ■ | 4,7 | | чрезмерный лай | ■ | 1 |
| | с чужими | ■ | 4,3 | Терпимость к детям | срывы в поведении | ■ | 1,7 |
| Сосредоточенность | с собаками | ■ | 3,3 | | до 4 лет | ■ | 4,3 |
| | в семье | ■ | 2 | Служебное использование | старше 4 лет | ■ | 4,7 |
| | при чужих | ■ | 2 | | сторож | ■ | 3,3 |
| | при собаках | ■ | 2 | | телохранитель | ■ | 2 |

БУЛЬТЕРЬЕР

Родина и время возникновения: Великобритания, XIX век; рост 25—35 см, вес 11—15 кг



Описание: Это собака среднего размера, встречающаяся в двух основных вариантах окраса: сплошной белый и смешанный. Среди разновидностей смешанного окраса преобладают следующие: пятнистый (черно-оранжевый) или бежевый с белыми отметинами на голове, груди, шее, ногах и кончике хвоста. Бультерьерам необходимо много физических упражнений, но они хорошо адаптируются как к жизни в городе, так и к пребыванию в сельской

местности. Они также исключительно агрессивны по отношению к другим собакам, поэтому их не рекомендуется спускать с поводка.

История породы: Возникла в Англии в результате скрещивания бульдогов и ныне исчезнувших белых терьеров. Получились собаки, использовавшиеся как бойцовые, но не следует путать особей данной породы с пит-бультерьерами. Свирепость последних — это результат специального выведения наиболее жестоких экземпляров бультерьеров.

Игры, развлечения, отдых: Бультерьеры — собаки активные. Они готовы играть в любые игры, но проследите за тем, чтобы у них были соответствующие игрушки достаточно большой величины. Кстати, воздержитесь от использования в качестве игрушек старых, уже не нужных вам ботинок или туфель: бультерьеры станут разрывать в клочки любую встречающуюся им обувь (например, на прохожих).

Привлекательные черты: Бультерьеры — умные собаки, отличающиеся особенной сообразительностью. Считается, что бультерьеры не только дружелюбны и приветливо настроены к людям, но и сильные, стремительные и мужественные собаки. Благодаря коротко-



му шерстному покрову они требуют минимального ухода.

Проблемы со здоровьем: Бультерьеры подвержены наследственным заболеваниям, а также страдают от деструкции коленных чашечек и кожных поражений.

Особенности содержания: Обладая большими размерами и физической силой, бультерьеры легко могут возбудиться в игре над детьми младшего возраста. Они также проявляют изрядную агрессивность к другим домашним животным, им свойственно преследовать кошек или более мелких собак. Это упрямые, любящие доминировать собаки. В ряде случаев бультерьеры могут ревновать хозяина к прочим членам его семьи.

Разное: Бультерьер подойдет далеко не каждому. Если вы все-таки собрались завести себе бультерьера, то должны понимать, что в доме появится сообразительная и агрессивная собака. Правда, что касается питания, то тут особых проблем не предвидится: они едят абсолютно все.

Средняя продолжительность жизни бультерьеров 11—13 лет.

УШИ

стоячие уши с устремленными вверх кончиками

ГЛАЗА

узкие, глубоко сидящие глаза

ГРУДЬ

широкая грудь

ПЕРЕДНИЕ НОГИ

умеренно мускулистые передние ноги

ЛАПЫ

аккуратные лапы компактной формы

БЕДРА

мощные бедра

ГОЛЕНИ

мускулистые голени

ЖИВОТ

наогнутая вверх линия живота

Классификация

| | |
|---------|--|
| FCI: | Группа 3 Секция 3 Терьеры типа «буль» (Bull type Terriers) |
| AKC: | Терьеры (Terriers) |
| ANKC: | Группа 2 Терьеры (Terriers) |
| СКС: | Группа 4 Терьеры (Terriers) |
| КС(UK): | Терьеры (Terriers) |
| NZKC: | Терьеры (Terriers) |
| UKC: | Терьеры (Terriers) |

Черты породы (по 5-балльной шкале)

| | | | | | | | |
|-------------------------|--------------|---|-----|-------------------------|-------------------|---|-----|
| Активность | в доме | ■ | 3,3 | Агрессивность | в семье | ■ | 1 |
| | на улице | ■ | 2 | | к чужим | ■ | 1,3 |
| Повиновение | дрессировка | ■ | 1,8 | | к собакам | ■ | 2,3 |
| | чужим | ■ | 4,3 | | к кошкам | ■ | 2,8 |
| Доминирование | в семье | ■ | 2 | Поведение в семье | успокаиваемость | ■ | 2 |
| | над собаками | ■ | 2,7 | | требование ласки | ■ | 4,3 |
| Защита своей территории | от людей | ■ | 1,7 | | возбудимость | ■ | 3 |
| | от собак | ■ | 3 | | игривость | ■ | 4,5 |
| Общительность | в семье | ■ | 4,8 | | чрезмерный лай | ■ | 2 |
| | с чужими | ■ | 4,7 | Терпимость к детям | срывы в поведении | ■ | 3 |
| Сосредоточенность | с собаками | ■ | 3,2 | | до 4 лет | ■ | 4,7 |
| | в семье | ■ | 1,3 | Служебное использование | старше 4 лет | ■ | 5 |
| | при чужих | ■ | 1,7 | | сторож | ■ | 3,2 |
| | при собаках | ■ | 1,7 | | телохранитель | ■ | 1,7 |



ВЕЙМАРАНЕР

Родина и время возникновения: Германия, XVII век; рост 56–59 см, вес 32–39 кг



Описание: Веймаранеры – роскошные, крупные собаки, отличающиеся живостью нрава и беспрекословным послушанием. Бесстрашие этих собак давно уже завоевало им особую популярность. Порода представлена двумя разновидностями: короткошерстной и длинношерстной. У особей последней самая длинная шерсть покрывает уши.

История породы: Точных сведений о происхождении данной породы нет. Специалисты полагают, что начало разведению было положено обожающими охотиться придворными Карла Августа, великого герцога Веймарского (которому, собственно, порода и обязана своим названием). В качестве вероятных прародителей породы называют немецких легавых, ныне считающихся вымершими. Современный стандарт породы был разработан еще в XIX веке.

Игры, развлечения, отдых: Собака нуждается в значительном объеме физической нагрузки. Благодаря великолепным природным данным веймаранеры – отличные бегуны, неутомимые работники; они также изве-

стны своим умением выслеживать дичь и приносить ее хозяину, что делает этих собак незаменимыми участниками профессиональной охоты. А еще они очень хорошие сторожа.

Привлекательные черты: Элегантный шерстный покров особого, уникального серебристо-серого окраса, потрясающие физические качества, величественный «благородный» вид, природная сообразительность, послушание – основные качества, которые способствуют росту популярности породы во всем мире.

Проблемы со здоровьем: Основным заболеванием веймаранеров является дисплазия бедренных суставов. Нельзя не упомянуть также и возможность возникновения опухолей и грыж. При любых признаках физического недомогания у собаки владельцу надлежит немедленно обратиться за консультацией специалиста.

Особенности содержания: Если не обеспечить веймаранера достаточным объемом физической нагрузки, это приведет к отклонениям в поведении. Показаны также ранняя социализация и серьезные тренировки, которым следует уделять как можно больше времени.



Особь данной породы – великолепные компаньоны для семей, предпочитающих активный образ жизни.

Разное: За особенный магнетический взгляд веймаранеров называют «серые призраки».

Короткошерстные веймаранеры очень плохо переносят холодную погоду. Загодя позаботьтесь о теплом комбинезоне для своего пса.

Средняя продолжительность жизни составляет около 12–13 лет.

ГОЛОВА
породистая голова с длинной мордой и продолговатым черепом

УШИ
высоко посаженные и немного складчатые уши

ГУБЫ
тонкая, нависающая над нижней, верхняя губа

ГРУДЬ
глубокая грудь со сводчатыми ребрами

ПЛЕЧИ
мощные плечи

ЗАТЫЛОК
выступающий затылочный бугор

НОС
мочка носа серовато-коричневого цвета

ХВОСТ
длинный легкий хвост

ЗАДНИЕ НОГИ
задние ноги с хорошо выраженными остроголовыми коленными и скакательными суставами

ШЕРСТЬ
короткая, густая, блестящая шерсть

ЛАПЫ
лапы компактной формы



Классификация

| | |
|----------------|---|
| FCI: | Группа 7 Секция 1 Континентальные легавые (Continental Pointing Dogs) |
| AKC: | Спортивные (Sporting) |
| ANKC: | Группа 3 Подружейные (Gundogs) |
| СКК: | Группа 1 Спортивные (Sporting) |
| КС(УК): | Подружейные (Gundogs) |
| НЗКС: | Подружейные (Gundogs) |
| УКС: | — |

Черты породы (по 5-балльной шкале)

| | | | | | |
|--------------------------------|--------------|-----|--------------------------------|-------------------|-----|
| Активность | в доме | 4,4 | Агрессивность | в семье | 1,4 |
| | на улице | 4,6 | | к чужим | 2,5 |
| Повиновение | дрессировка | 4,5 | | к собакам | 2,8 |
| | чужим | 4,1 | | к кошкам | 3,3 |
| Доминирование | в семье | 2,9 | Поведение в семье | успокаиваемость | 4,2 |
| | над собаками | 3,4 | | требование ласки | 4,4 |
| Защита своей территории | от людей | 3,5 | | возбудимость | 4,2 |
| | от собак | 3,4 | | игривость | 4,5 |
| Общительность | в семье | 4,9 | | чрезмерный лай | 2,3 |
| | с чужими | 3,7 | Терпимость к детям | срывы в поведении | 2,9 |
| Сосредоточенность | с собаками | 3,4 | | до 4 лет | 3,8 |
| | в семье | 1,2 | | старше 4 лет | 4,1 |
| | при чужих | 2 | Служебное использование | сторож | 4,5 |
| | при собаках | 2,1 | | телохранитель | 3,4 |

ВЕЛЬШ-КОРГИ-КАРДИГАН

Родина и время возникновения: Великобритания, Средние века; рост 27–32 см, вес 11–17 кг



Описание: Это небольшие энергичные собаки, славящиеся умением пасти скот. У них продолговатое тело, покрытое густой, грубоватой на ощупь шерстью с мягким подшерстком.

Характерная деталь: голова и пушистый хвост по форме напоминают лисьи.

История породы: Точных сведений о происхождении породы нет. Мнения специа-

листов по этому поводу также расходятся. По одной из версий эти собаки пришли на территорию Великобритании с кельтами свыше 3000 лет назад. По другой же версии, особи данной породы считаются состоящими в отдаленном родстве с континентальными бассетами, которых завезли в Великобританию около 1000 лет тому назад. Первоначально вельш-корги-кардиганов использовали для выпаса стад домашнего скота, а в наши дни к этому их коронному умению прибавилась еще возможность нести службу в качестве домашнего компаньона.

Игры, развлечения, отдых: Вельш-корги-кардиганы отличаются изрядной подвижностью, но им не требуется значительного объема физических нагрузок, что облегчает для них существование в условиях мегаполиса.

Привлекательные черты: Эти собаки – надежные, бдительные защитники. Природный инстинкт хилеров помогает им прекрасно осуществлять выпас скота.

Проблемы со здоровьем: Дисплазия тазобедренных суставов



Особенности содержания: Особей данной породы никак нельзя рекомендовать неопытным владельцам. Процесс дрессировки весьма проблематичен.

Вельш-корги-кардиганов нельзя оставлять без присмотра играть с детьми, а лучше вообще воздержаться от этого.

Помните, что они очень агрессивны по отношению к незнакомым собакам. Выгуливая, их категорически запрещается спускать с поводка. Будучи хилерами, они так и норовят укусить за шиколотки – все равно, людей или животных.

Разное: Название породы образовано от слов «sur» (выслеживать, надзирать, следить) и «gi» – собака. Оно вполне соответствует наиболее характерным качествам, демонстрируемым ее особями.

Средняя продолжительность жизни составляет около 12–14 лет.

ШЕРСТЬ

шерсть гладкая, жестковатая на ощупь, с мягким подшерстком

ХВОСТ

хвост пушистый, похожий на лисий

НОГИ

ноги короткие, мощные

ГОЛОВА

голова, напоминающая по форме лисью

ГЛАЗА

глаза широко расставленные, слегка раскосые, темные

Классификация

| | |
|---------|---|
| FCI: | Группа 1 Секция 1 Пастушьи собаки (Sheepdogs) |
| AKC: | Пастушьи (Herding) |
| ANKC: | Группа 5 Рабочие (Working Dogs) |
| СКС: | Группа 7 Пастушьи (Herding) |
| КС(УК): | Пастушьи (Pastoral) |
| NZKC: | Рабочие (Working) |
| УКС: | Пастушьи (Herding Dog) |

Черты породы (по 5-балльной шкале)

| | | | | | |
|--------------------------------|--------------|-----|--------------------------------|-------------------|-----|
| Активность | в доме | 3,1 | Агрессивность | в семье | 1,1 |
| | на улице | 3,9 | | к чужим | 1,5 |
| | дрессировка | 4,3 | | к собакам | 2 |
| Повиновение | чужим | 3,6 | | к кошкам | 2,1 |
| | в семье | 1,6 | Поведение в семье | успокаиваемость | 4,6 |
| Доминирование | над собаками | 2,8 | | требование ласки | 4,5 |
| | от людей | 2,1 | | возбудимость | 3,5 |
| Защита своей территории | от собак | 2,8 | | игривость | 4,5 |
| | в семье | 4,9 | | чрезмерный лай | 2,4 |
| Общительность | с чужими | 3,8 | | срывы в поведении | 2,3 |
| | с собаками | 4,3 | Терпимость к детям | до 4 лет | 4,4 |
| Сосредоточенность | в семье | 1,3 | | старше 4 лет | 4,6 |
| | при чужих | 2,8 | Служебное использование | сторож | 4,6 |
| | при собаках | 2 | | телохранитель | 1,8 |



ВЕЛЬШ-КОРГИ-ПЕМБРОК

Родина и время возникновения: Великобритания, X век; рост 25–31 см, вес 10–12 кг



Игры, развлечения, отдых: Вельш-корги-пемброки вполне освоились в условиях мегаполиса. Они в состоянии удовлетворить свою потребность в активности, а необходимости значительных физических нагрузок в их случае нет.

Привлекательные черты: Выносливость, работоспособность, качества хилера, позволяющие деятельно участвовать в выпасе стада.

Проблемы со здоровьем: Иногда отмечаются отдельные случаи дисплазии тазобедренных суставов.

Особенности содержания: Вельш-корги-пемброков сложно дрессировать. Они агрессивны к другим собакам и не умеют хорошо играть с детьми.

Выгуливая этих собак, ни за что не спускайте их с поводка.

Разное: Существует любопытное предание, согласно которому Генрих I Английский (1068–1135, правил с 1100), пекшийся о возрождении в Великобритании ткацкого производства, вознамерился ввезти в страну мастеров этого ремесла из Фландрии. И вельш-



корги-пемброки, сопровождавшие импортируемых ткачей, попали таким образом на территорию старой Англии. Там их хилерские способности были точно же отмечены и по достоинству оценены.

Средняя продолжительность жизни вельш-корги-пемброков составляет около 12–14 лет.

Описание: Это энергичная, коротконогая пастушья собака, поразительно напоминающая шведского вальхунда. Характерная особенность – отсутствие хвоста, являющееся наследственным признаком.

Тело покрыто густой, короткой, нежной на ощупь шерстью и гораздо короче, нежели у вельш-корги-кардиганов. Наиболее распространенные окрасы: соболиный, светло-рыжий, рыжий и черно-подпалый.

История породы: Точных сведений о происхождении породы нет. Вполне вероятно, что вельш-корги-пемброки существовали на территории Великобритании еще со времени походов викингов. Изначально этих собак использовали для перегона и выпаса стада, а сейчас к этому добавляется умение служить компаньонами. Кроме того, усилия заводчиков не пропали даром и сегодня пемброки гораздо менее склонны кусать встречаемых за широкотки, как свойственно хилерам.



УШИ

уши крепкие, торчащие, закругленные

ШЕРСТЬ

шерсть густая, длинная

ГЛАЗА

глаза среднего размера, несколько раскосые, овальные, коричневого цвета

ХВОСТ

хвост отсутствует

МОРДА

морда изящная, компактной формы

НОГИ

ноги короткие, но сильные

Классификация

| | |
|----------------|---|
| FCI: | Группа 1 Секция 1 Пастушьи собаки (Sheepdogs) |
| AKC: | Пастушьи (Herding) |
| ANKC: | Группа 5 Рабочие (Working Dogs) |
| СКС: | Группа 7 Пастушьи (Herding) |
| КС(UK): | Пастушьи (Pastoral) |
| NZKC: | Рабочие (Working) |
| UKC: | Пастушьи (Herding Dog) |

Черты породы (по 5-балльной шкале)

| | | | | | |
|--------------------------------|--------------|-----|--------------------------------|-------------------|-----|
| Активность | в доме | 3,1 | Агрессивность | в семье | 1 |
| | на улице | 3,9 | | к чужим | 3 |
| Повиновение | дрессировка | 4,3 | | к собакам | 2 |
| | чужим | 3,6 | | к кошкам | 2,1 |
| Доминирование | в семье | 1,6 | Поведение в семье | успокаиваемость | 4,6 |
| | над собаками | 2,8 | | требование ласки | 4,5 |
| Защита своей территории | от людей | 2,1 | | возбудимость | 3,5 |
| | от собак | 2,8 | | игривость | 4,5 |
| Общительность | в семье | 4,9 | | чрезмерный лай | 2,4 |
| | с чужими | 3 | | срывы в поведении | 2,3 |
| Сосредоточенность | с собаками | 4,3 | Терпимость к детям | до 4 лет | 4,4 |
| | в семье | 1,3 | | старше 4 лет | 4,6 |
| | при чужих | 3 | Служебное использование | сторож | 3 |
| | при собаках | 2 | | телохранитель | 2 |

ВЕЛЬШ-СПРИНГЕР-СПАНИЕЛЬ

Родина и время возникновения: Великобритания, XVII век; рост 46–48 см, вес 16–20 кг



ования определяется по живописным полотнам, датируемым XVII веком, на которых запечатлены изображения вельш-спрингер-спаниелей.

Игры, развлечения, отдых: Вельш-спрингер-спаниели нуждаются в повышенном объеме физических упражнений. Они замечательные бегуны, великолепные пловцы, никогда не отказываются поработать по «прямому» назначению (помощь в перегоне скота и т. д.). С радостью отправляются на охоту.

Привлекательные черты: Ласковый нрав, послушность, умение потрясать хорошо ладить с детьми, легкое усвоение новых практических навыков в процессе дрессировки. Кроме того, эти собаки мастерски апортируют дичь.

Проблемы со здоровьем: Иногда отмечаются нарушения костно-мышечного аппарата.

Особенности содержания: Процесс дрессировки целесообразно начинать с раннего возраста. Следует заметить, что он протекает, как правило, без осложнений.

Красивая шелковистая шерсть спасает этих собак от холода, но нуждается в серьезном



уходе: показано тщательное ежедневное расчесывание.

Разное: Если ваш вельш-спрингер-спаниель не будет получать регулярных заданий и изрядной толики вашего внимания, в его поведении могут проявиться деструктивные наклонности.

Средняя продолжительность жизни вельш-спрингер-спаниелей составляет около 12–14 лет.

МОРДА
морда прямоугольной формы и средней длины

ШЕЯ
шея длинная, мускулистая

ХВОСТ
хвост короткий, купированный

ШЕРСТЬ
шерсть густая, шелковистая; может быть как прямой, так и курчавой

ГЛАЗА
глаза темные, не очень большие

УШИ
уши широкие, умеренной толщины

НОГИ
ноги с длинными очесами

Классификация

| | |
|----------------|--|
| FCI: | Группа 8 Секция 2 Спаниели (Flushing Dogs) |
| AKC: | Спортивные (Sporting) |
| ANKC: | Группа 3 Подружейные (Gundogs) |
| СКС: | Группа 1 Спортивные (Sporting) |
| КС(UK): | Подружейные (Gundog) |
| NZKC: | Подружейные (Gundog) |
| УКС: | Подружейные (Gundog) |

Черты породы (по 5-балльной шкале)

| | | | | | |
|--------------------------------|--------------|-----|--------------------------------|-------------------|-----|
| Активность | в доме | 3 | Агрессивность | в семье | 2 |
| | на улице | 4 | | к чужим | 2 |
| Повиновение | дрессировка | 4,5 | | к собакам | 2,5 |
| | чужим | 4,5 | | к кошкам | 2 |
| Доминирование | в семье | 2 | Поведение в семье | успокаиваемость | 4,5 |
| | над собаками | 3,5 | | требование ласки | 3,5 |
| Защита своей территории | от людей | 2,5 | | возбудимость | 4 |
| | от собак | 3,5 | | игривость | 4 |
| Общительность | в семье | 5 | | чрезмерный лай | 2,5 |
| | с чужими | 3,5 | Терпимость к детям | срывы в поведении | 2,5 |
| Сосредоточенность | с собаками | 3 | | до 4 лет | 3,5 |
| | в семье | 1,5 | Служебное использование | старше 4 лет | 4 |
| | при чужих | 2 | | сторож | 3 |
| | при собаках | 2 | | телохранитель | 2 |

ВЕЛЬШ-ТЕРЬЕР

Родина и время возникновения: Великобритания, XVIII век; рост 36–39 см, вес 9–10 кг



Игры, развлечения, отдых: Вельш-терьеры вполне комфортно чувствуют себя в помещении. Жизнь в условиях мегаполиса не создает для них проблем в плане получения изрядных физических нагрузок. Они любят бегать, догонять, прыгать – словом, все активные игры, предпочитательно с хозяином.

Привлекательные черты: Веселый нрав, приверженность хозяину, желание исполнять все его команды, легкость дрессировки, поразительные качества крысолова.

Проблемы со здоровьем: Дисплазия тазобедренных суставов стоит на первом месте. Также могут регистрироваться нарушения сердечно-сосудистой системы.

Особенности содержания: Легкость дрессировки и усвояемость новых практических навыков отнюдь не устраниают всех природных инстинктов этих собак. Выгуливая вельш-терьеров, не спускайте их с поводка, так как они могут в любой момент затеять яростную схватку с другими собаками или погнаться за кошкой.

Не забывайте систематически расчесывать шерсть вашего пса.



Не оставляйте вельш-терьеров надолго в одиночестве во избежание деструктивных изменений в поведении. Уделяйте им побольше внимания, и они вас никогда не разочаруют.

Разное: Средняя продолжительность жизни вельш-терьеров составляет около 14 лет.

Описание: Красивые, крепкозубые и курчавые собаки, отличающиеся веселым и несколько упрямым нравом. Тело покрыто густой, проволокообразной шерстью с мягким подшерстком. Бросается в глаза и забавная густая борода, полная застрывших крошек.

История породы: Порода выведена в 1760-х годах в Уэльсе (Великобритания). В качестве возможных прародителей чаще всего называют вымерших ныне староанглийских жесткошерстных черно-подпалых терьеров. Первоначально особи данной породы использовались исключительно для охоты на грызунов, сегодня же они еще и отличные компаньоны.

ШЕРСТЬ

шерсть густая, проволокообразная

МОРДА

морда продолговатая, завершается крупноватой мочкой носа черного цвета

ВЗГЛЯД

взгляд живой, настороженный



БЕДРА

бедрала мощные

ГЛАЗА

глаза небольшие, темные

ШЕЯ

шея сравнительно толстая, несколько изогнутой формы

ГОЛЕНИ

голени крупные, длинноколенные

ЛАПЫ

лапы небольшие, круглые

Черты породы (по 5-балльной шкале)

| | | | | | |
|--------------------------------|--------------|-----|--------------------------------|-------------------|-----|
| Активность | в доме | 3,7 | Агрессивность | в семье | 2,3 |
| | на улице | 4,3 | | к чужим | 3 |
| Повиновение | дрессировка | 1,7 | | к собакам | 4,3 |
| | чужим | 3 | | к кошкам | 4,3 |
| Доминирование | в семье | 3 | Поведение в семье | успокаиваемость | 3,3 |
| | над собаками | 3 | | требование ласки | 4 |
| Защита своей территории | от людей | 3,7 | | возбудимость | 4,3 |
| | от собак | 4,3 | | игривость | 4,3 |
| Общительность | в семье | 4,7 | | чрезмерный лай | 3 |
| | с чужими | 3,7 | Терпимость к детям | срывы в поведении | 2 |
| Сосредоточенность | с собаками | 2,3 | | до 4 лет | 3 |
| | в семье | 2 | Служебное использование | старше 4 лет | 3,3 |
| | при чужих | 2,3 | | сторож | 4,7 |
| | при собаках | 2 | | гелохранитель | 3,3 |

Классификация

| | |
|----------------|--|
| FCI: | Группа 3 Секция 1 Терьеры большие и средние (Large and medium-sized Terriers) |
| AKC: | Терьеры (Terrier) |
| ANKC: | Группа 2 Терьеры (Terrier) |
| СКК: | Группа 4 Терьеры (Terrier) |
| КС(УК): | Терьеры (Terrier) |
| NZKC: | Терьеры (Terrier) |
| УКС: | — |

ВЕНГЕРСКИЙ КУВАС

Родина и время возникновения: Венгрия, Средние века; рост 66–75 см, вес 30–52 кг



Описание: Венгерские кувасы – это крупные белые сторожевые собаки, отличающиеся приверженностью хозяину и его семье. Тело этих собак покрывает грубая и жесткая, волнистая шерсть.

История породы: Точных сведений о происхождении породы нет. Среди ее прародителей, скорее всего, были древние азиатские овчарки. Велика вероятность того, что кувасы

попали на территорию Венгрии благодаря кочевым пастухам из Турции. Они изначально использовались в качестве охранников (следили за выпасом домашнего скота). Впоследствии кувасы стали также задействовать в целях охоты: король Матиуш I еще в XV веке охотился с ними на диких кабанов, хотя и не слишком успешно. Сегодня кувасы – общепризнанные компаньоны.

Игры, развлечения, отдых: Кувас – собака сильная, и поэтому ей необходимы значительные физические нагрузки и активные игры на свежем воздухе.

Привлекательные черты: Приверженность семье, надежность, ровный и достаточно спокойный нрав, готовность играть с хозяином – таковы свойства кувасы, снижавшие их популярность. Добавим, что они весьма лояльны по отношению к мелким домашним животным.

Проблемы со здоровьем: Следует упомянуть про дисплазию тазобедренных суставов.

Особенности содержания: Кувас – собака для опытного владельца. Процесс дрессировки – ввиду независимого характера со-



баки – предполагает серьезные сложности. Необходима ранняя социализация. Впрочем, о кувасах говорят, что приучать к людям их следует неустанно и систематически. Этот процесс занимает всю жизнь. Кстати, заводя куваса, необходимо отдавать себе отчет в том, что данной собаке придется уделять куда больше внимания, чем особям других пород.

Кувасы лучше держать в условиях сельской местности.

Помните, что они не очень хорошо ладят с детьми; кроме того, они весьма агрессивны по отношению к незнакомым людям и собакам. На прогулке никогда не спускайте их с поводка!

Разное: Кувасы очень активно и упорно защищают свою территорию, что позволяет удачно использовать их как сторожей.

Средняя продолжительность жизни кувасы составляет 11–13 лет.

УШИ
широко расставленные уши

НОС
заостренная, черная мочка носа

ЗАДНИЕ НОГИ
мускулистые задние ноги с широкими голенищами удлинённой формы

ПЕРЕДНИЕ НОГИ
прямые, крепкостные передние ноги



ЗАДНИЕ ЛАПЫ
мощные задние лапы, превосходящие по длине передние

ШЕРСТЬ
грубая, жесткая, слегка волнистая шерсть

ПЕРЕДНИЕ ЛАПЫ
сильные передние лапы



Классификация

| | |
|---------|---|
| FCI: | Группа 1 Секция 1 Пастушьи собаки (Sheepdogs) |
| AKC: | Рабочие (Working) |
| ANKC: | Группа 5 Рабочие (Working Dogs) |
| СКС: | Группа 3 Рабочие (Working Dogs) |
| КС(УК): | Пастушьи (Pastoral) |
| NZKC: | Рабочие (Working) |
| УКС: | Служебные (Guardian Dogs) |

Черты породы (по 5-балльной шкале)

| | | | | | |
|--------------------------------|--------------|-----|--------------------------------|-------------------|-----|
| Активность | в доме | 2 | Агрессивность | в семье | 1 |
| | на улице | 3,5 | | к чужим | 3,5 |
| Повиновение | дрессировка | 1,7 | | к собакам | 2,5 |
| | чужим | 4 | | к кошкам | 1 |
| Доминирование | в семье | 2,7 | Поведение в семье | успокаиваемость | 2,3 |
| | над собаками | 3,7 | | требование ласки | 4 |
| Защита своей территории | от людей | 4,7 | | возбудимость | 4 |
| | от собак | 4 | | игривость | 4,7 |
| Общительность | в семье | 5 | | чрезмерный лай | 3,3 |
| | с чужими | 1,7 | Терпимость к детям | срывы в поведении | 1,3 |
| Сосредоточенность | с собаками | 2 | | до 4 лет | 3,5 |
| | в семье | 1,3 | Служебное использование | старше 4 лет | 3 |
| | при чужих | 3,3 | | сторож | 5 |
| | при собаках | 2,7 | | телохранитель | 5 |

ВЕСТ-ХАЙЛЕНД-УАЙТ-ТЕРЬЕР

Родина и время возникновения: Великобритания, XIX век; рост 25–28 см, вес 7–10 кг



Привлекательные черты: Вест-хайленд-уайт-терьеры послушны, легко усваивают новые навыки, не склонны к проявлению агрессивности. Они всегда стремятся угодить хозяину, но в свою очередь требуют к себе повышенного внимания. Эти собаки неплохо ладят со своими собратьями и другими домашними животными; они также спокойно относятся к незнакомым людям. Подчас особи данной породы могут погнаться за кошкой, но этого легко избежать, если приучать их с раннего возраста к общению с кошками.



Проблемы со здоровьем: Вест-хайленд-уайт-терьеры отличаются очень неплохим здоровьем. Однако необходимо указать, что около 20% особей данной породы обладают чрезмерной предрасположенностью к кожным заболеваниям, имеющим аллергическую природу. Помните, что этих терьеров нельзя купать!

Иногда (правда, крайне редко) имеют место патология развития челюстей и нарушения кожно-мышечной системы (например, дисплазия бедренных суставов).

Особенности содержания: Вест-хайленд-уайт-терьеры славятся тем, что быстро

усваивают навыки, однако они не слишком отличаются прилежанием. Поэтому необходимы последовательные и серьезные тренировки.

У этих собак необычайно развит инстинкт преследования; даже занимаясь с хозяином, они легко могут сорваться и пуститься в погоню за грызунами или другими мелкими животными. Их лучше никогда не спускать с поводка во время прогулки.

Разное: Вест-хайленд-уайт-терьеры очень любят рыть землю, причем отрывать их во время подобного занятия не рекомендуется.

Средняя продолжительность жизни вест-хайленд-уайт-терьеров – около 14 лет.

Описание: Вест-хайленд-уайт-терьеры прежде всего известны своей работой в рекламе: они способствуют продаже знаменитого шотландского виски. Белоснежная шерсть этих животных – своего рода символ чистоты и надежности, что обеспечивает популярность вест-хайленд-уайт-терьерам во всем мире.

История породы: Заводчиками данной породы явилось семейство Малколмов (Шотландия), члены которого обратили внимание на то, что в пометах керн-терьеров иногда встречаются щенки с необычным белым окрасом шерсти. В результате планомерной селекции была выведена специальная порода, особи которой первоначально использовались в качестве крысоловов. Сегодня эти собаки – замечательные компаньоны.

Игры, развлечения, отдых: Вест-хайленд-уайт-терьеры обожают участвовать в активных играх на свежем воздухе со всей семьей. Их ласковый и игривый нрав повсеместно снискал им любовь и популярность. Чем регулярнее будут проходить эти активные упражнения, тем здоровее будет ваш питомец.

ГОЛОВА
густошерстная
голова

УШИ
небольшие стоячие уши
остроконечной формы

ХВОСТ
острый, зачастую
стоящий торчком
хвост

ГЛАЗА
широко расставленные
и глубоко посаженные
темные глаза

ЛАПЫ
покрытые густой шерстью лапы с толстыми подушечками и когтями черного цвета

ШЕРСТЬ
жестковатая белая шерсть с мягким подшерстком



Классификация

| | |
|---------|--|
| FCI: | Группа 3 Секция 2 Маленькие терьеры (Small-sized Terriers) |
| AKC: | Терьеры (Terrier) |
| ANKC: | Группа 2 Терьеры (Terrier) |
| СКК: | Группа 4 Терьеры (Terrier) |
| КС(UK): | Терьеры (Terrier) |
| NZKC: | Терьеры (Terrier) |
| УКС: | — |

Черты породы (по 5-балльной шкале)

| | | | | | |
|--------------------------------|--------------|-----|--------------------------------|-------------------|-----|
| Активность | в доме | 3,4 | Агрессивность | в семье | 1,5 |
| | на улице | 3,9 | | к чужим | 2 |
| Повиновение | дрессировка | 3,4 | | к собакам | 2,6 |
| | чужим | 3,4 | | к кошкам | 3,2 |
| Доминирование | в семье | 2,4 | Поведение в семье | успокаиваемость | 4 |
| | над собаками | 3,2 | | требование ласки | 4,3 |
| Защита своей территории | от людей | 2,2 | | возбудимость | 3,9 |
| | от собак | 3,3 | | игривость | 4,8 |
| Общительность | в семье | 4,8 | | чрезмерный лай | 2,8 |
| | с чужими | 3,8 | Терпимость к детям | срывы в поведении | 2,4 |
| Сосредоточенность | с собаками | 3,5 | | до 4 лет | 3,1 |
| | в семье | 1,4 | Служебное использование | старше 4 лет | 4 |
| | при чужих | 2,1 | | сторож | 4,1 |
| | при собаках | 2,1 | | телохранитель | 2,1 |

ВЫЖЛА ВЕНГЕРСКАЯ КОРОТКОШЕРСТНАЯ

Родина и время возникновения: Венгрия, Средние века — 1930-е годы; рост 57–64 см, вес 22–30 кг

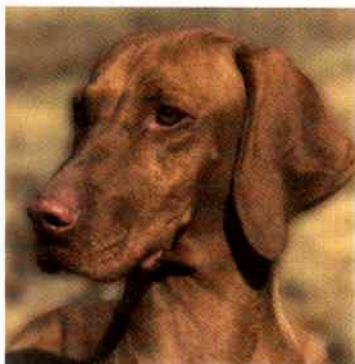

Описание: Венгерские выжлы — элегантно выглядящие собаки, отличающиеся энергичным нравом и невероятно преданные хозяевам. Тело выжл покрывает короткая, гладкая и густая шерсть. По длине шерстного покрова особей данной породы подразделяют на 2 разновидности: жесткошерстную и короткошерстную.

История породы: Точных сведений о происхождении породы нет. Однако, исходя из

старинного описания, излагающего подробности скрещивания старовенгерских гончих с желтыми турецкими собаками, можно сделать вывод, что прародители современной породы выжл уже существовали в 1510 году. Короткошерстная линия была выведена значительно позже — к середине XIX века, а в 1930-х годах появилась и жесткошерстная.

Первоначально выжлы использовались для охоты, а сегодня они признанные компаньоны.

Игры, развлечения, отдых: Венгерская выжла склонна к активному образу жизни. Ей необходим значительный объем физических упражнений.

Привлекательные черты: Венгерскую выжлу легко дрессировать, она очень преданна хозяину и отличается удивительной послушностью. У выжл живой, общительный нрав. Они любят играть с хозяином и прочими членами семьи. Неплохо проявляют себя в общении с детьми старше 4 лет (в случае с младшими родителями лучше контролировать ситуацию). К незнакомым людям и другим собакам выжлы довольно-таки миролюбивы.

Проблемы со здоровьем: Заметим, что данная порода характеризуется отменным



здоровьем. У некоторых особей иногда регистрируются случаи аллергических проявлений. Подчас имеет место дисплазия тазобедренных суставов.

Особенности содержания: Выжлы весьма активны и нуждаются в изрядном объеме физических упражнений. Им показана ранняя социализация и дрессировка. Если выжлам не уделяется достаточного внимания и они не получают требуемых нагрузок, в их поведении вполне вероятны деструктивные проявления. Это может, например, выражаться в непреодолимом упрямстве, нежелании выполнять команды хозяина и т. д. К выжлам не следует применять жесткие методы дрессировки, это также может пагубно сказаться на их характере. Для выжл жизненно важной потребностью является постоянное пребывание со своей семьей. Все это необходимо учитывать при выборе щенка.

Разное: Выжлы до сих пор не утратили своих замечательных охотничьих навыков.

Средняя продолжительность жизни выжл составляет около 13–14 лет.

ГОЛОВА
мускулистая
голова

ЛОБ
лоб с небольшой
ложбинкой

УШИ
тонкие шелковистые уши,
плотно прилегающие к ску-
лам, с округлыми концами

ШЕРСТЬ
короткая, гладкая, гу-
стая шерсть без под-
шерстка, плотно при-
легающая к коже



НОС
крупноватая
мочка носа
с широкими
ноздрями

ГРУДЬ
умеренно глубокая грудь

БЕДРА
хорошо разви-
тые бедра

СУСТАВЫ
сравнительно сла-
женные углы ко-
ленных суставов

МОРДА
вытянутая и сужаю-
щаяся к носу морда

ГЛАЗА
темные внимательные
глаза

ПЕРЕДНИЕ НОГИ
прямые и сильные пе-
редние ноги

КОГТИ
когти коричневого
цвета

ЛАПЫ
кошачьи
лапы
с плотно
сжатыми
пальцами



Классификация

| | |
|----------------|---|
| FCI: | Группа 7 Секция 1 Континентальные легавые (Continental Pointing Dogs) |
| AKC: | Спортивные (Sporting) |
| ANKC: | Группа 3 Подружейные (Gundogs) |
| СКК: | Группа 1 Спортивные (Sporting) |
| КС(UK): | Подружейные (Gundog) |
| NZKC: | Подружейные (Gundog) |
| UKC: | Подружейные (Gun Dog Breeds) |

Черты породы (по 5-балльной шкале)

| | | | | | |
|--------------------------------|--------------|-----|--------------------------------|-------------------|-----|
| Активность | в доме | 3,9 | Агрессивность | в семье | 1,1 |
| | на улице | 4,8 | | к чужим | 1,9 |
| | дрессировка | 3,9 | | к собакам | 1,6 |
| Повиновение | чужим | 4,6 | | к кошкам | 2,1 |
| | в семье | 2,1 | Поведение в семье | успокаиваемость | 4,5 |
| Доминирование | над собаками | 2,5 | | требование ласки | 4,6 |
| | от людей | 2,5 | | возбудимость | 4 |
| Защита своей территории | от собак | 2,3 | | игривость | 4,6 |
| | в семье | 4,8 | | чрезмерный лай | 1,8 |
| Общительность | с чужими | 3,6 | | срывы в поведении | 2 |
| | с собаками | 3,6 | Терпимость к детям | до 4 лет | 3,3 |
| Сосредоточенность | в семье | 1,3 | | старше 4 лет | 4,1 |
| | при чужих | 2,4 | Служебное использование | сторож | 3,5 |
| | при собаках | 2,5 | | телохранитель | 1,9 |

ГАВАНСКИЙ БИШОН (ГАВАНЕЗ)

Родина и время возникновения: Средиземноморье, Куба, XVIII–XIX века; рост 20–28 см, вес 3–6 кг



Игры, развлечения, отдых: Собаки отличаются игривым, хотя и несколько пугливым нравом. Именно поэтому они не слишком стремятся на свежий воздух, что отнюдь не снимает с их владельцев обязанностей по каждодневному выгулу своих питомцев.

Привлекательные черты: Отзывчивость, ласковость, веселый и общительный нрав, умение замечательно играть с детьми, отсутствие агрессивного отношения к другим собакам.

Проблемы со здоровьем: Чаще всего имеют место нарушения зрения и дисплазия бедренных суставов.

Особенности содержания: Гаванские бишоны не очень любят процесс дрессировки, хотя и отличаются послушностью.

Особого внимания заслуживает необыкновенной густоты шерстный покров. Показано регулярное ежедневное расчесывание.

Эти собаки тяготеют к пребыванию в кругу семьи, поэтому не рекомендуется надолго оставлять их в одиночестве.



Разное: Характерной особенностью гаванских бишонов является вполне удовлетворительная переносимость воздействия прямых солнечных лучей в жаркую погоду (несмотря на пышную шерсть).

Довольно часто шерсть бишонов приобретает волнистый или курчавый вид.

Средняя продолжительность жизни гаванских бишонов составляет около 14 лет.

Описание: Гаванские бишоны – это ласковые и веселые густошерстные собаки. Наиболее распространенные окрасы: кремовый, золотисто-рыжий, серебристо-серый, голубой, черный. У гаванских бишонов большие темные глаза, но они, как правило, покрыты шерстью.

История породы: Точных сведений о происхождении породы нет. В качестве возможных прародителей чаще всего называют болонских бишонов, скрещенных с мелкими пуделями, или мальтезов. Первоначальная родина – Куба, где эти собачки были любимыми животными местной аристократии. Сведенная практически на нет во время революции, сегодня данная порода обретает былую популярность, причем в первую очередь – в США. Гаванский бишон – идеальный компаньон и неплохой сторож.



УШИ

виспадающие складками
уши заостренной формы,
покрытые густой шерстью

ШЕРСТЬ

обильная, длинная, волнистая или курчавая шерсть, покрывающая все тело



ГЛАЗА

большие темные глаза, которые закрывает шерсть

НОГИ

прямые ноги с тонкими пальцами

Классификация

| | |
|----------------|--|
| FCI: | Группа 9 Секция 1 Бишоны и родственные породы (Bichons and related breeds) |
| AKC: | Собака-компаньон (Toys) |
| ANKC: | Группа 1 Собака-компаньон (Toys) |
| СКС: | Группа 5 Собака-компаньон (Toys) |
| КС(UK): | Собака-компаньон (Toy) |
| NZKC: | Собака-компаньон (Toys) |
| UKC: | Собака-компаньон (Companion breeds) |

Черты породы (по 5-балльной шкале)

| | | | | | |
|--------------------------------|--------------|-----|--------------------------------|-------------------|-----|
| Активность | в доме | 3,5 | Агрессивность | в семье | 3 |
| | на улице | 3 | | к чужим | 3 |
| Повиновение | дрессировка | 2,5 | | к собакам | 2 |
| | чужим | 3 | | к кошкам | 2 |
| Доминирование | в семье | 4 | Поведение в семье | успокаиваемость | 3 |
| | над собаками | 3 | | требование ласки | 3,5 |
| Защита своей территории | от людей | 1,5 | | возбудимость | 2,5 |
| | от собак | 3 | | игривость | 3,5 |
| Общительность | в семье | 4,5 | | чрезмерный лай | 1,5 |
| | с чужими | 4 | Терпимость к детям | срывы в поведении | 2,5 |
| Сосредоточенность | с собаками | 4 | | до 4 лет | 4 |
| | в семье | 2,5 | Служебное использование | старше 4 лет | 4,5 |
| | при чужих | 2 | | сторож | 2,5 |
| | при собаках | 3,5 | | телохранитель | 2 |

ГОЛДЕН РЕТРИВЕР (ЗОЛОТИСТЫЙ РЕТРИВЕР)

Родина и время возникновения: Великобритания, XIX век; рост 51–61 см, вес 27–36 кг



Описание: Основательные и несколько вальяжные в обращении собаки, обладающие спокойным характером. Тело этих собак покрывает густая шерсть, чаще волнистая, нежели прямая. Имеется и подшерсток. Наиболее распространенные окрасы: золотистый (у более молодых особей) и палевый (у зрелых). Бросаются в глаза передние ноги с пышными очесами. Упоминем и о лапах кошачьей формы, густо покрытых шерстью, растущей даже между пальцами.

ШЕРСТЬ

шерсть густая, длинная, слегка волнистая, с внушительным подшерстком

УШИ

уши среднего размера, ниспадающие на скулы



ЛАПЫ

лапы кошачьи, густошерстные

НОГИ

передние ноги с пышными очесами

История породы: Стандарт породы разработан лордом Твидмаутом. Он скрестил желтого прямошерстного ретривера с водяным твид-спаниелем (ныне вымершим). В результате скрещивания возникла современная порода золотистых ретриверов. В цели разведения входило использование этих собак для апортировки дичи с воды.

Позднее заводчики развивали отдельные линии породы, наделенные специфическими навыками. Поэтому сегодня мы можем повстречать этих собак как в качестве компаньонов, так и в других, например, поводырей слепых, помощников инвалидов, подружейных собак, непремных участников полевых испытаний. В основном же их используют как выставочных собак и домашних компаньонов.

Игры, развлечения, отдых: Золотистые ретриверы обожают активные игры на свежем воздухе. Они любят играть с другими собаками и с детьми.

Привлекательные черты: Внимание, чуткость, спокойный и собранный характер, способность легко усваивать новые практические навыки в процессе дрессировки, исключительная работоспособность, неизменное желание прийти на выручку, отсутствие



выраженной агрессивности по отношению к другим собакам и незнакомым людям, паразитарная терпимость в обращении с детьми.

Проблемы со здоровьем: У золотистых ретриверов весьма выражены заболевания, имеющие наследственную природу. К ним относятся аллергические поражения глаз, дерматиты, чрезмерная лабильность психики, нервозность.

Особенности содержания: Дрессировка, как правило, не вызывает проблем.

Условия мегаполиса вполне пригодны для содержания подобных собак.

Постарайтесь уделять этим ретриверам как можно больше внимания и не оставляйте их надолго в одиночестве!

Разное: Забавно, но золотистые ретриверы гораздо более популярны в США и Скандинавии, чем у себя на родине.

Средняя продолжительность жизни золотистых ретриверов составляет около 12–14 лет.



ГЛАЗА

глаза каемчатые, темно-карие с добродушным взглядом

ШЕЯ
шея стройная, мускулистая

Классификация

| | |
|----------------|--|
| FCI: | Группа 8 Секция 1 Ретриверы (Retrievers) |
| AKC: | Спортивные (Sporting) |
| ANKC: | Группа 3 Подружейные (Gundogs) |
| СКС: | Группа 1 Спортивные (Sporting) |
| КС(УК): | Подружейные (Gundog) |
| NZKC: | Подружейные (Gundog) |
| УКС: | Подружейные (Gun Dog Breeds) |

Черты породы (по 5-балльной шкале)

| | | | | | | | |
|--------------------------------|--------------|---|-----|--------------------------------|-------------------|---|-----|
| Активность | в доме | ■ | 3 | Агрессивность | в семье | ■ | 1,8 |
| | на улице | ■ | 4 | | к чужим | ■ | 1 |
| Повиновение | дрессировка | ■ | 4,3 | | к собакам | ■ | 2,5 |
| | чужим | ■ | 4,2 | | к кошкам | ■ | 2,5 |
| Доминирование | в семье | ■ | 2,5 | Поведение в семье | успокаиваемость | ■ | 4 |
| | над собаками | ■ | 3 | | требование ласки | ■ | 4 |
| Защита своей территории | от людей | ■ | 3 | | возбудимость | ■ | 3,2 |
| | от собак | ■ | 3 | | игривость | ■ | 4,3 |
| Общительность | в семье | ■ | 4,9 | | чрезмерный лай | ■ | 2 |
| | с чужими | ■ | 2 | | срывы в поведении | ■ | 1,5 |
| Сосредоточенность | с собаками | ■ | 3,5 | Терпимость к детям | до 4 лет | ■ | 4,7 |
| | в семье | ■ | 1,5 | | старше 4 лет | ■ | 4,9 |
| | при чужих | ■ | 3 | Служебное использование | сторож | ■ | 4 |
| | при собаках | ■ | 2 | | телохранитель | ■ | 2,6 |

ГРЕЙХАУНД (АНГЛИЙСКАЯ БОРЗАЯ)

Родина и время возникновения: Египет, Великобритания, Древность; рост 69–76 см, вес 27–32 кг



Описание: Грейхаунды – самые быстрые собаки на свете! Они способны развивать скорость свыше 70 км/ч. Вытянутое тело грейхаундов покрыто нежной и плотной шерстью. Наиболее распространенные окрасы: белый, олений, рыжий, рыже-тигровый, черно-тигровый, черный. Также выделяется длинная, сравнительно широкая морда с плоским лбом.

История породы: Точных сведений о происхождении породы нет. Тем не менее на стенах египетских гробниц обнаружены изображения грейхаундов, датируемые 2900 годом до н. э., что позволяет говорить об исключительной древности данной породы. Из Египта этих собак экспортировали в Испанию, Китай, Персию. Современный стандарт породы был разработан в Великобритании. Первоначально грейхаундов использовали на охоте для преследования крупной дичи. Сегодня они еще вдобавок считаются великолепными компаньонами.

Игры, развлечения, отдых: Учитывая исключительные спринтерские данные грейхаундов, владельцам подобных собак рекомендуется планировать свой день и досуг с

учетом необходимости изрядного объема физической нагрузки для их питомцев. Необходимо, чтобы у грейхаундов была возможность вволю порезвиться на широком пространстве.

Привлекательные черты: Грейхаунды отличаются спокойным и очаровательным характером.

Они неплохо ладят с детьми, быстро привыкают к новому дому. Грейхаунды одаряют любовью всех членов семьи, не проявляя агрессии к незнакомым людям и другим собакам.

Проблемы со здоровьем: Грейхаунды необыкновенно чувствительны к медицинским препаратам. Избегайте обращаться к случайным специалистам, у вашего грейхаунда должен быть «свой» ветеринарный врач.

Необходимо также упомянуть гипотиреоз и гипотрому. При выборе щенка непременно ознакомьтесь с медицинской картой родителей.

Особенности содержания: Грейхаунды – природные преследователи. В сельской местности их жертвами становятся соседские куры и коты. Можно сказать, что грейхаунды склонны преследовать все, что движет-



ся. Поэтому не рекомендуется заводить домашних животных, если у вас уже есть грейхаунд. По этой же причине категорически запрещается спускать грейхаундов с поводка во время прогулки (это не относится к тем случаям, когда собаку выгуливают на тщательно огороженном пространстве при отсутствии мелкой живности). Кроме того, еще одной проблемой являются стремительно движущиеся автомашины.

Если семья владельца живет в напряженном деловом ритме, график строится из постоянных уходов и приходов, а частые визиты незнакомых – не редкость, то подобный микроклимат едва ли подойдет грейхаундам.

ШЕРСТЬ

короткая, плотно прилегающая к телу шерсть

ШЕЯ

длинная мускулистая шея выгнутой формы

УШИ

небольшие, покрытые нежной шерстью уши

МОРДА

длинная широковатая морда

ЛОБ

плоский лоб



ГРУДЬ

вынушенная грудь

ПЕРЕДНИЕ НОГИ

длинные, прямые, крепкие передние ноги



Классификация

| | |
|----------------|--|
| FCI: | Группа 10 Секция 3 Короткошерстные борзые (Short-haired Sighthounds) |
| AKC: | Охотничьи (Hound) |
| ANKC: | Группа 4 Охотничьи (Hounds) |
| СКС: | Группа 2 Охотничьи (Hounds) |
| КС(UK): | Охотничьи (Hound) |
| NZKC: | Охотничьи (Hounds) |
| UKC: | Экзотические породы (Sighthounds and Pariah Dogs) |

Черты породы (по 5-балльной шкале)

| | | | | | |
|--------------------------------|--------------|-----|--------------------------------|-------------------|-----|
| Активность | в доме | 2,5 | Агрессивность | в семье | 1,2 |
| | на улице | 4,1 | | к чужим | 1,3 |
| Повиновение | дрессировка | 3,3 | | к собакам | 1,8 |
| | чужим | 3,9 | | к кошкам | 2,6 |
| Доминирование | в семье | 1,5 | Поведение в семье | успокаиваемость | 3,5 |
| | над собаками | 2,1 | | требование ласки | 3,8 |
| Защита своей территории | от людей | 1,6 | | возбудимость | 3 |
| | от собак | 2 | | игривость | 3,7 |
| Общительность | в семье | 4,7 | | чрезмерный лай | 1,4 |
| | с чужими | 3,9 | Терпимость к детям | срывы в поведении | 1,8 |
| Сосредоточенность | с собаками | 3,8 | | до 4 лет | 3,9 |
| | в семье | 1,8 | Служебное использование | старше 4 лет | 4,2 |
| | при чужих | 2,3 | | сторож | 1,8 |
| | при собаках | 2,4 | | телохранитель | 1,1 |

ДАЛМАТИН

Родина и время возникновения: Балканы, Индия, Средние века; рост 50–61 см, вес 23–25 кг



ной породы обращали внимание на развитие выносливости, позволяющей покрывать большие расстояния, современные далматины отличаются хорошо развитой мускулатурой.

История породы: Возникновение этой породы до сих пор вполне не обосновано. Большинство источников указывает, что далматины стали первыми пятнистыми собаками Европы, Азии и Африки. Первым вполне доказанным местом появления стала Далматия, расположенная на западном побережье современной Югославии, ранее являвшаяся австрийской провинцией. В Англии за далматинами закрепились такие клички, как «английские ездовые псы», «собаки-перевозчики», «собаки сливового пудинга», «собаки из пожарного депо». Название породы восходит к первому официально установленному месту появления породы.

Далматины служили военными собаками, исполняя роль часовых на границе Далматии и Кротии. Они были неплохими пастухами, равно как и талисманами пожарников. Помимо этого их считали отличными спортсменами, используя при охоте на дичь, для поиска подстреленной добычи и принесения ее охотнику, а также для переноски груза. Самую большую славу далматины приобрели в качестве ездовых собак. По скорости и выносли-



вости они не уступали лошадям. В пожарных депо далматины прекрасно проявили себя как крысоловы. Они также уничтожали грызунов, наводнявших конюшни. Благодаря своим спортивным качествам они легко шли вровень с машинами. И даже сегодня при многих пожарных депо в Великобритании и США содержатся далматины.

Игры, развлечения, отдых: Далматины обожают бегать, в особенности за велосипедами. Не следует привязывать поводок к рулю, так как собака может на бегу запутаться, что грозит тяжелыми увечьями как для собаки, так и для самого владельца. Далматины очень любят плавать. Особенно на длинные дистанции. Эта порода собак с неограниченным использованием. Далматины участвуют в охоте, входят в состав поисковых и спасательных групп, выступают в роли носильщиков груза. Эти собаки способны бежать за машинами или лошадьми 12,5–25 миль без отдыха!

Привлекательные черты: Это активные, энергичные собаки, обожающие находиться на открытом воздухе. Они привержены своим хозяевам и любят проводить с ними много времени. Далматины ужасно любят играть, особенно в возрасте щенков.

Проблемы со здоровьем: Далматины страдают от мочекаменной болезни. Живут они около 12 лет.



Описание: Далматин – собака средних размеров. Окрас белый с пятнышками, чаще всего напоминающими по величине 10-центовую монету. Пятнышки в основном бывают черного или печеночного цвета, но встречаются также особи с голубыми, оранжевыми и лимонно-желтыми пятнышками. Отмечены и различные варианты шерстного покрова. Далматины-самцы превосходят размерами самок. Поскольку при разведении собак дан-

СПИНА
сильная, прямая, неширокая спина умеренной длины

ШЕРСТЬ
короткая, густая, жесткая шерсть с блестящим отливом

ХВОСТ
сужающийся к концу саблевидный хвост

БЕДРА
мускулистые бедра округлой формы

КОЛЕННЫЕ И СКАКАТЕЛЬНЫЕ СУСТАВЫ
прочные коленные и скакальные суставы

РЕБРА
выпуклые ребра

ПЛЕЧИ
развитые, слегка скошенные плечи

ГЛАЗА
круглые, широко поставленные глаза

КОГТИ
варьирующие по цвету когти

ЧЕРЕП
черепа плоской формы

ГОЛОВА
голова без морщин

УШИ
уши с закругленными концами

ГУБЫ
плотно прилегающие к челюстям губы

ШЕЯ
длинная, изящная, несколько сужающаяся к голове шея

ГРУДЬ
глубокая объемная грудь

ЛОКТЕВЫЕ СУСТАВЫ
локтевые суставы почти прилегают к телу

ПЕРЕДНИЕ НОГИ
прямые и мускулистые передние ноги

Классификация

| | |
|----------------|---|
| FCI: | Группа 6 Секция 3 Родственные породы (Related breeds) |
| AKC: | Не спортивные (Non-Sporting) |
| ANKC: | Группа 7 Не спортивные (Non-Sporting) |
| СКС: | Группа 6 Не спортивные (Non-Sporting Dogs) |
| КС(УК): | Вспомогательная группа (Utility) |
| NZKC: | Не спортивные (Non-Sporting) |
| УКС: | Собака-компаньон (Companion Breeds) |

Черты породы (по 5-балльной шкале)

| | | | | | |
|--------------------------------|--------------|-----|--------------------------------|-------------------|-----|
| Активность | в доме | 3,8 | Агрессивность | в семье | 2,3 |
| | на улице | 4,6 | | к чужим | 3,2 |
| Повиновение | дрессировка | 4,1 | | к собакам | 3,5 |
| | чужим | 3,7 | | к кошкам | 3,3 |
| Доминирование | в семье | 3,1 | Поведение в семье | успокаиваемость | 3,3 |
| | над собаками | 3,8 | | требование ласки | 4 |
| Защита своей территории | от людей | 3,6 | | возбудимость | 4,2 |
| | от собак | 4 | | игривость | 4,1 |
| Общительность | в семье | 4,3 | Терпимость к детям | чрезмерный лай | 2,8 |
| | с чужими | 2,7 | | срывы в поведении | 2,9 |
| Сосредоточенность | с собаками | 2,6 | Служебное использование | до 4 лет | 2,9 |
| | в семье | 1,8 | | старше 4 лет | 3,3 |
| | при чужих | 2,5 | | сторож | 4,2 |
| | при собаках | 2,1 | | телохранитель | 3,2 |

ДЕНДИ-ДИНМОНТ-ТЕРЬЕР

Родина и время возникновения: Великобритания, XVII век; рост 20–28 см, вес 8–11 кг



Описание: Денди-динмонт – это доверчивый и сообразительный маленький терьер, отличающийся беззаветной храбростью. Он не любит, чтобы с ним нянчились, предпочитая руководить всем происходящим в доме. Впрочем, он беспрекословно выполняет любые команды хозяина. У денди-динмонт-терьера очень характерное строение: длинное тело, сравнительно крупный череп с выпуклым лбом и очень короткие ноги. Густой шерстный покров представлен двумя типами окрасов: перечным и горчичным.

История породы: Своим названием порода обязана имени одного из героев знаменитого романа Вальтера Скотта «Яй Мэннеринг». Считается, что родоначальниками породы, вероятнее всего, явились собаки, обитавшие в лесах Южной Шотландии по соседству с цыганскими таборами.

Игры, развлечения, отдых: Несмотря на сравнительно скромные размеры, денди-динмонт-терьеры обожают активный образ жизни, им нравится выполнять различные упражнения. Впрочем, если у владельцев нет своей площадки для игр, их питомец вполне может ограничиться играми в доме или возле подъезда дома.



Привлекательные черты: Денди-динмонт-терьеры – умные, добрые, послушные собаки, демонстрирующие свою преданность хозяину и готовые защитить его ценой своей жизни. Все эти качества позволяют считать их идеальными собаками-компаньонами.

А необыкновенно высокий и громкий лай позволяет им превосходно выступать в роли сторожей.

Проблемы со здоровьем: Характерное строение тела этих собак обеспечивает предрасположенность к заболеваниям межпозвоночных дисков. Следует отметить, что у зрелых особей нередко отмечаются случаи гипотериоза, глаукомы и эпилепсии.

Помните, что перекармливание денди-динмонт-терьеров в сочетании с недостаточной нагрузкой могут самым пагубным образом отразиться на здоровье ваших питомцев.

Особенности содержания: Для того чтобы ваша собака не утрачивала своей формы, необходимы ежедневные упражнения. Учтите, что денди-динмонт-терьеры нередко бывают упрямы и могут отказаться выполнять команды во время дрессировки.



На прогулке этих собак лучше не спускать с поводка, поскольку они проявляют агрессивность по отношению к собакам других пород (в особенности одного пола с ними). Что касается кошек и других домашних животных, то эти терьеры их не обижаят.

Разное: Денди-динмонт-терьерам присуще строго охранять свою территорию, что ценится в сторожевой службе.

ЛОБ
лоб выпуклой формы

ЧЕРЕП
череп крупный (сравнительно с размерами тела)

ГЛАЗА
глаза крупные, темно-карие, круглые, с выразительным взглядом

МОРДА
морда, поросшая волнистой шерстью, с бородой и усами

ШЕЯ
шея мускулистая, сильная

НОС
мочка носа черная, с крупными ноздрями

ШЕРСТЬ
шерсть густая, длинная

ХВОСТ
хвост сверху представлен жесткими, проволокообразными волосами, снизу – более мягкими

НОГИ
ноги короткие, шерстистые

Классификация

| | |
|----------------|--|
| FCI: | Группа 3 Секция 2 Маленькие терьеры (Small-sized Terriers) |
| AKC: | Терьеры (Terrier) |
| ANKC: | Группа 2 Терьеры (Terrier) |
| СКК: | Группа 4 Терьеры (Terrier) |
| КС(УК): | Терьеры (Terrier) |
| НЗКС: | Терьеры (Terrier) |
| УКС: | Терьеры (Terriers) |

Черты породы (по 5-балльной шкале)

| | | | | | |
|--------------------------------|--------------|-----|--------------------------------|-------------------|-----|
| Активность | в доме | 4 | Агрессивность | в семье | 1 |
| | на улице | 4 | | к чужим | 2 |
| Повиновение | дрессировка | 2 | | к собакам | 2 |
| | чужим | 2,7 | | к кошкам | 3 |
| Доминирование | в семье | 2 | Поведение в семье | успокаиваемость | 3,5 |
| | над собаками | 4 | | требование ласки | 4,9 |
| Защита своей территории | от людей | 3 | | возбудимость | 4 |
| | от собак | 4 | | игривость | 4 |
| Общительность | в семье | 3 | | чрезмерный лай | 2 |
| | с чужими | 2 | Терпимость к детям | срывы в поведении | 2,5 |
| Сосредоточенность | с собаками | 2 | | до 4 лет | 4 |
| | в семье | 1,5 | Служебное использование | старше 4 лет | 4,5 |
| | при чужих | 2 | | сторож | 4 |
| | при собаках | 2,3 | | телохранитель | 1,3 |

ДЖЕК-РАССЕЛ-ТЕРЬЕР

Родина и время возникновения: Великобритания, XIX век; рост 25–26 см, вес 4–7 кг



Описание: Джек-рассел-терьеры – очень храбрые собаки, отличающиеся дружелюбным нравом, атлетическими качествами и сообразительностью. Они игривы, энергичны, а кроме того – невероятные притворщики! У джек-рассел-терьеров независимый характер, но им, тем не менее, необходимо постоянное внимание людей. Особи данной породы представлены двумя разновидностями: гладкошерстной и жесткошер-

стной. Для джек-рассел-терьеров характерны черные губы.

История породы: Своим названием порода обязана приходскому священнику Парсону Джеку Расселу (который, кстати, вывел и наиболее редкую разновидность данной породы – парсон-рассел-терьера). Помимо церковной деятельности, Рассел посвящал свое время охоте и разведению собак. Что касается джек-рассел-терьеров, то их первоначальное предназначение заключалось в охоте на крыс. Следует заметить, что поразительные охотничьи навыки не утрачены представителями породы и по сей день, хотя из них получились великолепные компаньоны.

Игры, развлечения, отдых: Джек-рассел-терьер – своего рода комок кипучей энергии. А один из самых знаменитых представителей данной породы – джек-рассел по имени Боти – не только сопровождал своего хозяина сэра Р. Файнесса в путешествиях на Северный и Южный полюса, но еще и доблестно прославился поразительным умением играть в футбол!

Привлекательные черты: Джек-рассел-терьеры, которых в Великобритании еще зовут «деревенскими», пользуются необычай-



ной популярностью, причем не только у себя на родине, но и во всем мире. Причина тому – кипучий, жизнерадостный, веселый нрав, необычайная ласковость по отношению к хозяину и его домочадцам, дружелюбие.

Проблемы со здоровьем: Порода отличается хорошим здоровьем. Прочный залог отличного физического состояния – внушительный объем нагрузок и активное времяпрепровождение.

Особенности содержания: Учитывая долговечность и послушание джек-рассел-терьеров, можно сказать, что процесс дрессировки не вызывает особых проблем. Главное – следите за тем, чтобы собака не была подолгу предоставлена сама себе и получала в достаточном объеме физическую нагрузку.

На прогулке джек-рассел-терьера не рекомендуется спускать с поводка: в этих собаках настолько сильно развит охотничий инстинкт, что, едва заведя какой-либо движущийся объект, они стремятся бросаются в погону и даже могут покусать (если преследуемые – люди).

Разное: Средняя продолжительность жизни джек-рассел-терьеров составляет около 13–14 лет.

ТУЛОВИЩЕ

сравнительно длинное туловище

УШИ

стоячие уши треугольной формы

ГЛАЗА

карие глаза с острым умным взглядом

МОРДА

длинная заостренная морда

СПИНА

гибкая спина



НОГИ

сильные, прямые, крепкокостные ноги

НОС

черная мока носа

ГУБЫ

черноватые губы



Классификация

| | |
|---------|---|
| FCI: | Группа 3 Секция 1 Терьеры большие и средние (Large and medium-sized Terriers) |
| AKC: | Терьеры (Terrier) |
| ANKC: | Группа 2 Терьеры (Terrier) |
| СКС: | — |
| КС(UK): | Терьеры (Terrier) |
| NZKC: | Терьеры (Terrier) |
| UKC: | — |

Черты породы (по 5-балльной шкале)

| | | | | | |
|-------------------------|--------------|-----|-------------------------|-------------------|-----|
| Активность | в доме | 4 | Агрессивность | в семье | 1,7 |
| | на улице | 4,6 | | к чужим | 2,7 |
| Повиновение | дрессировка | 3,2 | | к собакам | 3,2 |
| | чужим | 3,4 | | к кошкам | 3,7 |
| Доминирование | в семье | 3,5 | Поведение в семье | успокаиваемость | 4,1 |
| | над собаками | 3,9 | | требование ласки | 4,4 |
| Защита своей территории | от людей | 3,2 | | возбудимость | 4,5 |
| | от собак | 3,9 | | игривость | 4,6 |
| Общительность | в семье | 4,5 | | чрезмерный лай | 3,3 |
| | с чужими | 3,5 | | срывы в поведении | 2,4 |
| | с собаками | 2,8 | Терпимость к детям | до 4 лет | 2,7 |
| Сосредоточенность | в семье | 1,7 | | старше 4 лет | 3,3 |
| | при чужих | 2 | Служебное использование | сторож | 4,4 |
| | при собаках | 1,9 | | телохранитель | 2,7 |

ДИРХАУНД (ШОТЛАНДСКАЯ ОЛЕНЬЯ БОРЗАЯ)

Родина и время возникновения: Великобритания, Средние века; рост 71–76 см, вес 36–45 кг



Шотландии. Современные ее представители за неимением лучшего довольствуются активными играми, бегом и прочими забавами на свежем воздухе.

Привлекательные черты: Добродушный живой нрав, готовность исполнить любую команду хозяина, легкое усвоение новых практических навыков, отсутствие агрессивного отношения к другим собакам и домашним животным, умение прекрасно ладить с детьми.

Проблемы со здоровьем: Дисплазия тазобедренных и локтевых суставов. Иногда могут иметь место заболевания сердечно-сосудистой системы.

Особенности содержания: Дирхаундов рекомендуют держать в условиях сельской местности. Несмотря на их покладистый характер, к началу процесса дрессировок целесообразно приступить в раннем возрасте.

Шерсть дирхаундов успешно защищает их от непогоды, но нуждается в регулярном расчесывании.

Разное: Любопытно, но у себя на родине, в Шотландии, численность дирхаундов стреми-



тельно сокращается. Зато в Южной Африке эта порода исключительно распространена.

Вы спокойно можете завести даже несколько дирхаундов: особи этой породы прекрасно уживаются друг с другом.

Дирхаунды весьма общительны: они могут позволить гладить себя даже незнакомым людям.

Средняя продолжительность жизни дирхаундов составляет около 11–13 лет.

Описание: Изысканные и исполненные достоинства собаки, наделенные от природы добродушным нравом. Тело покрывает длинная, грубая и жесткая шерсть; на животе она значительно нежнее. Наиболее распространенные окрасы: серый, палевый, рыжий, светлый и темно-тигровые, голубовато-серый. Упомянем также очень длинный, сужающийся к концу хвост и продолговатую голову с темно-коричневыми глазами в ободках.

История породы: В Средние века дирхаундов использовали представители английского правящего сословия в целях охоты на оленей. Впоследствии порода, как это ни странно, почти сошла на нет, но была возрождена благодаря самоотверженным действиям заводчика по имени Дункан Мак-Нейл. Сегодня дирхаунды – признанные домашние компаньоны.

Игры, развлечения, отдых: Предки этой породы охотились на оленей в горах



ГЛАЗА

глаза с черными ободками, темно-коричневые; добродушный взгляд

ГОЛОВА

голова удлиненной формы

ШЕЯ

шея сильная, хорошо развитая

ЛАПЫ

лапы компактной формы, малошерстные

ХВОСТ

хвост длинный, с толстым основанием, сужающийся к концу и почти касающийся земли

ШЕРСТЬ

шерсть густая, длинная, грубоватая на ощупь (везде, кроме живота)

Черты породы (по 5-балльной шкале)

| | | | | | |
|-------------------------|--------------|-----|-------------------------|-------------------|-----|
| Активность | в доме | 2,5 | Агрессивность | в семье | 1 |
| | на улице | 4 | | к чужим | 1,3 |
| Повиновение | дрессировка | 3,3 | | к собакам | 2 |
| | чужим | 4 | | к кошкам | 2,6 |
| Доминирование | в семье | 1,5 | Поведение в семье | успокаиваемость | 3,5 |
| | над собаками | 2 | | требование ласки | 3,8 |
| Защита своей территории | от людей | 1,6 | | возбудимость | 3 |
| | от собак | 2 | | игривость | 3,7 |
| Общительность | в семье | 4,7 | | чрезмерный лай | 1,4 |
| | с чужими | 4 | Терпимость к детям | срывы в поведении | 1,8 |
| Сосредоточенность | с собаками | 3,8 | | до 4 лет | 4 |
| | в семье | 1,8 | Служебное использование | старше 4 лет | 4,2 |
| | при чужих | 2,3 | | сторож | 1,8 |
| | при собаках | 2,4 | | телохранитель | 1,5 |

Классификация

| | |
|---------|---|
| FCI: | Группа 10 Секция 2 Жесткошерстные борзые (Rough-haired Sighthounds) |
| AKC: | Охотничьи (Hound) |
| ANKC: | Группа 4 Охотничьи (Hounds) |
| СКС: | Группа 2 Охотничьи (Hounds) |
| КС(УК): | Охотничьи (Hound) |
| NZKC: | Охотничьи (Hounds) |
| УКС: | Экзотические породы (Sighthounds and Pariah Dogs) |

ДОБЕРМАН (ДОБЕРМАН-ПИНЧЕР)

Родина и время возникновения: Германия, XIX век; рост 65–69 см, вес 30–40 кг



Описание: Доберман – собака средних размеров, отличающаяся изрядной силой. Клиновидной формы голова, дугообразная шея, плавно переходящая в плечи, – таковы основные признаки этой породы. У доберманов короткий и жесткий шерстный покров черного или темно-коричневого цвета, но встречаются также палевый и стальной окрасы. Над глазами у этих собак хорошо заметны пятнышки цвета ржавчины. Они также встре-

чаются и на морде, шее, груди, ногах и лапах и даже под хвостом. Уши доберманов от природы купированные, но случается и обратное, и тогда они несколько свисают.

История породы: Порода была выведена в Германии Луисом Доберманом на основе совмещения качеств различных сторожевых собак и терьеров. Луис был полицейским, но также работал и местным ловцом собак. Он осуществил комбинацию нескольких пород для создания послушной, самозабвенно защищающей хозяина собаки, с которой он мог бы безбоязненно путешествовать в ночное время. Забавно, но «пинчер» на самом деле означает «терьера», хотя у современных доберманов не осталось ни малейших черт сходства, которые бы делали их похожими на терьеров. Доберманов зачастую используют в качестве сторожевых и военных собак, а также как домашних охранников и компаньонов.

Игры, развлечения, отдых: Важно помнить, что в случае с доберманами следует избегать агрессивных игр типа перетягивания каната и борьбы. Из доберманов подчас получаются чересчур свирепые защитники. Особям этой породы присуща инстинктивная тяга защищать и охранять. Из игр куда более предпочтительны те, что направлены



на развитие у собак интеллекта. Доберманы – непременные участники дог-шоу.

Привлекательные черты: Эти собаки могут адаптироваться к жизни в условиях города, если им предоставлять достаточный объем нагрузок, рассчитанных на развитие сообразительности и физической силы. Доберманы требуют минимального ухода; благодаря короткому и гладкому шерстному покрову будет достаточно еженедельного расчесывания. Доберманы с самого раннего возраста привыкают к общению с людьми и в дальнейшем становятся славными домашними собаками. Тем не менее большинство из них признают только хозяина. Они неохотно проявляют себя в играх с детьми, если растут вместе с ними. Кроме того, эти собаки отличаются исключительно энергичным нравом. Доберман – идеальный компаньон для опытного, физически активного владельца.

Проблемы со здоровьем: Доберманы подвержены дисплазии бедренных суставов, дискинезии кишечника, нарушениям иммунного типа, заболеваниям сердечно-сосудистой системы и щитовидной железы. Возможны проблемы с печенью. Живут доберманы в среднем около 12–13 лет.

Особенности содержания: Особи данной породы отличаются чувствительностью, их не следует ругать или жестоко наказывать.

ГЛАЗА

темные интеллигентные глаза

ШЕЯ

тонкая, но мускулистая шея

ГРУДЬ

широкая и глубокая грудь

ЛАПЫ

небольшие кошачьи лапы сводчатой формы



ШЕРСТЬ

густая, гладкая, жесткая шерсть с характерным блеском



Классификация

| | |
|----------------|---|
| FCI: | Группа 2 Секция 1 Пинчеры и шнауцеры (Pinscher and Schnauzer) |
| AKC: | Рабочие (Working) |
| ANKC: | Группа 6 Вспомогательная (Utility) |
| СКС: | Группа 3 Рабочие (Working Dogs) |
| КС(УК): | Рабочие (Working) |
| НЗКС: | Вспомогательная группа (Utility) |
| УКС: | Служебные (Guardian Dogs) |

Черты породы (по 5-балльной шкале)

| | | | | | |
|--------------------------------|--------------|-----|--------------------------------|-------------------|-----|
| Активность | в доме | 2,9 | Агрессивность | в семье | 1,1 |
| | на улице | 4,3 | | к чужим | 2,6 |
| Повиновение | дрессировка | 4,2 | | к собакам | 2,5 |
| | чужим | 4 | | к кошкам | 3 |
| Доминирование | в семье | 2,1 | Поведение в семье | успокаиваемость | 4,5 |
| | над собаками | 2,8 | | требование ласки | 4,6 |
| Защита своей территории | от людей | 3,5 | | возбудимость | 4,1 |
| | от собак | 3,6 | | игривость | 4,3 |
| Общительность | в семье | 4,9 | | чрезмерный лай | 2,1 |
| | с чужими | 3,1 | | срывы в поведении | 2,2 |
| | с собаками | 3,2 | Терпимость к детям | до 4 лет | 3,4 |
| Сосредоточенность | в семье | 1,1 | | старше 4 лет | 3,8 |
| | при чужих | 2,2 | Служебное использование | сторож | 4,7 |
| | при собаках | 2 | | телохранитель | 3,5 |

ЖЕСТКОШЕРСТНЫЙ ПОЙНТЕР-ГРИФФОН (ГРИФФОН КОРТАЛЬСА)

Родина и время возникновения: Франция, 1860-е годы; рост 56–61 см, вес 23–27 кг



Игры, развлечения, отдых: Пойнтер-грифоны азартно охотятся на грызунов, птиц и птиц, с радостью принимают участие в играх с хозяином и домочадцами, любят познакомиться с другими собаками.

Привлекательные черты: Живой и веселый нрав, легкость дрессировки, послушность, умение ладить и играть с детьми, все качества отличной подружейной собаки, способность прекрасно проявлять себя как в воде, так и на суше.

Проблемы со здоровьем: Основные жалобы владельцев, как правило, заключаются в возникновении у их питомцев нарушений костно-мышечного аппарата.

Особенности содержания: Как это ни удивительно, но пойнтер-грифоны, прирожденные охотничьи собаки, отлично чувствуют себя в условиях мегаполиса. Вам лишь необходимо позаботиться о прогулках и развлечениях для своего пса.

Выгуливая пойнтер-грифона, не спускайте его с поводка, а то убежит, повинясь охотничьим инстинктам.

Процесс дрессировки рекомендуется начинать как можно раньше, впрочем, особых про-



блем он не представляет. Как мы уже отмечали выше, в ряде случаев самцы подчас демонстрируют свою агрессивность. Избежать этого можно двояко: во-первых, не выбирать щенка, отличающегося наиболее буйным нравом, а если вы все-таки его выбрали, то, во-вторых, скорректируйте должным образом стратегию дрессировки. Также весьма уместна будет и ранняя социализация.

Разное: Средняя продолжительность жизни жесткошерстных пойнтер-грифонов составляет около 12–14 лет.

Описание: Классические подружейные собаки, славящиеся послушным нравом и изрядной терпимостью. Впрочем, некоторые самцы подчас проявляют агрессивность. Тело покрыто жесткой, густой, слегка волнистой шерстью. Морда характеризуется наличием забавных длинных усов и бородки.

История породы: Порода была создана известным голландским заводчиком Эдуардом Кортальсом. Любопытно, что он так никому и не раскрыл, какие именно породы были задействованы им в процессе разведения. Специалисты же полагают, что к разработке стандарта породы причастны мюнстерлендеры, немецкая короткошерстная легавая, французские грифоны. Первоначально особи данной породы использовались для апортировки дичи на охоте. Сегодня к этим умениям прибавилась способность успешно справляться с ролью домашнего компаньона.



БРОВИ
брови густые,
косматые

ГЛАЗА
глаза желтовато-
карие, крупные

ШЕРСТЬ
шерсть густая,
жестковатая, слегка
волнистая

МОРДА
морда прямоуголь-
ной формы с длин-
ными и жесткими
усами и бородой

ЧЕРЕП
череп продолго-
ватый, узкий

БЕДРА
бедр сильные,
мускулистые

НОГИ
передние ноги прямые,
с короткими очесами



Классификация

| | |
|----------------|---|
| FCI: | Группа 7 Секция 1 Континентальные легавые (Continental Pointing Dogs) |
| AKC: | Спортивные (Sporting) |
| ANKC: | — |
| СКС: | Группа 1 Спортивные (Sporting) |
| KC(UK): | — |
| NZKC: | — |
| UKC: | — |

Черты породы (по 5-балльной шкале)

| | | | | | |
|--------------------------------|--------------|-----|--------------------------------|-------------------|-----|
| Активность | в доме | 3,5 | Агрессивность | в семье | 1,2 |
| | на улице | 4,8 | | к чужим | 1,6 |
| Повиновение | дрессировка | 3,7 | | к собакам | 2 |
| | чужим | 3,8 | | к кошкам | 3 |
| Доминирование | в семье | 2 | Поведение в семье | успокаиваемость | 4,2 |
| | над собаками | 3 | | требование ласки | 4 |
| Защита своей территории | от людей | 2,2 | | возбудимость | 3,8 |
| | от собак | 2,6 | | игривость | 4 |
| Общительность | в семье | 4,5 | | чрезмерный лай | 2,6 |
| | с чужими | 3,5 | Терпимость к детям | срывы в поведении | 2 |
| Сосредоточенность | с собаками | 3,7 | | до 4 лет | 4 |
| | в семье | 1,5 | Служебное использование | старше 4 лет | 4 |
| | при чужих | 2 | | сторож | 4 |
| | при собаках | 1,9 | | телохранитель | 2 |

ИВИССКАЯ БОРЗАЯ

Родина и время возникновения: Балеарские острова, Античность; рост 56–74 см, вес 19–25 кг



моря торговцы. Первоначально ивискских борзых использовали в качестве подружейных собак, а также для травли зайцев и кроликов. Сегодня их берут на охоту, где эти борзые незаменимы при апортировке дичи, но вдобавок они еще невероятно успешно проявляют себя как домашние компаньоны.

Игры, развлечения, отдых: Отличающиеся незаурядными спринтерскими способностями и физической силой, ивискские борзые нуждаются в широком пространстве для реализации своих природных навыков. Привязанность к хозяину нередко побуждает их принимать участие во всех семейных играх и развлечениях.

Привлекательные черты: Врожденная сообразительность, верность хозяину, все лучшие качества домашних компаньонов и подружейных собак наряду с изысканным и необычным внешним обликом.

Проблемы со здоровьем: Дисплазия тазобедренных и локтевых суставов, заболевания сердечно-сосудистой системы имеют место, хотя и не очень часто.

Особенности содержания: Жизнь в мегаполисе для ивискских борзых не подходит.



Описание: Стройные и изысканные собаки, невероятно привязанные к своим хозяевам. Наиболее распространенные окрасы: белый, львиный, палево-белый, рыжий, рыже-белый. Характерный признак: в случае нездоровья собаки ее морда бледнеет!

История породы: Точных сведений о происхождении породы нет. По-видимому, ее особей завезли на острова Средиземного

Целесообразнее всего держать их в условиях сельской местности. К процессу дрессировки следует приступать как можно раньше. Вас, безусловно, ожидают серьезные проблемы, так как ивискские борзые очень сложно поддаются дрессировке. Необходима и ранняя социализация, так как эти собаки очень недоверчивы и нередко агрессивны ко всем, кроме хозяина.

Шерсть не требует ухода и позволяет выдерживать действие прямых солнечных лучей в жаркую погоду.

Разное: Средняя продолжительность жизни ивискских борзых составляет около 12–13 лет.

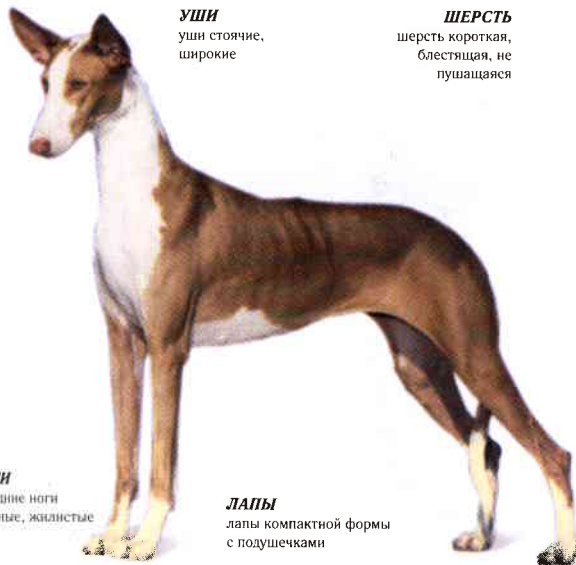

УШИ
уши стоячие, широкие

ШЕРСТЬ
шерсть короткая, блестящая, не пушащаяся

ХВОСТ
толстый в основании, сужающийся к концу, исчезающий до скакательных суставов хвост

БЕДРА
бедрала стройные, мощные

НОГИ
передние ноги длинные, жилистые

ЛАПЫ
лапы компактной формы с подушечками



Классификация

| | |
|---------|---|
| FCI: | Группа 5 Секция 7 Прimitивные типы собак – охотничьи собаки (Primitive type – Hunting Dogs) |
| AKC: | Охотничьи (Hound) |
| ANKC: | Группа 4 Охотничьи (Hounds) |
| СКС: | Группа 2 Охотничьи (Hounds) |
| KC(UK): | Охотничьи (Hound) |
| NZKC: | Охотничьи (Hounds) |
| UKC: | Экзотические породы (Sighthounds and Pariah Dogs) |

Черты породы (по 5-балльной шкале)

| | | | | | |
|--------------------------------|--------------|-----|--------------------------------|-------------------|-----|
| Активность | в доме | 3 | Агрессивность | в семье | 2,8 |
| | на улице | 4 | | к чужим | 3,5 |
| Повиновение | дрессировка | 4 | | к собакам | 3 |
| | чужим | 4 | | к кошкам | 3 |
| Доминирование | в семье | 2 | Поведение в семье | успокаиваемость | 2 |
| | над собаками | 2 | | требование ласки | 3 |
| Защита своей территории | от людей | 3 | | возбудимость | 4 |
| | от собак | 3 | | игривость | 3 |
| Общительность | в семье | 3,6 | | чрезмерный лай | 2 |
| | с чужими | 3 | | срывы в поведении | 3 |
| Сосредоточенность | с собаками | 3 | Терпимость к детям | до 4 лет | 3,5 |
| | в семье | 1,2 | | старше 4 лет | 3,7 |
| | при чужих | 2 | Служебное использование | сторож | 3,5 |
| | при собаках | 3 | | телохранитель | 2,6 |

ИРЛАНДСКИЙ ВОДЯНОЙ СПАНИЕЛЬ

Родина и время возникновения: Ирландия, XIX век; рост 51–58 см, вес 20–30 кг

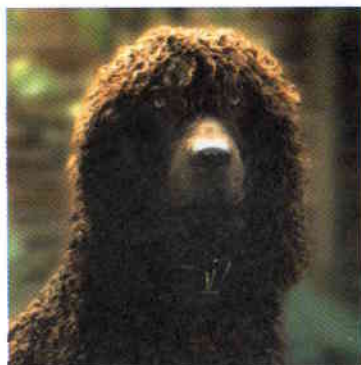

ландские водяные спаниели – физически очень сильные собаки. Поэтому им необходимо как можно больше двигаться. Это идеальная собака для хозяина, предпочитающего активный образ жизни.

Привлекательные черты: Послушный и ласковый нрав, выносливость, умение отлично плавать, водонепроницаемая шерсть, исключительная физическая сила, легкость дрессировки, быстрое усвоение новых практических навыков, отсутствие агрессивного отношения к собакам, другим домашним животным и незнакомым людям, талант общения с детьми.

Проблемы со здоровьем: В первую очередь, как и у всех крупных и мощных собак, это нарушения костно-мышечного аппарата. Иногда отмечаются заболевания органов зрения и сердечно-сосудистой системы.

Особенности содержания: Целесообразнее всего держать таких собак в условиях сельской местности. Процесс дрессировки рекомендуется начинать в достаточно раннем возрасте. Очень важно предоставить водяному спаниелю возможность реализации его врожденных талантов и умений, а также позаботиться о большом объеме ежедневных фи-



зических нагрузок. Не препятствуйте этим собакам общаться с сородичами.

Разное: Средняя продолжительность жизни ирландских водяных спаниелей составляет 12–15 лет.

Описание: Внушительных размеров спаниели, чья колоссальная сила уже давно стала легендой. Тело покрыто густой, курчавой и короткой шерстью. Окрас – темно-коричневый. Следует также упомянуть кудрявый «паричок», наползающий на глаза, весьма длинные, низко поставленные, поросшие шерстью уши и низко посаженный, гладкий и прямой хвост, сильно сужающийся к концу.

История породы: Точных сведений о происхождении породы нет. Вероятнее всего, ее прародителями явились португальские водяные собаки, завезенные в Ирландию тамошними рыбаками. Первоначально водяных спаниелей использовали для поиска и апортировки водоплавающей дичи. Сегодня же к этим навыкам прибавилось еще и умение успешно справляться с ролью домашнего компаньона, но, увы, это никак не отразилось на популярности породы.

Игры, развлечения, отдых: Их излюбленное занятие – охота. Впрочем, они всегда не прочь поиграть с хозяином и детьми. Ир-

ГЛАЗА

глаза живые, карие, с настроженным взглядом; над глазами курчавый «паричок»

НОС

мочка носа крупная, темно-коричневая

ШЕЯ

шея длинная, мощная

НОГИ

ноги мощные, массивно-костные

УШИ

уши сравнительно длинные, низко поставленные, шерстистые, прилегают к скулам

ХВОСТ

хвост низко посаженный, сужающийся к концу

ШЕРСТЬ

шерсть густая, курчавая, водонепроницаемая

БЕДРА

бедральные мускулы



Черты породы (по 5-балльной шкале)

| | | | | | |
|--------------------------------|--------------|-----|--------------------------------|-------------------|-----|
| Активность | в доме | 2 | Агрессивность | в семье | 3 |
| | на улице | 4 | | к чужим | 4 |
| Повиновение | дрессировка | 4 | | к собакам | 3 |
| | чужим | 4 | | к кошкам | 3,6 |
| Доминирование | в семье | 3 | Поведение в семье | успокаиваемость | 3 |
| | над собаками | 3 | | требование ласки | 3 |
| Защита своей территории | от людей | 2 | | возбудимость | 4 |
| | от собак | 3 | | игривость | 3 |
| Общительность | в семье | 5 | | чрезмерный лай | 2 |
| | с чужими | 1 | Терпимость к детям | срывы в поведении | 2,6 |
| Сосредоточенность | с собаками | 3 | | до 4 лет | 3,5 |
| | в семье | 1,3 | Служебное использование | старше 4 лет | 3,6 |
| | при чужих | 3 | | сторож | 3 |
| | при собаках | 2 | | телохранитель | 2 |

Классификация

| | |
|----------------|---|
| FCI: | Группа 8 Секция 3 Водяные собаки (Water Dogs) |
| AKC: | Спортивные (Sporting) |
| ANKC: | Группа 3 Подружейные (Gundogs) |
| СКК: | Группа 1 Спортивные (Sporting) |
| КС(UK): | Подружейные (Gundog) |
| NZKC: | Подружейные (Gundog) |
| UKC: | Подружейные (Gun Dog Breeds) |

ИРЛАНДСКИЙ ВОЛКОДАВ

Родина и время возникновения: Ирландия, Античность — XIX век; рост 71—90 см, вес 40—55 кг



Описание: Ирландский волкодав — большая умная собака, отличающаяся привязчивым нравом. У ирландских волкодавов глубокая грудь и длинное тело, покрытое грубой и жесткой шерстью, особенно выраженной под глазами и нижней челюстью. Окрас может быть любой.

История породы: Точных сведений о происхождении породы нет. Специалисты

полагают, что эти собаки уже обитали на территории Ирландии 2000 лет тому назад. В Ирландию они могли попасть благодаря римлянам, пытавшимся присоединить Британские острова к своей империи. Первоначально особей данной породы использовали в качестве волкодавов. К XIX веку порода почти исчезла, но была успешно возрождена благодаря усилиям капитана британской армии Д. Э. Грэма. Для воссоздания ее он привлек родственные линии волкодавов. В результате была разработана современная порода ирландских волкодавов. Сегодня они прекрасно зарекомендовали себя как компаньоны и сторожа.

Игры, развлечения, отдых: Учитывая внушительные размеры собаки, ее лучше содержать в условиях сельской местности. Для поддержания хорошей физической формы ирландским волкодавам необходим активный образ жизни. Любые игры и продолжительные прогулки воспринимаются ими с радостью.

Привлекательные черты: Надежный, сильный, привязчивый, верный, этот пес — мечта любого владельца собак! Уместно здесь упомянуть и о том, что ирландские волкодавы не агрессивны по отношению к



другим собакам и замечательно ладят с детьми.

Проблемы со здоровьем: Возможна дисплазия тазобедренных суставов

Особенности содержания: Помните, что ирландские волкодавы растут до 5 лет! Двухлетний щенок волкодава, размерами своими превосходящий взрослых особей других пород, вполне может быть неуклюж, как это характерно для 2–3-месячных щенков. Это важно учитывать в процессе дрессировки.

Особого упоминания заслуживает шерсть, нуждающаяся в регулярном расчесывании.

Разное: Ирландские волкодавы — животные легендарные. В благородстве их происхождения не приходится сомневаться, поскольку этих собак держали еще древние кельты, сумевшие приучить их успешно охотиться на волков.

Средняя продолжительность жизни ирландских волкодавов составляет около 11 лет.

БЕДРА
длинные прямые бедра

ШЕРСТЬ
грубая жесткая шерсть

ГОЛОВА
голова удлиненной формы с ложбинкой между глазами

НИЖНЯЯ ЧЕЛЮСТЬ
борода из длинной шерсти под нижней челюстью

ГРУДЬ
глубокая грудь

ТЕЛО
длинное тело

ПЕРЕДНИЕ НОГИ
крепкокостные, прямые, мускулистые передние ноги



Классификация

| | |
|----------------|---|
| FCI: | Группа 10 Секция 2 Жесткошерстные борзые (Rough-haired Sighthounds) |
| AKC: | Охотничьи (Hound) |
| ANKC: | Группа 4 Охотничьи (Hound) |
| СКК: | Группа 2 Охотничьи (Hound) |
| КС(УК): | Охотничьи (Hound) |
| NZKC: | Охотничьи (Hound) |
| УКС: | Экзотические породы (Sighthounds and Pariah Dogs) |

Черты породы (по 5-балльной шкале)

| | | | | | |
|--------------------------------|--------------|-----|--------------------------------|-------------------|-----|
| Активность | в доме | 2,1 | Агрессивность | в семье | 1 |
| | на улице | 3,6 | | к чужим | 1,9 |
| | дрессировка | 2,9 | | к собакам | 2 |
| Повиновение | чужим | 4,3 | | к кошкам | 1,7 |
| | в семье | 1,6 | Поведение в семье | успокаиваемость | 3,7 |
| Доминирование | над собаками | 2,9 | | требование ласки | 4 |
| | от людей | 2,6 | | возбудимость | 2,7 |
| Защита своей территории | от собак | 3,6 | | игровость | 3 |
| | в семье | 4,9 | | чрезмерный лай | 1,4 |
| Общительность | с чужими | 3,1 | Терпимость к детям | срывы в поведении | 1,4 |
| | с собаками | 3,4 | | до 4 лет | 3,7 |
| Сосредоточенность | в семье | 2,1 | Служебное использование | старше 4 лет | 3,9 |
| | при чужих | 3,3 | | сторож | 2,1 |
| | при собаках | 2,4 | | телохранитель | 2,1 |

ИРЛАНДСКИЙ КРАСНО-ПЕГИЙ СЕТТЕР

Родина и время возникновения: Ирландия, XVII век; рост 58–69 см, вес 27–32 кг



Описание: Это красивая собака с продолговатой мордой и глубокой узкой грудью. Тело покрыто густой волнистой длинной шерстью. Подшерсток становится более выраженным в осенне-зимний период. Ноги прямые, с очесами.

История породы: Скрещивание староиспанской легавой, сеттинг-спаниелей и шотландских сеттеров привело к появлению новой породы – ирландского сеттера. Особи получились каштанового и красно-белого окрасов. Заводчики решили выделить линию красных собак. Так возникла современная порода ирландских красно-пегих сеттеров. Впоследствии она была близка к вымиранию, но сегодня положение стабилизируется. Если первоначально эти сеттеры использовались в основном для поиска и апортировки дичи, то впоследствии к их умениям добавилась способность выступать в роли компаньонов. Впрочем, и по сей день ирландские красно-пегие сеттеры считаются одними из лучших подружейных собак.

Игры, развлечения, отдых: Главная радость этих сеттеров – получить возможность носиться сломя голову по окрестностям. Причем условия мегаполиса подходят им ничуть не меньше, чем сельская местность. Лучше всего выгуливать ирландских

сеттеров в просторных огороженных парках или на больших спортивных площадках.

Помимо бега данные собаки всегда готовы затеять веселую игру с хозяином.

Между прочим, если вы решитесь взять ирландского красно-пегего сеттера в длительный поход, насыщенный экстремальными нагрузками, то ничем не прогадаете.

Привлекательные черты: Энергия, веселая кипучая натура, общительность, ласка, умение прекрасно играть с детьми, отсутствие агрессии к незнакомым людям и другим собакам (правда, кошек сеттеры не прочь и погонять!) – все эти качества характерны для ирландских красно-пегих сеттеров как отличных домашних компаньонов.

Проблемы со здоровьем: Дисплазия тазобедренных суставов – одно из наиболее частых заболеваний ирландских сеттеров. Кроме того, узкая грудь является причиной их предрасположенности к завороту желудка. Также следует упомянуть о случаях слепоты, передающейся наследственным путем. Тщательное изучение медицинской карты родителей может существенно облегчить процесс выбора щенка и избавить от многих неприятностей в будущем.



Особенности содержания: Ирландские красно-пегие сеттеры с радостью готовы учиться новым навыкам, хотя усваивают их далеко не так быстро, как особи других пород.

Ввиду чересчур кипучего темперамента у этих собак велика вероятность травматизма.

Владельцу необходимо позаботиться о постоянных тренировках и систематическом уходе за шерстью своих питомцев.

Разное: Средняя продолжительность жизни составляет около 12–13 лет.

ГЛАЗА

миндалевидные глаза с добродушным выражением

НОС

мочка носа черного или шоколадного цвета

ГУБЫ

тонкая верхняя губа, плотно прижатая к челюсти

ГРУДЬ

нижняя часть груди покрыта длинной роскошной шерстью

НОГИ

прямые, мускулистые передние ноги

УШИ

тонкие, низко посаженные, складчатые уши, плотно прилегающие к голове

ХВОСТ

низко посаженный горизонтальный хвост

ШЕРСТЬ

длинная шелковистая шерсть с густым подшерстком

ЛАПЫ

небольшие лапы с сомкнутыми сводчатыми пальцами



Классификация

| | |
|----------------|--|
| FCI: | Группа 7 Секция 2 Островные легавые (British and Irish Pointers and Setters) |
| AKC: | Спортивные (Sporting) (FSS) |
| ANKC: | Группа 3 Подружейные (Gundogs) |
| СКК: | Группа 1 Спортивные (Sporting) |
| КС(УК): | Подружейные (Gundog) |
| NZKC: | Подружейные (Gundog) |
| УКС: | Подружейные (Gun Dog Breeds) |

Черты породы (по 5-балльной шкале)

| | | | | | |
|--------------------------------|--------------|-----|--------------------------------|-------------------|-----|
| Активность | в доме | 3 | Агрессивность | в семье | 1,1 |
| | на улице | 4,5 | | к чужим | 1,9 |
| Повиновение | дрессировка | 3,5 | | к собакам | 1,9 |
| | чужим | 4,1 | | к кошкам | 2,9 |
| Доминирование | в семье | 1,6 | Поведение в семье | успокаиваемость | 4,1 |
| | над собаками | 2,2 | | требование ласки | 4,6 |
| Защита своей территории | от людей | 2 | | возбудимость | 3,7 |
| | от собак | 2,5 | | игривость | 4,4 |
| Общительность | в семье | 5 | | чрезмерный лай | 2,4 |
| | с чужими | 3,7 | Терпимость к детям | срывы в поведении | 2,1 |
| Сосредоточенность | с собаками | 3,4 | | до 4 лет | 4,4 |
| | в семье | 1,1 | Служебное использование | старше 4 лет | 4,6 |
| | при чужих | 1,8 | | сторож | 4,1 |
| | при собаках | 1,9 | | телохранитель | 2,6 |

ИРЛАНДСКИЙ МЯГКОШЕРСТНЫЙ ПШЕНИЧНЫЙ ТЕРЬЕР (УИТЕН-ТЕРЬЕР)

Родина и время возникновения: Ирландия, XVIII век; рост 46–48 см, вес 16–20 кг



История породы: Точных сведений о происхождении породы нет. Специалисты сходятся в том, что ближайшими родственниками уитен-терьеров следует считать керри-блю и ирландского терьеров. На протяжении нескольких столетий уитен-терьеры обитали в графствах Керри и Корк (Южная Ирландия), где их использовали для охраны ферм и скота, а также на охоте. Сегодня эти животные прекрасно служат домашними компаньонами. Впрочем, их успешно задействуют и в целях охранной службы.

Игры, развлечения, отдых: Уитен-терьеры любят игры; им по душе любые забавы с участием хозяина и прочих домочадцев.

Привлекательные черты: Живой, веселый нрав, послушность, легкое усвоение практических навыков в процессе дрессировки, умение хорошо играть с детьми.

Проблемы со здоровьем: Из наиболее частых заболеваний следует назвать дисплазию тазобедренных суставов; иногда имеют место проблемы со зрением.

Особенности содержания: Несмотря на то что мягкошерстные уитен-терьеры считаются легко дрессируемыми собаками, к про-



цессу тренировок лучше приступать в самом раннем возрасте. Это позволит реализовать все уникальные достоинства уитенов.

Условия мегаполиса вполне подходят для уитен-терьеров. Старайтесь почаще гулять с ними.

Благодаря надежному шерстному покрову уитен-терьеры легко переносят холодную погоду. В жару их не стоит оставлять на длительное время под солнцем.

Шерсть уитен-терьеров нуждается в постоянном уходе: показано ежедневное тщательное расчесывание.

Разное: Средняя продолжительность жизни уитен-терьеров составляет около 13–15 лет.

Описание: Самые покладистые из существующих терьеров. Тело покрыто мягкой, волнистой, слегка выходящей шерстью. Окрас цвета спелой пшеницы. Упоминания заслуживают сравнительно небольшие лапы компактной формы с черными когтями и продолговатая голова, заросшая густой и мягкой шерстью; пряди ниспадают на нос, оставляя пространство для глаз. Уши маленькие, тонкие, треугольные, бахромчатые.

УШИ

уши небольшие, треугольной формы, бахромчатые

ШЕРСТЬ

шерсть густая, мягкая, слегка выходящая



ГОЛОВА

голова длинная, покрытая густой шерстью

ШЕЯ

шея сильная, умеренной длины

ЛАПЫ

лапы небольшие, компактной формы, с черными когтями



Классификация

| | |
|----------------|---|
| FCI: | Группа 3 Секция 1 Терьеры большие и средние (Large and medium-sized Terriers) |
| AKC: | Терьеры (Terrier) |
| ANKC: | Группа 2 Терьеры (Terrier) |
| СКС: | Группа 4 Терьеры (Terrier) |
| КС(УК): | Терьеры (Terrier) |
| NZKC: | Терьеры (Terrier) |
| УКС: | — |

Черты породы (по 5-балльной шкале)

| | | | | | | | |
|--------------------------------|--------------|---|-----|--------------------------------|-------------------|---|-----|
| Активность | в доме | ■ | 3 | Агрессивность | в семье | ■ | 1,3 |
| | на улице | ■ | 4 | | к чужим | ■ | 1,7 |
| Повиновение | дрессировка | ■ | 3,4 | | к собакам | ■ | 2,2 |
| | от собак | ■ | 3,2 | | к кошкам | ■ | 2,4 |
| Доминирование | в семье | ■ | 2 | Поведение в семье | успокаиваемость | ■ | 3,7 |
| | над собаками | ■ | 2,8 | | требование ласки | ■ | 3,7 |
| Защита своей территории | от людей | ■ | 2,5 | | возбудимость | ■ | 4,4 |
| | от собак | ■ | 2,8 | | игривость | ■ | 4,3 |
| Общительность | в семье | ■ | 4,8 | | чрезмерный лай | ■ | 2,2 |
| | с чужими | ■ | 4,2 | | срывы в поведении | ■ | 2,1 |
| Сосредоточенность | с собаками | ■ | 4,3 | Терпимость к детям | до 4 лет | ■ | 3,5 |
| | в семье | ■ | 1,7 | | старше 4 лет | ■ | 3,8 |
| | при чужих | ■ | 1,9 | Служебное использование | сторож | ■ | 3,8 |
| | при собаках | ■ | 1,8 | | телохранитель | ■ | 1,7 |

ИРЛАНДСКИЙ ТЕРЬЕР

Родина и время возникновения: Ирландия, XVIII век; рост 46–48 см, вес 11–12 кг



Описание: Ирландские терьеры послушны и дружелюбны. Они необыкновенно быстро усваивают новые навыки и беспредельно преданны своим хозяевам, обожают играть с детьми.

Стройное тело ирландских терьеров покрыто жесткой проволокообразной шерстью. Также обращают на себя внимание их уши: они образуют перегиб и свисают на скулы. Выделяется у этих собак и хвост: он без подвеса и высоко посажен.

История породы: Порода была выведена в Южной Ирландии (графство Корк). В разведении породы были задействованы черно-подпалые и пшеничные терьеры. Первоначально ирландских терьеров использовали в качестве сторожей и для охоты на грызунов. Сегодня же это прежде всего замечательные домашние компаньоны.



Игры, развлечения, отдых: Ирландские терьеры – активные и энергичные собаки, нуждающиеся в широком пространстве для развития своих природных качеств.

Они великолепные пловцы, неперенные участники в охоте на зайцев; обожают бегать, демонстрируя выносливость и быстроту.

Привлекательные черты: Можно сказать, что ирландские терьеры – идеальные домашние компаньоны, преданные семье. Они не только с удовольствием играют как со взрослыми, так и с детьми, но и готовы в любой миг встать на защиту своих хозяев, не обращая внимания на серьезность угрожающей опасности.

Проблемы со здоровьем: Эта порода отличается изрядным здоровьем. Однако при выборе щенка все-таки изучите медицинскую карту родителей.

Особенности содержания: Ирландским терьерам необходима серьезная физическая нагрузка. Если у вас есть подобная возможность, то удачнее всего закреплять новые навыки своего питомца в полевых испытаниях. А при жизни в городе обязательны продолжительные прогулки и тренировки. Помните, что



ирландские терьеры – ужасные драчуны. Встреча с другой собакой для них имеет тот же эффект, что и красная тряпка для быка. Поэтому ни в коем случае не спускайте собаку с поводка во время прогулки!

Следует также добавить, что своеобразный шерстный покров особой данной породы нуждается в систематическом расчесывании.

Разное: Ирландские терьеры издавна считаются отменными охотниками на зайцев. Эта их способность в наши дни не только сохраняется, но и развивается благодаря тренировкам с искусственными зайцами.

Средняя продолжительность жизни ирландских терьеров составляет около 13 лет.

УШИ

умеренно толстые
уши V-образной
формы, свисаю-
щие на скулы

ГЛАЗА

темные живые глаза

ХВОСТ

высоко посажен-
ный хвост

ШЕЯ

умеренно длинная
шея, несколько рас-
ширяющаяся книзу

ЧЕЛЮСТИ

длинные мощные
челюсти

БОРОДА

небольшая акку-
ратная борода

НОГИ

прямые, мускулистые,
крепкостные ноги

ШЕРСТЬ

жесткая шерсть, прикрыва-
ющая нежный подшерсток

Классификация

| | |
|----------------|---|
| FCI: | Группа 3 Секция 1 Терьеры большие и средние (Large and medium-sized Terriers) |
| AKC: | Терьеры (Terrier) |
| АНКС: | Группа 2 Терьеры (Terrier) |
| СКС: | Группа 4 Терьеры (Terrier) |
| КС(UK): | Терьеры (Terrier) |
| NZKC: | Терьеры (Terrier) |
| УКС: | Терьеры (Terriers) |

Черты породы (по 5-балльной шкале)

| | | | | | | | |
|--------------------------------|--------------|---|-----|--------------------------------|-------------------|---|-----|
| Активность | в доме | ■ | 3,3 | Агрессивность | в семье | ■ | 1,7 |
| | на улице | ■ | 4 | | к чужим | ■ | 1,7 |
| Повиновение | дрессировка | ■ | 2,7 | | к собакам | ■ | 3 |
| | чужим | ■ | 4 | | к кошкам | ■ | 3,3 |
| Доминирование | в семье | ■ | 2,3 | Поведение в семье | успокаиваемость | ■ | 3,3 |
| | над собаками | ■ | 3,3 | | требование ласки | ■ | 3 |
| Защита своей территории | от людей | ■ | 1,7 | | возбудимость | ■ | 3,7 |
| | от собак | ■ | 3 | | игривость | ■ | 4 |
| Общительность | в семье | ■ | 4,3 | Терпимость к детям | чрезмерный лай | ■ | 2,7 |
| | с чужими | ■ | 3,3 | | срывы в поведении | ■ | 2,3 |
| Сосредоточенность | с собаками | ■ | 2 | Служебное использование | до 4 лет | ■ | 4,3 |
| | в семье | ■ | 1,7 | | старше 4 лет | ■ | 4,7 |
| | при чужих | ■ | 2,7 | | сторож | ■ | 4 |
| | при собаках | ■ | 2,3 | | телохранитель | ■ | 1,7 |

ЙОРКШИРСКИЙ ТЕРЬЕР

Родина и время возникновения: Великобритания, XIX век; рост 22,5–23,5 см, вес 2,5–3,5 кг



Описание: Йоркширский терьер – это собака миниатюрных размеров, наделенная живым и игривым нравом. Тело терьеров покрывает прямая и длинная, полностью скрывающая ноги шерсть, более светлая на груди. У них длинные косматые усы, придающие узкой морде квадратную форму.

История породы: Место возникновения породы – графство Йоркшир (Великобрита-

ния). Местные шахтеры, занимавшиеся на досуге разведением собак, вздумали создать особую породу – миниатюрного терьера-крысолова. В процессе разведения были задействованы такие породы, как черно-подпалый терьер, пейсли-терьер, клайдедейл-терьер. Результатом скрещивания явилась современная порода йоркширских терьеров.

Игры, развлечения, отдых: Отличаясь невероятно динамичным характером, йоркширский терьер находится в постоянном движении: бегаёт, прыгает, устраивает возню и т. д. Хозяевам потребуется изрядная выносливость, поскольку эти терьеры поистине неутомимы.

Привлекательные черты: Живой характер, веселый нрав, беспредельная любовь к хозяину, которому йоркширы стремятся угодить всеми силами, умение поладить с детьми, отсутствие агрессивного отношения к незнакомым людям и другим собакам, решительность и мужество – вот далеко не полный перечень достоинств йоркширских терьеров, благодаря которым эти собаки считаются одними из самых популярных в Европе и Северной Америке.

Проблемы со здоровьем: Следует в первую очередь упомянуть болезни десен,



сужение трахеи, дисплазию тазобедренных суставов. Могут случаться аллергические поражения кожи.

Особенности содержания: Для этих собак главное – постоянная профессиональная дрессировка. Миниатюризация породы способствовала появлению особей с наличием деструктивных нюансов в поведении, что дополнительно увеличивает сложность процесса дрессировки. Если пренебречь занятиями, то ваш йоркшир может стать нервным, раздражительным, кусачим и т. д.

Нельзя забывать и об уходе за шерстным покровом. Для йоркширов показано ежедневное расчесывание.

Разное: Если йоркширский терьер чем-то занят, отрывать его не рекомендуется. Это может пагубно сказаться на его нервной системе (особенно если дергать постоянно).

Средняя продолжительность жизни йоркширских терьеров составляет около 14 лет.

МОРДА
узкая морда

УСЫ
косматые усы

НОС
черная морда носа, несколько светлеющая с возрастом

ГРУДЬ
грудь, покрытая золотисто-палевыми волосами

НОГИ
тонкие прямые ноги, скрытые длинной шерстью

УШИ
стоячие уши треугольной формы, покрытые редковатыми волосами

ТУЛОВИЩЕ
туловище покрывает длинная прямая шерсть



Классификация

| | |
|----------------|--|
| FCI: | Группа 3 Секция 4 Той-терьеры (Toy Terriers) |
| AKC: | Собака-компаньон (Toy) |
| ANKC: | Группа 1 Собака-компаньон (Toys) |
| СКК: | Группа 5 Собака-компаньон (Toys) |
| КС(UK): | Собака-компаньон (Toy) |
| NZKC: | Собака-компаньон (Toy) |
| УКС: | — |

Черты породы (по 5-балльной шкале)

| | | | | | |
|--------------------------------|--------------|-----|--------------------------------|-------------------|-----|
| Активность | в доме | 3,8 | Агрессивность | в семье | 1,3 |
| | на улице | 3,7 | | к чужим | 2 |
| Повиновение | дрессировка | 2,9 | | к собакам | 2,6 |
| | чужим | 2,7 | | к кошкам | 2 |
| Доминирование | в семье | 2,1 | Поведение в семье | успокаиваемость | 3,3 |
| | над собаками | 2,8 | | требование ласки | 4,2 |
| Защита своей территории | от людей | 2,7 | | возбудимость | 3,8 |
| | от собак | 3 | | игривость | 4,1 |
| Общительность | в семье | 4,8 | | чрезмерный лай | 2,9 |
| | с чужими | 3,7 | Терпимость к детям | срывы в поведении | 2,2 |
| Сосредоточенность | с собаками | 3,1 | | до 4 лет | 3 |
| | в семье | 1,2 | Служебное использование | старше 4 лет | 3,7 |
| | при чужих | 2,2 | | сторож | 3,6 |
| | при собаках | 2,1 | | телохранитель | 1,6 |

КАВАЛЕР-КИНГ-ЧАРЛЬЗ-СПАНИЕЛЬ

Родина и время возникновения: Великобритания, 1925 год; рост 30–33 см, вес 5–8 кг



Описание: Это небольшая собака с мягким и шелковистым шерстным покровом. Встречаются четыре разновидности окраса: бленхайм, трехцветный, рубиновый и черно-бронзоватый. Уши свисают вниз. Собаки данной породы спокойно воспринимают как незнакомцев, так и других животных.

История породы: Порода первоначально была выведена в Англии с целью защиты владельцев (а точнее – их ног) от холода, царившего в замках или пробиравшего до костей при передвижении в открытых повозках. Эти спаниели также использовались в качестве объектов для приманивания блох, предоставляя тем самым своим хозяевам шанс убежать от чумы. Сегодня они входят в число пяти самых популярных собачьих пород в Англии. Кавалер-кинг-чарльз-спаниели служат исключительно как компаньоны.

Игры, развлечения, отдых: Кавалер-кинг-чарльз-спаниели обожают сворачиваться клубком в коленях своих хозяев, спасая их тем самым от холода. Они не любят активных игр, предпочитая ласку хозяина.



Привлекательные черты: Данные собаки оказывают успокаивающее действие на большинство людей. Они замечательно проявляют себя в общении с детьми, играть с которыми для них – заветная мечта. Следует добавить, что они также исключительно полезны для пожилых людей и всех, кто страдает от одиночества (синдром «пустого гнезда»). Кавалер-кинг-чарльз-спаниели замечательно переносят любые путешествия. В большинстве своем это здоровые и чисто-плотные собаки.

Проблемы со здоровьем: Порода в целом отличается хорошим здоровьем, но иногда имеют место случаи сердечных шумов, катаракты, воспаления коленных чашечек.

Особенности содержания: Вследствие наличия длинного и густого шерстного покрова особи породы нуждаются в профессиональном содержании. Это необыкновенно дружелюбные собаки и поэтому они не годятся на роль сторожей. Любому незнакомцу для них – долгожданный друг. Собаки данной породы подвержены болезни митрального клапана (страдает до 50% особей в мире). При выборе щенка вам следует узнать от заводчика породы о необходимых мерах профилактики.



Разное: Особой популярностью кавалер-кинг-чарльз-спаниели стали пользоваться в последние десятилетия XX века.

Эти собаки, как ни удивительно, являются отличными бегунами.

Подобная собака – превосходный выбор для состоятельного и знаменитого владельца.

Средняя продолжительность их жизни составляет 9–11 лет.

ШЕЯ

крепкая, слегка изогнутая шея умеренной длины

ГЛАЗА

большие темные глаза круглой формы и умеренной выпуклости

МОРДА

широкая морда

ЛОБ

плоский лоб

УШИ

длинные, высоко посаженные, шерстистые уши

БЕДРА

умеренно развитые бедра

ШЕРСТЬ

длинная, шелковистая шерсть без завитков; на ушах и груди – слегка волнистая



ГУБЫ
верхние губы, нависающие над нижними

НОС
развитая мочка носа с широкими ноздрями

ПЕРЕДНИЕ НОГИ
прямые, крепкокостные передние ноги с шелковистыми очесами

Классификация

| | |
|----------------|--|
| FCI: | Группа 9 Секция 7 Английские той-спаниели (English Toy Spaniels) |
| AKC: | Собака-компаньон (Toy) |
| ANKC: | Группа 1 Собака-компаньон (Toys) |
| СКК: | Группа 5 Собака-компаньон (Toys) |
| KC(UK): | Собака-компаньон (Toy) |
| NZKC: | Собака-компаньон (Toy) |
| UKC: | Собака-компаньон (Companion Breeds) |

Черты породы (по 5-балльной шкале)

| | | | | | | | |
|--------------------------------|--------------|---|-----|--------------------------------|-------------------|---|-----|
| Активность | в доме | ■ | 1,5 | Агрессивность | в семье | ■ | 1,5 |
| | на улице | ■ | 2,5 | | к чужим | ■ | 1,5 |
| Повиновение | дрессировка | ■ | 4 | | к собакам | ■ | 1,5 |
| | чужим | ■ | 3 | | к кошкам | ■ | 1,5 |
| Доминирование | в семье | ■ | 1,5 | Поведение в семье | успокаиваемость | ■ | 5 |
| | над собаками | ■ | 1 | | требование ласки | ■ | 5 |
| Защита своей территории | от людей | ■ | 1 | | возбудимость | ■ | 2,5 |
| | от собак | ■ | 1 | | игривость | ■ | 3 |
| Общительность | в семье | ■ | 5 | | чрезмерный лай | ■ | 1,5 |
| | с чужими | ■ | 2 | | срывы в поведении | ■ | 1,5 |
| | с собаками | ■ | 3 | Терпимость к детям | до 4 лет | ■ | 3 |
| | в семье | ■ | 1 | | старше 4 лет | ■ | 4 |
| Сосредоточенность | при чужих | ■ | 3 | Служебное использование | сторож | ■ | 2 |
| | при собаках | ■ | 2 | | телохранитель | ■ | 1 |

КАВКАЗСКАЯ ОВЧАРКА

Родина и время возникновения: Кавказ, Закавказье, Средние века; рост 64–72 см, вес 45–70 кг



издавна обитали на территории горных регионов, расположенных между Черным и Каспийским морями. Их основное использование – защита овечьих стад от нападения хищников или грабителей.

Сегодня кавказских овчарок успешно задействуют в целях охранной службы.

Игры, развлечения, отдых: У этих собак не слишком игривый нрав. Им куда более привычны суровые условия жизни, требующие изрядных сил и выносливости. Поддержанию собак в отличной физической форме способствует специальная программа тренировок.

Привлекательные черты: Сила, выносливость, все качества великолепных охранников. Вследствие планомерной работы заводчиков современные особи данной породы характеризуются меньшей агрессивностью и большим послушанием.

Проблемы со здоровьем: Очень здоровая порода. Иногда отмечаются случаи дисплазии тазобедренных суставов.

Особенности содержания: Кавказские овчарки известны своим независимым и упря-



мым нравом. Это создает большие проблемы в процессе дрессировки.

Необходимо также заметить, что их лучше держать в сельской местности, так как условия мегаполиса этим собакам не пригодны.

Оставлять кавказских овчарок наедине с детьми категорически не рекомендуется! Они вообще крайне агрессивны в общении с собаками и другими домашними животными.

Роскошная шерсть предохраняет от холода, но создает изрядное неудобство в жаркую погоду. Постарайтесь сократить время пребывания своей собаки под прямыми солнечными лучами.

Разное: Средняя продолжительность жизни кавказских овчарок составляет около 9–12 лет.

Описание: Крупные и могучие собаки, отличающиеся великолепными сторожевыми качествами. Тело покрыто густой, плотной и лохматой шерстью. Заслуживают упоминания мощные тяжелые лапы, необыкновенно пушистый хвост с длинным и тяжелым подвесом, висячие уши, густо поросшие шерстью.

История породы: Точных сведений о происхождении породы нет. Кавказские овчарки

ГЛАЗА

темные, глубоко посаженные глаза

УШИ

висячие шерстистые уши

ХВОСТ

пушистый хвост с длинным подвесом

НОС

черная выступающая мочка носа с большими ноздрями



ШЕРСТЬ

густая, плотная, лохматая шерсть

ПЕРЕДНИЕ НОГИ

длинные, прямые, крепкие костные передние ноги

ЛАПЫ

тяжелые мощные лапы с шерстью между пальцами



Классификация

| | |
|---------|--|
| FCI: | Группа 2 Секция 2 Молоссы (Molossoid breeds) |
| AKC: | — |
| ANKC: | — |
| СКС: | — |
| КС(UK): | — |
| NZKC: | — |
| UKC: | Служебные (Guardian Dogs) |

Черты породы (по 5-балльной шкале)

| | | | | | |
|-------------------------|--------------|-----|-------------------------|-------------------|-----|
| Активность | в доме | 3 | Агрессивность | в семье | 2 |
| | на улице | 4 | | к чужим | 5 |
| Повиновение | дрессировка | 1,9 | | к собакам | 4,5 |
| | чужим | 1 | | к кошкам | 2,8 |
| Доминирование | в семье | 2,9 | Поведение в семье | успокаиваемость | 2 |
| | над собаками | 3,4 | | требование ласки | 2 |
| Защита своей территории | от людей | 3,8 | | возбудимость | 3,1 |
| | от собак | 3,9 | | игривость | 1,9 |
| Общительность | в семье | 3,5 | | чрезмерный лай | 2 |
| | с чужими | 1,2 | | срывы в поведении | 2,6 |
| | с собаками | 1,5 | Терпимость к детям | до 4 лет | 1,5 |
| Сосредоточенность | в семье | 3 | | старше 4 лет | 1,6 |
| | при чужих | 2 | Служебное использование | сторож | 4,8 |
| | при собаках | 2 | | телохранитель | 4,9 |

КАННЕ КОРСО (КОРСИКАНСКАЯ СОБАКА)

Родина и время возникновения: Италия (Сицилия), XVII век; рост 56–71 см, вес 36–63,5 кг



Игры, развлечения, отдых: Канне корсо – чрезвычайно мощные собаки. Для поддержания хорошей физической формы им требуется значительный объем упражнений и нагрузок. У них не слишком игривый нрав, поэтому будет неплохо позаботиться о создании специальной программы тренировок, в чем вам наверняка окажут содействие заводчики породы.

Привлекательные черты: Хорошо обученные особи данной породы демонстрируют все качества надежных домашних компаньонов и охранников.

Проблемы со здоровьем: У канне корсо в основном преобладают заболевания костей и суставов.

Особенности содержания: Канне корсо могут жить как в условиях города, так и в сельской местности. У этих собак настолько толстая кожа, что вполне допустимо держать их на улице.

Исключительную важность представляет раннее начало дрессировок и социализации. Канне корсо необычайно агрессивны по отношению к другим собакам и незнакомым людям, поэтому необученных корсиканских собак вводить в свой дом мы категорически не рекомендуем.



Короткая шерсть не требует ухода и позволяет собакам вполне комфортно чувствовать себя даже под действием прямо падающих солнечных лучей в жаркую погоду.

Разное: Средняя продолжительность жизни канне корсо составляет около 9–12 лет.

Описание: Мощные классические мастифы, на коже которых отсутствуют складки. Тело покрыто густой, короткой и жесткой шерстью. Окрасы могут варьировать (от пегого до черного). У канне корсо не слишком отвислые губы, вследствие чего слюна в уголках рта скапливается не в столь значительном количестве, как у других мастифов.

История породы: Точных сведений о происхождении породы нет. Известно, что канне корсо, потомки старинной пастушьей породы кане ди мачелайе, издавна обитали на Сицилии. Там их использовали в основном для перегоня скота, но иногда – для участия в собачьих боях. Сегодня из этих собак получают надежных компаньонов, их также задействуют в целях охранной службы.



ШЕЯ
толстая мощная шея

ШЕРСТЬ
густая, короткая, жесткая шерсть

ГЛАЗА
темные внимательные глаза

РОТ
натяннутая кожа вокруг рта, препятствующая избыточному слюноотделению

ГРУДЬ
широкая мускулистая грудь

ПЕРЕДНИЕ НОГИ
прямые, сильные, крепкокостные передние ноги

МЫШЦЫ
мышцы задней части тела менее выражены

Классификация

| | |
|----------------|--|
| FCI: | Группа 2 Секция 2 Молоссы (Molossoid breeds) |
| AKC: | Рабочие (Working) |
| ANKC: | — |
| СКС: | — |
| КС(UK): | — |
| NZKC: | — |
| UKC: | — |

Черты породы (по 5-балльной шкале)

| | | | | | |
|--------------------------------|--------------|-----|--------------------------------|-------------------|-----|
| Активность | в доме | 3,6 | Агрессивность | в семье | 1 |
| | на улице | 4,2 | | к чужим | 5 |
| Повиновение | дрессировка | 3 | | к собакам | 5 |
| | чужим | 1 | | к кошкам | 3 |
| Доминирование | в семье | 2,5 | Поведение в семье | успокаиваемость | 3,2 |
| | над собаками | 2,9 | | требование ласки | 2 |
| Защита своей территории | от людей | 3 | | возбудимость | 2,5 |
| | от собак | 3,8 | | игривость | 2 |
| Общительность | в семье | 4 | | чрезмерный лай | 1,7 |
| | с чужими | 1,3 | Терпимость к детям | срывы в поведении | 3,7 |
| Сосредоточенность | с собаками | 3 | | до 4 лет | 2,9 |
| | в семье | 2,5 | Служебное использование | старше 4 лет | 3,2 |
| | при чужих | 2,1 | | сторож | 3,8 |
| | при собаках | 2 | | телохранитель | 4,5 |

КЕЕСХОНД (ГОЛЛАНДСКИЙ ВОЛЧЬИ ШПИЦ)

Родина и время возникновения: Нидерланды, XVI век; рост 43–48 см, вес 25–30 кг



её особой некогда обитали на территории нидерландских провинций Брабант и Лимбург, где превосходно зарекомендовали себя в качестве сторожевых собак (на баржах) и охотников на грызунов. Своим названием порода обязана имени известного голландского политического деятеля Кееса (Корнелиуса) де Изеляра. Сегодня кеесхонды невероятно популярны как домашние компаньоны; они также до сих пор задействованы в целях сторожевой службы.

Игры, развлечения, отдых: Активные и жизнерадостные собаки, кеесхонды с удовольствием участвуют во всех активных играх, предпочтительнее – на свежем воздухе. Их рекомендуется подолгу выгуливать.

Привлекательные черты: Природная сообразительность, добродушный нрав, все качества примерного домашнего компаньона и отличного сторожа, умение хорошо ладить и играть с детьми.

Проблемы со здоровьем: У кеесхондов имеют место заболевания сердечно-сосудистой и костно-мышечной систем.

Особенности содержания: Процесс дрессировки протекает без осложнений. Толь-



ко надо заметить, что кеесхонду необходим хозяин, отличающийся железным характером и твердой волей. Такого хозяина кеесхонд будет безмерно уважать и любить и, конечно же, он станет беспрекословно повиноваться любимому командиру.

Особо следует сказать о шерстном покрове этих собак. Необычайные его густота и пышность успешно защитят кеесхондов от холода, но прямые лучи солнца в жаркую погоду могут серьезно угрожать их здоровью. Поэтому в такое время лучше держите своих любимцев в тени и позаботьтесь, чтобы у них было много воды для питья. Ну и, естественно, подобная шерсть нуждается в тщательном ежедневном расчесывании.

Разное: Средняя продолжительность жизни кеесхондов составляет около 12–15 лет.

Описание: Умные собаки, славящиеся своим добродушием и сообразительностью. Тело покрыто пышной, густой, длинной шерстью, причем кончики волос всегда обязательно черные. Более всего шерсть выражена в области шеи. Заслуживают упоминания и необыкновенно маленькие лапы с шерстью между пальцами.

История породы: Точных сведений о происхождении породы нет. Предки современных

УШИ

уши небольшие, близко посаженные

ГЛАЗА

глаза темные, с внимательным взглядом

МОРДА

морда узковатая, средней длины

ШЕРСТЬ

шерсть густая, необыкновенно пышная, длинная; более всего выражена в области воротника

ЛАПЫ

лапы маленькие, кошачьи, с густой шерстью между пальцами

ХВОСТ

хвост пушистый, завернутый на спину

Классификация

| | |
|---------|--|
| FCI: | Группа 5 Секция 4 Европейские шпицы (European Spitz) |
| AKC: | Не спортивные (Non-Sporting) |
| ANKC: | Группа 7 Не спортивные (Non-Sporting) |
| СКС: | Группа 6 Не спортивные (Non-Sporting) |
| КС(UK): | Вспомогательная группа (Utility) |
| NZKC: | Не спортивные (Non-Sporting) |
| UKC: | Северные породы (Northern Breeds) |

Черты породы (по 5-балльной шкале)

| | | | | | | | |
|-------------------------|--------------|---|-----|-------------------------|-------------------|---|-----|
| Активность | в доме | ■ | 2,4 | Агрессивность | в семье | ■ | 1 |
| | на улице | ■ | 3,2 | | к чужим | ■ | 1,4 |
| | | | | | к собакам | ■ | 1,9 |
| Повиновение | дрессировка | ■ | 4,1 | | к кошкам | ■ | 1,5 |
| | чужим | ■ | 3,8 | | | | |
| Доминирование | в семье | ■ | 1,7 | Поведение в семье | успокаиваемость | ■ | 4,8 |
| | над собаками | ■ | 2,1 | | требование ласки | ■ | 4,7 |
| Защита своей территории | от людей | ■ | 1,9 | | возбудимость | ■ | 3,9 |
| | от собак | ■ | 2,2 | | игривость | ■ | 3,8 |
| Общительность | в семье | ■ | 4,8 | | чрезмерный лай | ■ | 3,1 |
| | с чужими | ■ | 4 | | срывы в поведении | ■ | 1,8 |
| | с собаками | ■ | 3,4 | Терпимость к детям | до 4 лет | ■ | 4 |
| Сосредоточенность | в семье | ■ | 1,2 | | старше 4 лет | ■ | 4,4 |
| | при чужих | ■ | 1,6 | Служебное использование | сторож | ■ | 4,5 |
| | при собаках | ■ | 2 | | телохранитель | ■ | 1,7 |



КЕРН-ТЕРЬЕР

Родина и время возникновения: Великобритания, Средние века; рост 25–30 см, вес 6–7 кг



щелинам, т. н. кернам, где собаки настигали своих жертв. Оригинальная линия породы керн явилась источником для иных пород терьеров, например для скотч-терьера (он же шотландский терьер) и вест-хайленд-уайт-терьера. Сегодня большая часть собак этой породы служит в качестве компаньонов, нежели охотников на вредителей. В 1913 году порода была завезена в США. Кстати, Тотошка из «Страны Оз» был керн-терьером!

Игры, развлечения, отдых: Керн-терьеры в особенности пригодны для занятий, сопряженных с рытьем. Они не только способны извлечь затаившегося грызуна, но также и добираться до специально закопанных предметов. Это качество позволит вам успешно заниматься со своим питомцем игрой в «спрячь – найду». Также керн-терьеры обожают что-нибудь грызть, поэтому необходимо снабдить их подходящими резиновыми игрушками, а кроме того, играть с ними в перетягивание каната.

Привлекательные черты: Керн-терьер – умеренно подвижная собака, способная служить всем членам семьи. Эти собаки почти не линяют; с детьми постарше они ведут себя наиболее хорошо. Несмотря на то что керн-терьеры подчас проявляют строптивость, в целом это порода, представители которой стремятся



из всех сил порадовать своих хозяев и легко поддаются профессиональной дрессуре. Керн-терьеры активны в помещении, причем даже небольшом по площади. Это идеальная собака для хозяина-новичка. Живут в среднем около 14 лет.

Проблемы со здоровьем: Породу отличает отменное здоровье; иногда возможны аллергические поражения кожных покровов. Старайтесь не экспериментировать с диетами.

Особенности содержания: Если вы оставляете своего керн-терьера на долгое время снаружи, этот небольшой песик начинает лаять и лает не умолкая!

Описание: Это добродушную, подвижную и бесстрашную небольшую собаку принято считать прототипом всех терьеров. Керн-терьера отличают сравнительно большие зубы, крупные лапы и сильные когти. У собак данной породы мускулистые плечи и очень крепкие ноги, используемые для рытья земли. Грубый шерстный покров обеспечивает защиту от влаги. Керн-терьерам присущи разные типы окраса, среди которых преобладает пятнистый (черная шерсть в сочетании с другими оттенками). Это классические компаньоны для людей и их следует держать в доме, в непосредственном контакте с членами семьи хозяина. Если керн-терьеров надолго оставлять в одиночестве, они принимают загрызть мебель. В добавление скажем, что эти собаки весьма склонны к рытью, так что уместно выделить им специальный участок для этого или позволять играть в огороде, по крайней мере до начала сезона посадок.

История породы: Порода керн-терьеров была выведена в Шотландии, на острове Скай в качестве неутомимых охотников на лис, выдр и крыс. Имя породы восходит к скалистым рас-



УШИ
уши небольшие, стоячие, заостренные, треугольной формы

ШЕРСТЬ
шерсть густая, кроющая; имеется мягкий подшерсток

ЛАПЫ
передние лапы несколько крупнее задних

ЛОБ
четко выражен переход от лба к морде

ГЛАЗА
глаза выпуклые, блестящие, темные

МОРДА
морда внушительная, но не массивная



НОГИ
передние ноги прямые, широко поставленные, умеренной длины

Классификация

| | |
|----------------|--|
| FCI: | Группа 3 Секция 2 Маленькие терьеры (Small-sized Terriers) |
| AKC: | Терьеры (Terrier) |
| ANKC: | Группа 2 Терьеры (Terrier) |
| СКС: | Группа 4 Терьеры (Terrier) |
| КС(UK): | Терьеры (Terrier) |
| NZKC: | Терьеры (Terrier) |
| UKC: | Терьеры (Terriers) |

Черты породы (по 5-балльной шкале)

| | | | | | |
|--------------------------------|--------------|-----|--------------------------------|-------------------|-----|
| Активность | в доме | 4,4 | Агрессивность | в семье | 1,6 |
| | на улице | 4,1 | | к чужим | 1,8 |
| Повиновение | дрессировка | 2,6 | | к собакам | 3 |
| | чужим | 3,7 | | к кошкам | 3,3 |
| Доминирование | в семье | 2,6 | Поведение в семье | успокаиваемость | 3,3 |
| | над собаками | 3,5 | | требование ласки | 3,8 |
| Защита своей территории | от людей | 2,4 | | возбудимость | 4,4 |
| | от собак | 3,3 | | игривость | 4,5 |
| Общительность | в семье | 4,4 | | чрезмерный лай | 3,1 |
| | с чужими | 3,9 | | срывы в поведении | 4 |
| Сосредоточенность | с собаками | 3,1 | Терпимость к детям | до 4 лет | 2,9 |
| | в семье | 1,4 | | старше 4 лет | 2,2 |
| | при чужих | 1,9 | Служебное использование | сторож | 4,2 |
| | при собаках | 1,9 | | телохранитель | 2,3 |

КЕРРИ-БЛЮ-ТЕРЬЕР

Родина и время возникновения: Ирландия, XVII век; рост 46—48 см, вес 15—17 кг



стандарт породы утвержден британской заводчицей К. Хьюит в 1922 году. Первоначально керри-блю-терьеров использовали для охоты на барсуков, лисиц, крыс, а также в качестве пастушьих собак. Сегодня эти собаки, в первую очередь, отличные домашние компаньоны. Они успешно проявляют себя в полевых испытаниях. Фермеры любят керри-блю-терьеров как непревзойденных охотников на диких кроликов. Нередко их задействуют в сторожевой службе. На охоте керри-блю-терьеры легко справляются с извлечением дичи из воды.

Игры, развлечения, отдых: Керри-блю-терьерам показан активный образ жизни. Им необходим большой объем физических упражнений. Удачными видятся любые игры, требующие незаурядной силы и выносливости.

Привлекательные черты: Покладистый характер, все качества отличного домашнего компаньона, охотника и сторожа. Кроме того, нельзя не упомянуть и то обстоятельство, что шерсть у керри-блю-терьеров практически не линяет.

Проблемы со здоровьем: Дисплазия тазобедренных суставов.



Особенности содержания: Дрессировку керри-блю-терьеров следует начинать с самого раннего возраста. Позаботьтесь о необходимом объеме физических нагрузок. Впрочем, эти собаки приживаются в городе так же хорошо, как и в сельской местности. Им вполне хватит обыкновенной спортивной площадки для поддержания себя в форме.

Густой шерстный покров – прекрасная защита от холодной погоды, но требует тщательного ухода.

Разное: В Ирландии, на родине керри-блю-терьеров издан специальный правительственный указ, согласно которому они приобрели статус национальных собак.

Любопытная особенность: чем раньше у собак изменяется цвет шерсти, тем светлее будет их окончательный окрас.

Шерсть керри-блю-терьеров никогда не выщипывается, ее принято стричь ножницами.

Старайтесь выгуливать своего керри-блю вдали от собачьих площадок; необычайно агрессивные к сородичам, они в любой момент готовы затеять драку.

Средняя продолжительность жизни керри-блю-терьеров составляет около 15 лет.

Описание: Черношерстные симпатичные собаки, шерсть которых на 9–24-м месяцах приобретает голубой окрас. Она густая, мягкая и шелковистая, без подшерстка. Обращают на себя внимание длинная голова, мощные челюсти, густая, косматая борода, лапы, поросшие густой шерстью.

История породы: Порода была выведена в графстве Керри (Ирландия). Официальный

ШЕРСТЬ

шерсть густая, мягкая, шелковистая, курчавая

ПЛЮСНЫ

плюсны сравнительно короткие

ГОЛЕНИ

голень поставлена наклонно

УШИ

уши с изгибом, умеренно высоко посаженные

ГОЛОВА

голова продолговатой формы

БОРОДА

борода густая, косматая

ШЕЯ

шея сильная, хорошо развитая

ЛАПЫ

лапы небольшие, густошерстные

ПЛЕЧИ

плечи покатые



Классификация

| | |
|----------------|---|
| FCI: | Группа 3 Секция 1 Терьеры большие и средние (Large and medium-sized Terriers) |
| AKC: | Терьеры (Terrier) |
| ANKC: | Группа 2 Терьеры (Terrier) |
| СКС: | Группа 4 Терьеры (Terrier) |
| КС(UK): | Терьеры (Terrier) |
| NZKC: | Терьеры (Terrier) |
| UKC: | Терьеры (Terriers) |

Черты породы (по 5-балльной шкале)

| | | | | | |
|--------------------------------|--------------|-----|--------------------------------|-------------------|-----|
| Активность | в доме | 4 | Агрессивность | в семье | 1 |
| | на улице | 4 | | к чужим | 2 |
| Повиновение | дрессировка | 3 | | к собакам | 4,5 |
| | чужим | 3 | | к кошкам | 4 |
| Доминирование | в семье | 2 | Поведение в семье | успокаиваемость | 3,7 |
| | над собаками | 3 | | требование ласки | 4,8 |
| Защита своей территории | от людей | 2,5 | | возбудимость | 4 |
| | от собак | 4,7 | | игривость | 4 |
| Общительность | в семье | 4 | | чрезмерный лай | 2 |
| | с чужими | 4 | | срывы в поведении | 2 |
| Сосредоточенность | с собаками | 2 | Терпимость к детям | до 4 лет | 4 |
| | в семье | 1,5 | | старше 4 лет | 4 |
| | при чужих | 2 | Служебное использование | сторож | 4 |
| | при собаках | 4 | | телохранитель | 1,3 |

КИНГ-ЧАРЛЬЗ-СПАНИЕЛЬ

Родина и время возникновения: Великобритания, XVII век; рост 25–27 см, вес 4–6 кг



Описание: Это небольшие собаки с маленькой мордой, вдавленным и вздернутым носом и сравнительно большими, широко расставленными глазами с приветливым взглядом. Тело этих спаниелей покрыто длинной шелковистой шерстью. Окрасы варьируют; преимущественно встречаются красно-пегий (бланхейм), ярко-рыжий и черно-подпалый.

История породы: Специалисты (по крайней мере, некоторые из них) возводят образование породы к азиатским спаниелям. Однако преобладает мнение, что порода первоначально возникла на Британских островах. Особи данной породы, прекрасные собаки-компаньоны, быстро снискали себе любовь в сердцах не только обычных людей, но даже и венценосных особ! Своим названием порода обязана королю Чарльзу (Карлу II Стюарту, 1630–1685).

Игры, развлечения, отдых: Кинг-чарльз-спаниели отличаются веселым игривым нравом. Им по душе находиться среди большого числа людей, а уж если кто-то захо-

чет с ними поиграть, счастьем этих спаниелей не будет предела! Следует заметить, что в целом кинг-чарльз-спаниели не нуждаются в больших физических нагрузках и за пределами дома ведут себя довольно спокойно.

Привлекательные черты: Это очень ласковые и нежные собаки, ценящие внимание. Они отличаются послушанием, примерно ведут себя в доме, выказывают изрядную сообразительность, не проявляют агрессии по отношению к кошкам или другим собакам. Несмотря на то что кинг-чарльз-спаниелей в первую очередь считают собаками-компаньонами, из них выходят замечательные сторожа.

Проблемы со здоровьем: Среди наиболее частых заболеваний встречаются респираторные проблемы, болезни сердечно-сосудистой системы и нарушения зрения. При выборе щенка рекомендуется самым тщательным образом ознакомиться с медицинскими картами родителей.

Кинг-чарльз-спаниели скверно переносят жаркую погоду. На солнце у них могут возникнуть проблемы с дыханием, поэтому владельцам этих собак необходимо следить за тем, чтобы они в такие дни больше находились в тени и в избытке получали бы воду для питья.



Особенности содержания: Это очень чувствительные собаки, они не терпят жестокого обращения. Кинг-чарльз-спаниели неплохо ладят с детьми, однако не рекомендуется оставлять их без контроля при общении с детьми самого младшего возраста.

Шерсть этих собак не требует особого ухода, и линяют они не очень часто. Однако ежедневное тщательное расчесывание считается обязательным.

Разное: Продолжительность жизни кинг-чарльз-спаниелей в среднем составляет около 11–12 лет.

ШЕРСТЬ

длинная, шелковистая, прямая или волнистая шерсть

ГЛАЗА

большие и широко расставленные темные глаза

МОРДА

небольшая морда



НОС

вздернутый нос

ЛАПЫ

сильно опушенные лапы компактной формы

НОГИ

прямые ноги

УШИ

длинные, шерстистые, низко посаженные уши, прилегающие к скулам

Классификация

| | |
|----------------|--|
| FCI: | Группа 9 Секция 7 Английские той-спаниели (English Toy Spaniels) |
| AKC: | Собака-компаньон (Toy) |
| ANKC: | Группа 1 Собака-компаньон (Toys) |
| СКС: | Группа 5 Собака-компаньон (Toys) |
| КС(UK): | Собака-компаньон (Toy) |
| NZKC: | Собака-компаньон (Toy) |
| UKC: | Собака-компаньон (Companion Breeds) |

Черты породы (по 5-балльной шкале)

| | | | | | |
|--------------------------------|--------------|-----|--------------------------------|-------------------|-----|
| Активность | в доме | 2,7 | Агрессивность | в семье | 1 |
| | на улице | 3,7 | | к чужим | 1 |
| Повиновение | дрессировка | 3,8 | | к собакам | 1,3 |
| | чужим | 3,8 | | к кошкам | 1,3 |
| Доминирование | в семье | 1,2 | Поведение в семье | успокаиваемость | 4,5 |
| | над собаками | 1,2 | | требование ласки | 4,5 |
| Защита своей территории | от людей | 1,2 | | возбудимость | 3 |
| | от собак | 1,5 | | игривость | 3,8 |
| Общительность | в семье | 5 | | чрезмерный лай | 1,5 |
| | с чужими | 5 | Терпимость к детям | срывы в поведении | 1,3 |
| Сосредоточенность | с собаками | 4 | | до 4 лет | 4,3 |
| | в семье | 1 | Служебное использование | старше 4 лет | 4,5 |
| | при чужих | 1 | | сторож | 1,8 |
| | при собаках | 2,2 | | телохранитель | 1 |

КИТАЙСКАЯ ХОХЛАТАЯ СОБАКА

Родина и время возникновения: Китай, Африка, Античность; рост 23–33 см, вес 2–5,5 кг



отличается длинным, прямым и шелковистым шерстным покровом, нуждающимся в ежедневном расчесывании. Встречаются самые различные варианты окраса.

История породы: Превалирует мнение, что предки этой породы попали в Азию и Америку (а именно Мексику) из Африки. Считается также, что эти собаки ведут свой род от домашней африканской собаки *Canis africanis*. Известно, что геном безволосой разновидности содержит летальный ген. При встрече двух таких генов в процессе мутации смерть собаки неминуема.

Игры, развлечения, отдых: Это очень активные собаки, но они отличаются исключительной хрупкостью по причине своего небольшого размера.

Привлекательные черты: Безволосая разновидность китайской хохлатой собаки не нуждается в систематическом расчесывании шерсти или особом содержании. Вследствие этого она является лучшей собакой для тех владельцев, кто страдает астмой или у кого аллергия на собачью шерсть. Большинство особей этой породы проявляют себя подобно клоунам, чья главная цель – развлечь своих хозяев. Они любят, когда их держат на руках,



обожая свернуться клубочком на ваших коленях. Кроме того, этим собакам нравится, когда их наряжают во всякие пестрые одежки. Они отличаются также исключительным атлетизмом.

Проблемы со здоровьем: В большинстве своем это здоровые собаки, характеризующиеся изрядной продолжительностью жизни. Тем не менее у них имеют место случаи деструкции коленных чашечек. Также возможны проблемы с кожей.

Особенности содержания: Это порода, рассчитанная на пребывание внутри помещения и беззащитная перед силой стихий. Чтобы не пострадать от холода из-за отсутствия волосяного покрова, им лучше не покидать дома. Они могут легко обгореть на солнце, поэтому необходимо приобрести защитный экран. Наиболее частые жалобы по поводу этих собак касаются несвежего дыхания и зубов причудливой формы.

Разное: Существование породы поддерживается скрещиванием особей двух ее разновидностей.

Средняя продолжительность жизни китайских хохлатых собак составляет около 12–14 лет.

Описание: Китайская хохлатая собака – это небольшая собака, встречающаяся в 2-х разновидностях: безволосой и пушистой. Она изящна и умеет карабкаться и прыгать подобно кошке. Безволосая разновидность характеризуется наличием небольших пучков волос на голове, на хвосте и на лапах. Эти собаки превосходно чувствуют себя внутри квартиры благодаря небольшому размеру и особенностям темперамента. Пушистая разновидность

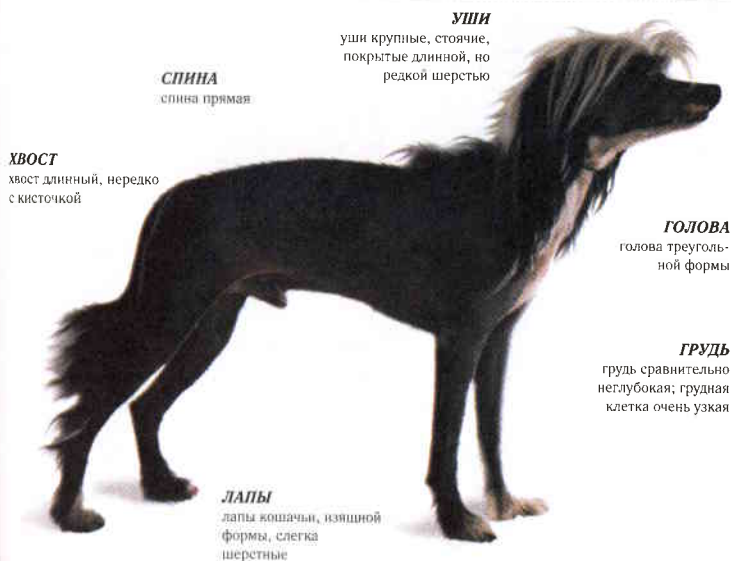

СПИНА
спина прямая

ХВОСТ
хвост длинный, нередко с кисточкой

УШИ
уши крупные, стоячие, покрытые длинной, но редкой шерстью

ГОЛОВА
голова треугольной формы

ГРУДЬ
грудь сравнительно неглубокая; грудная клетка очень узкая

ЛАПЫ
лапы кошачьи, изящной формы, слегка шерстные



Классификация

| | |
|----------------|--|
| FCI: | Группа 9 Секция 4 Голые собаки (Hairless Dogs) |
| AKC: | Собака-компаньон (Toy) |
| ANKC: | Группа 1 Собака-компаньон (Toys) |
| СКС: | Группа 5 Собака-компаньон (Toys) |
| КС(UK): | Собака-компаньон (Toy) |
| NZKC: | Собака-компаньон (Toy) |
| УКС: | Собака-компаньон (Companion Breeds) |

Черты породы (по 5-балльной шкале)

| | | | | | |
|--------------------------------|--------------|-----|--------------------------------|-------------------|-----|
| Активность | в доме | 4 | Агрессивность | в семье | 2 |
| | на улице | 4 | | к чужим | 2 |
| Повиновение | дрессировка | 3,5 | | к собакам | 2,5 |
| | чужим | 3,7 | | к кошкам | 2,5 |
| Доминирование | в семье | 2 | Поведение в семье | успокаиваемость | 4 |
| | над собаками | 2,5 | | требование ласки | 4 |
| Защита своей территории | от людей | 2 | | возбужденность | 4,2 |
| | от собак | 2,2 | | игривость | 4,6 |
| Общительность | в семье | 5 | | чрезмерный лай | 2 |
| | с чужими | 2 | Терпимость к детям | срывы в поведении | 2 |
| Сосредоточенность | с собаками | 3 | | до 4 лет | 3,7 |
| | в семье | 1 | Служебное использование | старше 4 лет | 4 |
| | при чужих | 2,5 | | сторож | 2,6 |
| | при собаках | 3 | | телохранитель | 1 |

КИТАЙСКИЙ ШАР-ПЕЙ

Родина и время возникновения: Китай, XVI век; рост 46–51 см, вес 16–20 кг



Описание: Шар-пей – осторожная и внимательная собака среднего размера. Ее характеризует короткий и жесткий шерстный покров, глубокие складки на коже головы и тела и вздернутый торчком, подвижный хвост.

Все вышеперечисленные признаки этой породы выделяют ее на фоне остальных. Кожные складки и морщины на голове, шее и теле особенно выражены у щенков. С возрастом они до некоторой степени сглаживаются, оставаясь только на голове, шее и загривке.

История породы: Порода возникла в Южном Китае, где эти собаки помогали крестьянам пасти стада, сторожили жилища, охраняли семью и охотились на диких свиней. Похоже, у шар-пеев общие предки с чау-чау, большой пиренейской горной собакой и тибетским мастифом. Жесткий, свободный шерстный покров позволяет шар-пеям сбрасывать хватку враждебно настроенных оппонентов в собачьих боях. По мере создания Народной Республики

Китай численность этих собак катастрофически сократилась. Небольшое количество шар-пеев было введено в 1960-х годах в США из Гонконга. Обращенный к американцам призыв спасти породу нашел самый горячий отклик.

Игры, развлечения, отдых: Шар-пеи обожают дневные прогулки, не слишком любят бегать. В силу добродушного характера они вполне склонны участвовать в играх с семьей на природе.

Привлекательные черты: Собаки данной породы преданны душой и телом своим хозяевам, более всего привязываясь к кому-либо одному из них. Шар-пеям необходим минимальный уход, еженедельное расчесывание шерсти и купание (один раз в две недели). Кроме того, следует добавить, что из шар-пеев получаются замечательные сторожа.

Проблемы со здоровьем: Ваш шар-пей может страдать от целого ряда недугов. Чаще всего это проблемы со зрением, слухом, миндалинами; нередки проявления заболевания кожи. Возникнув у щенков, впоследствии признаки всех перечисленных недугов могут обнаружиться вновь по мере их взросления. Общими болезнями большинства шар-пеев являются лихорадка, чесотка, себорея, запоры, синд-



ром тугих губ, вывихи коленных чашечек. Также возможны дисплазия бедер, хроническое воспаление кишечника, аллергии, рак.

Особенности содержания: Шар-пеи отличаются упорством характера, часто требуют к себе много внимания. Они не слишком хорошо проявляют себя в общении с детьми в силу собственной эгоцентричности. Шар-пеи видят не слишком хорошо, поэтому могут испугаться, если вы неожиданно и быстро подойдете к ним. Так как у шар-пеев часты проблемы со здоровьем, большинство ветеринаров знакомы со специфическими особенностями этой породы и необходимыми терапевтическими методиками.

Разное: Американским клубом собаководства (AKC) порода была принята в 1992 году и зачислена в группу неспортивных собак.

ГОЛОВА
крупная голова

МОРДА
толстая, не сужающаяся к носу морда

НОС
нос в форме бабочки

ШЕЯ
мощная шея

НОГИ
сильные, крепкокостные ноги

УШИ
небольшие, плотно прилегающие к голове уши, по форме напоминающие раковины моллюсков

ШЕРСТЬ
короткая, жесткая, стоячая торчком шерсть

ПЛЕЧИ
покатые плечи



Классификация

| | |
|----------------|--|
| FCI: | Группа 2 Секция 2 Молоссы (Molossoid breeds) |
| AKC: | Не спортивные (Non-Sporting) |
| ANKC: | Группа 7 Не спортивные (Non-Sporting) |
| СКС: | Группа 6 Не спортивные (Non-Sporting Dogs) |
| КС(UK): | Вспомогательная группа (Utility) |
| NZKC: | Не спортивные (Non-Sporting) |
| UKC: | — |

Черты породы (по 5-балльной шкале)

| | | | | | | | |
|--------------------------------|--------------|---|-----|--------------------------------|-------------------|---|-----|
| Активность | в доме | ■ | 2,6 | Агрессивность | в семье | ■ | 1,8 |
| | на улице | ■ | 3,3 | | к чужим | ■ | 3,2 |
| Повиновение | дрессировка | ■ | 3,3 | | к собакам | ■ | 3,3 |
| | от собак | ■ | 4,4 | | к кошкам | ■ | 3,4 |
| Доминирование | в семье | ■ | 2,5 | Поведение в семье | успокаиваемость | ■ | 3,8 |
| | над собаками | ■ | 3,8 | | требование ласки | ■ | 3,7 |
| Защита своей территории | от людей | ■ | 3,5 | | возбудимость | ■ | 3,7 |
| | от собак | ■ | 3,9 | | игривость | ■ | 3,7 |
| Общительность | в семье | ■ | 4,4 | | чрезмерный лай | ■ | 1,8 |
| | с чужими | ■ | 2,9 | | срывы в поведении | ■ | 1,9 |
| | с собаками | ■ | 2,7 | Терпимость к детям | до 4 лет | ■ | 3,6 |
| Сосредоточенность | в семье | ■ | 1,7 | | старше 4 лет | ■ | 3,7 |
| | при чужих | ■ | 3,2 | Служебное использование | сторож | ■ | 4,6 |
| | при собаках | ■ | 3,1 | | телохранитель | ■ | 3,7 |

КЛАМБЕР-СПАНИЕЛЬ

Родина и время возникновения: Великобритания, XIX век; рост 48–51 см, вес 29–37 кг



поиграть. Правда, кламбер-спаниели скорее спокойные компаньоны, нежели заядлые любители порезвиться.

Уши у кламбер-спаниелей свисают вниз. Окрас преимущественно белый с лимонного или апельсинового цвета вкраплениями в ушах, вокруг глаз и около хвоста. Нередко на морде и передних ногах у них имеются веснушки. Шерстный покров кламбер-спаниелей нуждается в тщательном расчесывании не реже двух раз в неделю.

История породы: Имя породы восходит к названию парка – это Кламбер-парк в Англии. Однако сама порода выведена частично во Франции, вероятнее всего – французским аристократом герцогом де Ноай еще до Французской революции (1789). Среди возможных родоначальников породы допустимо упомянуть бассет-хаунда и не существующего ныне альпийского спаниеля.

Порода кламбер-спаниелей была одной из первых, которую признал Американский клуб собаководства (АКС), но теперь особи этой породы встречаются исключительно редко.

Игры, развлечения, отдых: Кламбер-спаниель будет вне себя от счастья, если ему



представится возможность активной игры со своим хозяином. Уроки профессиональной дрессировки сделают вашего кламбер-спаниеля еще более желанным компаньоном. Некоторые собаки этой породы могут быть, а могут и не быть приспособлены для более изощренной активности в рамках специальных соревнований. Возможность их участия лучше обсудить с тем, кто занимается обучением вашей собаки, или с заводчиком.

Привлекательные черты: Кламбер-спаниель – отличная собака для хозяина-новичка; кроме того, эти спаниели идеально проявляют себя в общении с детьми. Недаром их считают спокойными и общительными компаньонами.

Проблемы со здоровьем: У кламбер-спаниелей возможны дисплазии бедра и энтропия века, ведущая к избыточному слезотделению.

Особенности содержания: Несмотря на довольно-таки упрямый характер, эти собаки непременно станут повиноваться, если команда четкая и будет терпеливо повторена несколько раз. Помимо проявления упрямства, кламбер-спаниели способны предстать ленивыми, предпочитая сон любому виду активности, однако в общем и целом поведенческие отклонений у них практически не наблюдается.

Описание: Кламбер-спаниель – самый тяжелый из всех спаниелей. Длинное, низко расположенное тело этих собак придает им своеобразный вид, в котором читается комбинация шелковистошерстного спаниеля и бассет-хаунда. В сущности, это не слишком активные собаки. Внутри помещения они ведут себя тихо, дружелюбно и общительно. На улице они также проявляют себя неплохо, но в этом случае им необходимо подвигаться.

ШЕРСТЬ

шерсть густая, волнистая, длинная, шелковистая; имеется внушительный подшерсток

ГОЛОВА

голова крупная, массивная, квадратной формы

НОС

мочка носа квадратная, «мясчатого» цвета

ХВОСТ

хвост короткий, купированный

УШИ

уши вислящие, поросшие волнистой шерстью

ГЛАЗА

глаза овальные, темно-интарные, с мягким спокойным взглядом

НОГИ

задние ноги сильно развиты

ЛАПЫ

лапы крупные, шерстистые



Классификация

| | |
|---------|--|
| FCI: | Группа 8 Секция 2 Спаниели (Flushing Dogs) |
| АКС: | Спортивные (Sporting) |
| АНКС: | Группа 3 Подружейные (Gundogs) |
| СКС: | Группа 1 Спортивные (Sporting) |
| КС(УК): | Подружейные (Gundog) |
| NZKC: | Подружейные (Gundog) |
| УКС: | Подружейные (Gun Dog Breeds) |

Черты породы (по 5-балльной шкале)

| | | | | | |
|-------------------------|--------------|-----|-------------------------|-------------------|-----|
| Активность | в доме | 3 | Агрессивность | в семье | 2 |
| | на улице | 4 | | к чужим | 2 |
| Повиновение | дрессировка | 4,2 | к собакам | 2,6 | |
| | чужим | 4 | | к кошкам | 2 |
| Доминирование | в семье | 4 | Поведение в семье | успокаиваемость | 4,4 |
| | над собаками | 4 | | требование ласки | 3,5 |
| Защита своей территории | от людей | 2 | | возбудимость | 4 |
| | от собак | 3 | | кривость | 4 |
| Общительность | в семье | 4,7 | | чрезмерный лай | 2 |
| | с чужими | 4,3 | | срывы в поведении | 2 |
| | с собаками | 3,5 | Терпимость к детям | до 4 лет | 4 |
| Сосредоточенность | в семье | 1 | | старше 4 лет | 4 |
| | при чужих | 2 | Служебное использование | сторож | 3 |
| | при собаках | 2 | | телохранитель | 2 |

КОЛЛИ ДЛИННОШЕРСТНЫЙ

Родина и время возникновения: Великобритания, XIX век; рост 51–61 см, вес 18–30 кг



Описание: Колли – отличающаяся живым нравом собака среднего размера с отзывчивым характером. Удивительное сочетание скорости, грациозности и интеллекта.

История породы: Хотя некоторые заводчики полагают что колли оказались на Британских островах благодаря римским завоевателям в середине I века н.э., общеизвестно, что эволюция породы происходила в горах Шотландии и Северной Европы. Эти собаки использовались для охоты и для выпаса стад. Длинношерстные колли впервые появились в Лондоне после 1860 года: по мере строительства железных дорог их перевозили из Шотландии на фермерские рынки Бирмингема. Королева Виктория (1837–1901), навещая свою шотландскую резиденцию, увидела их и тотчас в них влюбилась. Следствием этого явилось то, что колли из категории рабочих собак быстро перешли в ряды собачей аристократии.

Игры, развлечения, отдых: Особям этой породы необходимы серьезные физичес-

кие нагрузки; их следует выводить на прогулку не менее 4-х раз в день. Первоначально предназначавшаяся для пастушеской службы, колли и сегодня в состоянии пробегать до 40 миль за день. Поэтому вы можете прихватывать с собой вашего питомца на марафонские пробежки или заниматься с ним джоггингом.

Привлекательные черты: Колли необыкновенно привержены семье и просто обожают детей. Они очень быстро всему обучаются и любят находиться на улице. Из колли получаются великолепные атлеты, и они могут стать идеальными компаньонами для физически развитых владельцев, предпочитающих активный образ жизни. Кроме того, следует отметить, что колли отличаются примерным послушанием и стремительно прогрессируют при профессиональной дрессировке. Из них также выходят замечательные сторожа.

Проблемы со здоровьем: У колли могут иметь случаи некоторых инфекционных и прочих заболеваний, например, дерматомикозит (аутоиммунное поражение кожных покровов), аномалии зрения, прогрессивная атрофия радужной оболочки глаз, гранулематозный эписклерокератит, дисплазия бедер.



Особенности содержания: Если не уделять колли достаточно внимания, они падают духом и терзаются от тоски. В расстройстве чувств они могут лаять или даже разрывать в клочки вещи, особенно когда их предоставляют самим себе. Если владелец слишком часто меняет команды, колли может заупрямиться и отказаться их выполнять.

Разное: Не забывайте, что колли – прирожденные пастухи и бегуны, поэтому, выходя с ними из дома, рекомендуем одевать на ноги спортивную обувь.

Средняя продолжительность жизни длинношерстных колли составляет около 12–13 лет.

ГЛАЗА
миндалевидные глаза

УШИ
полустоячие уши

ГРИВА
густая и гладкая грива с характерным блеском

ГОЛОВА
клиновидная голова

НОС
легко обгорающий на солнце нос

ШЕРСТЬ
густая прямая шерсть



ПЕРЕДНИЕ НОГИ
прямые передние ноги с густыми очесами

Классификация

| | |
|----------------|---|
| FCI: | Группа 1 Секция 1 Пастушьи собаки (Sheepdogs) |
| AKC: | Пастушья (Herding) |
| ANKC: | Группа 5 Рабочие (Working Dogs) |
| СКС: | Группа 7 Пастушья (Herding) |
| КС(UK): | Пастушья (Pastoral) |
| NZKC: | Рабочие (Working) |
| УКС: | — |

Черты породы (по 5-балльной шкале)

| | | | | | |
|--------------------------------|--------------|-----|--------------------------------|-------------------|-----|
| Активность | в доме | 2,2 | Агрессивность | в семье | 1,1 |
| | на улице | 3,4 | | к чужим | 1,5 |
| Повиновение | дрессировка | 4,4 | | к собакам | 1,8 |
| | чужим | 4,4 | | к кошкам | 1,7 |
| Доминирование | в семье | 1,5 | Поведение в семье | успокаиваемость | 4,5 |
| | над собаками | 2,2 | | требование ласки | 4,2 |
| Защита своей территории | от людей | 2,4 | | возбудимость | 3,3 |
| | от собак | 2,8 | | игривость | 3,9 |
| Общительность | в семье | 4,7 | | чрезмерный лай | 2,8 |
| | с чужими | 3,6 | Терпимость к детям | срывы в поведении | 1,8 |
| Сосредоточенность | с собаками | 3,7 | | до 4 лет | 4,2 |
| | в семье | 1,3 | | старше 4 лет | 4,5 |
| | при чужих | 2,1 | Служебное использование | сторож | 4 |
| | при собаках | 2 | | телохранитель | 1,9 |

КОМОНДОР

Родина и время возникновения: территория современной Венгрии, Античность; рост 65–90 см, вес 36–61 кг



История породы: Точных сведений о происхождении породы нет. Превалирует мнение, что на территории современной Венгрии эти крупные собаки оказались, придя с племенами мадьяр с востока (около 1000 лет назад). Название породы было впервые упомянуто в XVI веке, но современный ее стандарт разработали только к 1910 году. К традиционному использованию в качестве охранников стад сегодня добавилось умение выступать в роли домашних компаньонов.

Игры, развлечения, отдых: Комондор – животное основательное и резвиться на свежем воздухе, подобно некоторым собакам, не очень любит. Тем не менее комондорам необходим изрядный объем физических упражнений, чтобы их природные качества сохранились. Комондоры, оказавшись на улице, так и норовят начать кого-нибудь «пасти» – так проявляются их прирожденные инстинкты.

Привлекательные черты: Спокойный, надежный нрав комондоров дополняется умением защитить домашний скот от набегов хищных животных. Комондоры дарят любовь всем без исключения. Они нежно и внимательно играют с детьми. Из этих собак получаются великолепные сторожа и охранники.



Проблемы со здоровьем: Среди наиболее распространенных заболеваний – дисплазия тазобедренных суставов.

Особенности содержания: Комондоры обладают умением невероятно быстро усваивать новые практические навыки и отличаются достаточным послушанием. Это упрощает процесс дрессировки.

Внушительные размеры (наряду с природными инстинктами) предполагают содержание этих собак в основном в сельской местности.

Комондоры агрессивны к незнакомцам. Для них характерен чрезмерный лай.

За шерстью комондоров необходим тщательный уход, поскольку шнуры шерстного покрова могут легко путаться.

Разное: Как правило, комондоры растут вместе с овцами.

Средняя продолжительность жизни комондоров составляет около 12 лет.

Описание: Комондоры уже многие века известны в Венгрии как непревзойденные охранники стад крупного рогатого скота и овец. Их тела покрывает тяжелая, грубая шерсть в виде шнуров; имеется мягкий, пушистый подшерсток. Шнуры на ощупь кажутся войлочными. Это отличная защита – как от непогоды, так и от зубов хищников. Характерная деталь: кожа шеи (под шерстью) серого цвета.

ШЕЯ
мускулистая шея

ШЕРСТЬ
тяжелая, грубая шерсть, напоминающая войлочные шнуры



ЧЕЛЮСТИ
мощные челюсти с большими зубами

ПОДШЕРСТОК
мягкий, пушистый подшерсток



Классификация

| | |
|----------------|---|
| FCI: | Группа 1 Секция 1 Пастушьи собаки (Sheepdogs) |
| AKC: | Рабочие (Working) |
| ANKC: | Группа 5 Рабочие (Working Dogs) |
| СКС: | Группа 3 Рабочие (Working Dogs) |
| КС(УК): | Пастушья (Pastoral) |
| NZKC: | Рабочие (Working) |
| УКС: | Служебные (Guardian Dogs) |

Черты породы (по 5-балльной шкале)

| | | | | | | | |
|--------------------------------|--------------|---|---|--------------------------------|-------------------|---|---|
| Активность | в доме | ■ | 2 | Агрессивность | в семье | ■ | 2 |
| | на улице | ■ | 3 | | к чужим | ■ | 4 |
| Повиновение | дрессировка | ■ | 4 | | к собакам | ■ | 3 |
| | чужим | ■ | 4 | | к кошкам | ■ | 2 |
| Доминирование | в семье | ■ | 4 | Поведение в семье | успокаиваемость | ■ | 2 |
| | над собаками | ■ | 5 | | требование ласки | ■ | 3 |
| Защита своей территории | от людей | ■ | 4 | | возбудимость | ■ | 4 |
| | от собак | ■ | 4 | | игривость | ■ | 3 |
| Общительность | в семье | ■ | 5 | | чрезмерный лай | ■ | 4 |
| | с чужими | ■ | 2 | Терпимость к детям | срывы в поведении | ■ | 2 |
| Сосредоточенность | с собаками | ■ | 2 | | до 4 лет | ■ | 4 |
| | в семье | ■ | 1 | Служебное использование | старше 4 лет | ■ | 4 |
| | при чужих | ■ | 4 | | сторож | ■ | 5 |
| | при собаках | ■ | 3 | | телохранитель | ■ | 4 |

ЛАБРАДОР РЕТРИВЕР

Родина и время возникновения: Великобритания, XIX век; рост 54—57 см, вес 25—34 кг



Описание: Лабрадор ретривер — одна из самых популярных пород в мире. Это большие и добродушные собаки, славящиеся своей преданностью и рабочими качествами. Тело покрыто густой короткой шерстью. Наиболее распространенные окрасы: желтый (палевый), шоколадный, черный.

История породы: Место возникновения породы — остров Ньюфаундленд (Канада, провинция Сент-Джонс). Впоследствии на кораблях торговцев соленой треской лабрадоры попали в Англию. Порода обратила на себя внимание нескольких помещиков, являвшихся заводчиками собак. В результате планомерного разведения возникла современная порода лабрадоров ретриверов. Первоначально этих роскошных собак использовали в качестве подружейных. С течением времени лабрадоры прекрасно зарекомендовали себя как компаньоны; им также нашлось место в службе обслуживания инвалидов.

Игры, развлечения, отдых: Лабрадоры ретриверы предпочитают активный образ

жизни. Они отличаются игривым нравом, обожают любые игры и развлечения на воздухе, причем непременно в компании хозяина и прочих членов семьи.

Лабрадоры ретриверы прекрасно плавают.

Их выносливость и стойкость позволяют им спокойно выдерживать сложные погодные условия и тяготы путешествий.

Привлекательные черты: Лабрадоры просто мечтают порадовать своих хозяев. Они добры, нежны, очень заботливо играют с детьми. Показательно их добродушное отношение к незнакомым людям и другим собакам. Иногда (очень редко!) лабрадоры могут облаять, но этим дело и ограничивается. Впрочем, если они видят, что хозяину угрожает опасность, они немедленно приходят на выручку, и тогда обидчику уже рассчитывать не на что!

Проблемы со здоровьем: Дисплазия тазобедренных и локтевых суставов, патология развития сетчатки, катаракта — таковы наиболее часто встречающиеся болезни лабрадоров, передающиеся наследственным путем. Все это необходимо учитывать при выборе щенка. Вам, естественно, очень поможет зна-



комство с медицинской картой родителей. Живут лабрадоры 12—13 лет.

Особенности содержания: Начинать дрессировку необходимо с самого раннего возраста, иначе нрав собаки может приобрести деструктивные черты. Лабрадоры с радостью и желанием усваивают новые навыки, и процесс дрессировки протекает без осложнений. Любопытная деталь: в молодости эти собаки отличаются гораздо более буйным характером! Взрослея, они серьезнеют и начинают вести себя куда спокойнее и выдержаннее. Так что если ваш юный питомец — сущее наказание, не наказывайте его, а лучше запаситесь терпением.

ЧЕРЕП

широкий череп

ГЛАЗА

светло-карие добродушные глаза

ХВОСТ

толстый, густошерстный хвост, сужающийся к концу

ЧЕЛЮСТИ

мощные челюсти

ГРУДЬ

глубокая и широкая грудь

ПЕРЕДНИЕ НОГИ

прямые, массивные передние ноги

ЛАПЫ

круглые лапы компактной формы

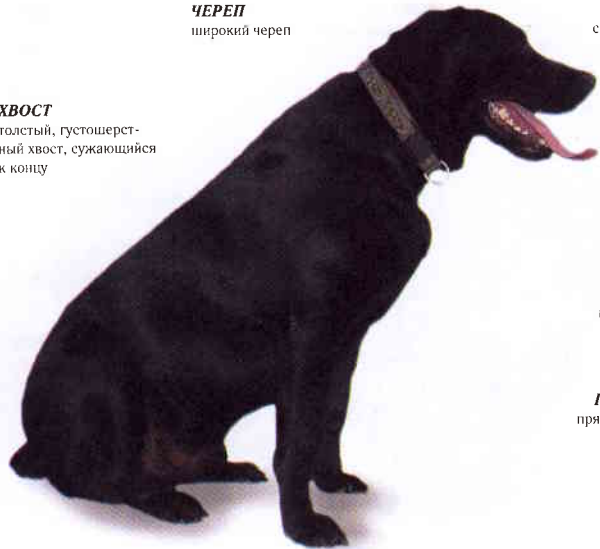

Классификация

| | |
|----------------|--|
| FCI: | Группа 8 Секция 1 Ретриверы (Retrievers) |
| AKC: | Спортивные (Sporting) |
| ANKC: | Группа 3 Подружейные (Gundogs) |
| CKC: | Группа 1 Спортивные (Sporting) |
| КС(УК): | Подружейные (Gundog) |
| NZKC: | Подружейные (Gundog) |
| UKC: | Подружейные (Gun Dog Breeds) |

Черты породы (по 5-балльной шкале)

| | | | | | |
|--------------------------------|--------------|-----|--------------------------------|-------------------|-----|
| Активность | в доме | 3,4 | Агрессивность | в семье | 1,2 |
| | на улице | 4,4 | | к чужим | 1,8 |
| | дрессировка | 4,2 | | к собакам | 2,2 |
| Повиновение | чужим | 4,2 | | к кошкам | 2,2 |
| | в семье | 1,8 | Поведение в семье | успокаиваемость | 4,6 |
| Доминирование | над собаками | 2,4 | | требование ласки | 4,6 |
| | от людей | 2,2 | | возбудимость | 3,6 |
| Защита своей территории | от собак | 2,5 | | игривость | 4,5 |
| | в семье | 4,9 | | чрезмерный лай | 2,6 |
| Общительность | с чужими | 4,1 | Терпимость к детям | срывы в поведении | 2,7 |
| | с собаками | 3,7 | | до 4 лет | 4,4 |
| Сосредоточенность | в семье | 1,1 | | старше 4 лет | 4,6 |
| | при чужих | 1,6 | Служебное использование | сторож | 3,7 |
| | при собаках | 1,6 | | телохранитель | 1,9 |

ЛЕВРЕТКА (ИТАЛЬЯНСКАЯ БОРЗАЯ)

Родина и время возникновения: территория современной Италии, Античность; рост 33–38 см, вес 3–4 кг



Описание: Элегантные и изысканные собачки, отличающиеся некоторой застенчивостью. Тело покрыто короткой и гладкой, нежной на ощупь шерстью. Наиболее распространенные окрасы: кремовый, палевый, темно-серый, голубой. У левреток глубокая грудь, тонкий, низко посаженный хвост, стройные длинные ноги.

История породы: Точных сведений о происхождении породы нет. Специалиста-

ми сделан вывод о существовании ее особей еще во времена Древней Греции и Рима. Полагают также, что прародителями породы явились обычные борзые, чьи размеры были планомерно изменены до комнатных, что позволило сформировать современный стандарт породы левреток, слыущих ныне великолепными домашними компаньонами.

Игры, развлечения, отдых: Хотя левретки и спокойные собаки, но они являются неперенными участниками всех забав и мероприятий семьи. Вы можете привлекать левреток для любых игр и развлечений, только помните, что сложение у этих собак очень деликатное, тонкокостное, в силу чего они весьма уязвимы.

Привлекательные черты: Добродушный, спокойный характер, ласка и нежность, питаемые к хозяину и прочим домочадцам, умение превосходно играть с детьми, отсутствие агрессивности по отношению к другим собакам и незнакомым людям, незаурядная выносливость.

Проблемы со здоровьем: Частой жалобой владельцев этих собак является дисплазия тазобедренных суставов у их любимцев.



Иногда у левреток отмечаются дерматиты аллергического происхождения.

Особенности содержания: Левретки идеально приспособлены для существования в городских условиях. Их шерсть почти не линяет, не пахнет. Тонкость шерстного покрова делает левреток беззащитными перед холодом, так что заблаговременно обеспечьте своего пса теплой одеждой.

Процесс дрессировки проходит без осложнений.

Помните, что левреткам полезно вести подвижный образ жизни.

Разное: Средняя продолжительность жизни левреток составляет около 13–15 лет.

КОНЧИКИ УШЕЙ
опущенные кончики ушей

ЧЕРЕП
череп одной длины с мордой

ГЛАЗА
сравнительно крупные глаза

ГРУДЬ
глубокая мускулистая грудь

ПЕРЕДНИЕ НОГИ
прямые, тонкокостные передние ноги

УШИ
небольшие, высоко посаженные уши

ТЕЛО
изящное продолговатое тело

ХВОСТ
тонкий, низко посаженный хвост

ШЕРСТЬ
нежная и гладкая шерсть

Классификация

| | |
|---------|--|
| FCI: | Группа 10 Секция 3 Короткошерстные борзые (Short-haired Sighthounds) |
| AKC: | Собака-компаньон (Toy) |
| ANKC: | Группа 1 Собака-компаньон (Toys) |
| СКС: | Группа 5 Собака-компаньон (Toys) |
| КС(UK): | Собака-компаньон (Toy) |
| NZKC: | Собака-компаньон (Toy) |
| UKC: | Собака-компаньон (Companion Breeds) |

Черты породы (по 5-балльной шкале)

| | | | | | |
|--------------------------------|--------------|-----|--------------------------------|-------------------|-----|
| Активность | в доме | 3,3 | Агрессивность | в семье | 1 |
| | на улице | 3,7 | | к чужим | 1,7 |
| Повиновение | дрессировка | 2,7 | | к собакам | 2,5 |
| | чужим | 2,2 | | к кошкам | 1,8 |
| Доминирование | в семье | 1,3 | Поведение в семье | успокаиваемость | 2,8 |
| | над собаками | 2,3 | | требование ласки | 4,7 |
| Защита своей территории | от людей | 1,3 | | возбудимость | 3,8 |
| | от собак | 2,5 | | игривость | 4,2 |
| Общительность | в семье | 4,7 | | чрезмерный лай | 1,5 |
| | с чужими | 3 | Терпимость к детям | срывы в поведении | 1,8 |
| Сосредоточенность | с собаками | 3,5 | | до 4 лет | 3 |
| | в семье | 1,7 | Служебное использование | старше 4 лет | 3,8 |
| | при чужих | 3,2 | | сторож | 2,7 |
| | при собаках | 2,3 | | телохранитель | 1,2 |



ЛЕВХЕН (ЛЬВИНАЯ СОБАЧКА)

Родина и время возникновения: Франция, XVII век; рост 25–33 см, вес 4–8 кг



готовы в любой момент затеять веселую возню с хозяином.

Привлекательные черты: Очаровательный внешний облик, сила, отвага, бесстрашие.

Проблемы со здоровьем: У левхенов могут страдать органы дыхательной и сердечно-сосудистой систем. Нередко отмечаются нарушения костно-мышечного аппарата. Впрочем, большинство заболеваний носит наследственный характер, и для правильного выбора щенка будет целесообразно изучить медицинскую карту его родителей.

Особенности содержания: Левхены хорошо приживаются как в городе, так и в деревне. Им присущи своеволие и упрямство, поэтому процесс дрессировки необыкновенно сложен.

Если в доме уже есть левхен, заводить других домашних животных не слишком рекомендуется: эти собаки – чтобы подчеркнуть свое приоритетное положение в доме – будут постоянно и яростно их атаковать, нимало не смущаясь даже более крупными размерами своих «конкурентов».

Если ваш левхен был специально выстрижен для участия в выставках, он очень уязвим в пла-



не холода. Так что заблаговременно позаботьтесь о теплых вещах для своего пса.

Разное: Средняя продолжительность жизни левхенов составляет около 13–15 лет.

Описание: Эти собаки обладают обманчивым обликом беззащитных созданий, тогда как на деле это сильные животные, характеризующиеся веселым и живым нравом. Их тело покрывает длинная, волнистая, нежная на ощупь шерсть, особенно выраженная вокруг ушей. Окрас шерсти может быть любым. Примечательными особенностями левхенов являются закрученный хвост с кисточкой на конце и маленькие кошачьи лапы. Кроме того, у заводчиков принято выстригать задние ноги и круп, оставляя шерсть лишь на лапах, что делает левхенов весьма зависимыми от холода.

История породы: Точных сведений о происхождении породы нет. Специалисты настаивают на ее (как и других бишонов) среднеземноморском происхождении. Как прежде, так и теперь левхенов используют исключительно в качестве домашних компаньонов.

Игры, развлечения, отдых: Левхены любят подвигаться, так что пусть их сравнительно скромные размеры вас не обманывают! Весьма подходят любые игры на свежем воздухе, продолжительные прогулки. Левхены

ХВОСТ

хвост закрученный, с кисточкой

ШЕРСТЬ

шерсть длинная, густая, волнистая (особенно в районе ушей)

ЛАПЫ

лапы небольшие, кошачьи

НОС

мочка носа под цвет окраса шерсти

НОГИ

передние ноги с тщательно выстриженной шерстью



Классификация

| | |
|---------|--|
| FCI: | — |
| AKC: | — |
| ANKC: | Группа 1 Собака-компаньон (Toys) |
| СКК: | Группа 6 Не спортивные (Non-Sporting Dogs) |
| КС(UK): | Собака-компаньон (Toy) |
| NZKC: | Собака-компаньон (Toy) |
| УКС: | Служебные (Guardian Dogs) |

Черты породы (по 5-балльной шкале)

| | | | | | |
|-------------------------|--------------|---|-------------------------|-------------------|---|
| Активность | в доме | 2 | Агрессивность | в семье | 1 |
| | на улице | 3 | | к чужим | 1 |
| Повиновение | дрессировка | 5 | | к собакам | 1 |
| | чужим | 5 | | к кошкам | 1 |
| Доминирование | в семье | 1 | Поведение в семье | успокаиваемость | 5 |
| | над собаками | 1 | | требование ласки | 5 |
| Защита своей территории | от людей | 1 | | возбудимость | 4 |
| | от собак | 1 | | игривость | 3 |
| Общительность | в семье | 5 | | чрезмерный лай | 3 |
| | с чужими | 4 | Терпимость к детям | срывы в поведении | 1 |
| Сосредоточенность | с собаками | 4 | | до 4 лет | 2 |
| | в семье | 1 | Служебное использование | старше 4 лет | 4 |
| | при чужих | 1 | | сторож | 5 |
| | при собаках | 1 | | телохранитель | 1 |

ЛЕЙКЛЕНД-ТЕРЬЕР

Родина и время возникновения: Великобритания, XVIII век; рост 33–38 см, вес 7–8 кг



многого прародителя называют староанглийского черно-подпалого терьера. Фермеры выводили лейкленд-терьеров для защиты овчарен от нападения хищников. Также их активно использовали для охоты. Мужество и отвага лейкленд-терьеров, без колебаний атаковывавших животных гораздо крупнее себя, давно уже вошли в легенду. Сегодня этих собак, численность которых, увы, невелика, знают как замечательных и надежных компаньонов.

Игры, развлечения, отдых: Лейкленд-терьер идеально подходит хозяину, предпочитающему активный образ жизни и отличающемуся терпением, позволяющим мириться с упрямым и неподатливым характером своего пса.

Привлекательные черты: Мужество, сила, отвага, все качества подружейной собаки и домашнего компаньона, а также сторожа.

Проблемы со здоровьем: У лейкленд-терьеров нередко отмечаются случаи дисплазии тазобедренных и локтевых суставов.

Особенности содержания: Если вы намерены превратить своего лейкленд-те-



рьера в хорошего домашнего компаньона, лучше запаситесь терпением! У особей данной породы индивидуальный и упрямый характер нередко возмущает над командами хозяина, что проявляется в открытом неповиновении. Серьезная систематическая дрессировка, ранняя социализация, безусловно, принесут свои плоды.

Лейкленд-терьеры обладают уникальным шерстным покровом, позволяющим прекрасно чувствовать себя как в жару, так и в холод. Выгуливая, никогда не спускайте их с поводка, особенно на спортивных площадках, где есть и другие собаки помимо вашей: лейкленд-терьеров отличает исключительно агрессивное отношение к собакам, и если вовремя не позаботиться, то ужасная драка неизбежна!

Разное: Те, кто используют лейкленд-терьеров на охоте, хорошо знают, насколько безжалостно относятся лейкленд-терьеры к преследуемому им зверям. И то, что они, не раздумывая, бросаются на более крупных животных, также указывает, какие цели ставили перед собой заводчики породы.

Лейкленд-терьеры характеризуются повышенной возбудимостью.

Средняя продолжительность жизни лейкленд-терьеров составляет около 13–15 лет.



Описание: Невероятно подвижные собаки, отличающиеся храбрым нравом. Тело покрывает густая и жесткая, слегка вьющаяся шерсть. Основные окрасы: пшеничный, рыжий, рыжий с проседью, рыже-черный, рыже-голубой, черный. Характерной деталью является также удерживаемый практически вертикально хвост.

История породы: Точных сведений о происхождении породы нет. В качестве воз-

ГЛАЗА

глаза темные, с пристальным взглядом

ХВОСТ

хвост, удерживаемый в вертикальном положении

УШИ

уши, свисающие вперед

ЧЕЛЮСТИ

челюсти мощные, прикрытые длинными усами

БОРОДА

борода курчавая, умеренной величины

ШЕРСТЬ

шерсть густая, жестковатая на ощупь

НОГИ

передние ноги прямые, сильные

Классификация

| | |
|----------------|---|
| FCI: | Группа 3 Секция 1 Терьеры большие и средние (Large and medium-sized Terriers) |
| AKC: | Терьеры (Terrier) |
| ANKC: | Группа 2 Терьеры (Terrier) |
| СКС: | Группа 4 Терьеры (Terrier) |
| КС(ЮК): | Терьеры (Terrier) |
| NZKC: | Терьеры (Terrier) |
| УКС: | Терьеры (Terriers) |

Черты породы (по 5-балльной шкале)

| | | | | | |
|--------------------------------|--------------|-----|--------------------------------|-------------------|-----|
| Активность | в доме | 4,3 | Агрессивность | в семье | 1,5 |
| | на улице | 4,3 | | к чужим | 2,3 |
| | дрессировка | 2,8 | | к собакам | 3,5 |
| Повиновение | чужим | 3,3 | | к кошкам | 3 |
| | в семье | 2,3 | Поведение в семье | успокаиваемость | 3,8 |
| Доминирование | над собаками | 3,8 | | требование ласки | 3 |
| | от людей | 2,3 | | возбудимость | 4,8 |
| Защита своей территории | от собак | 3,5 | | игривость | 5 |
| | в семье | 4,8 | | чрезмерный лай | 3,3 |
| Общительность | с чужими | 3,8 | Терпимость к детям | срывы в поведении | 2,5 |
| | с собаками | 2,8 | | до 4 лет | 4 |
| Сосредоточенность | в семье | 2,3 | Служебное использование | старше 4 лет | 4,3 |
| | при чужих | 2,8 | | сторож | 3,8 |
| | при собаках | 2,3 | | телохранитель | 2,3 |

ЛЕОНБЕРГЕР

Родина и время возникновения: Германия, XIX век; рост 65–80 см, вес 34–50 кг



Привлекательные черты: Мощная сила, обаятельный внешний облик, привязанность к семье хозяина, исключительное дружелюбие, желание угодить хозяину, снисходительное отношение к незнакомым людям и другим собакам – вот далеко не полный ряд достоинств, присущих леонбергерам.

Проблемы со здоровьем: Наиболее часто имеет место дисплазия тазобедренных суставов. Кроме того, учитывая гигантские размеры леонбергера, следует принять во внимание его склонность быстро набирать вес и не перекармливать. Достаточно редко у леонбергеров также встречаются: размягчение костей, патология развития век. Помните, что эти собаки очень чувствительны к анестезии (во избежание неприятностей целесообразно прибегнуть к изофлюрану).



Описание: Леонбергер – гигантских размеров красивая собака, славящаяся своим дружелюбным характером. Тело леонбергера покрыто гладкой, слегка волнистой, густой шерстью. Наиболее распространенные окрасы: желто-золотистый, красно-коричневый.

История породы: Некий Генрих Эссиг, мэр немецкого города Леонберг, занимался разведением собак. Его мечтой было вывести собаку со внешностью льва (изображение льва содержалось на гербе Леонберга). Эссиг скрестил ландсира, ньюфаундленда, сенбернара и пиренейскую горную собаку. Результатом этого фантастического скрещивания явилась современная порода леонбергеров. Как и прежде, так и теперь этих собак успешно используют в качестве компаньонов.

Игры, развлечения, отдых: Леонбергер – очень мощная собака. Поэтому ей необходимо как можно больше двигаться. Приветствуются любые активные игры, предпочтительнее на свежем воздухе. Кроме того, леонбергеры – потрясающие пловцы! Их не вытаскивать из воды даже в самую холодную погоду.



Особенности содержания: Рекомендуется раннее начало дрессировок. Впрочем, стоит заметить, что леонбергеры тренируются с удовольствием и в процессе дрессуры, как правило, не возникает проблем. Леонбергерам необходимы частые и продолжительные прогулки. Их шерсть хотя и не сильно линяет, но требует тщательного ухода; это касается и когтей. Старайтесь как можно чаще прочищать своим подопечным уши.

Разное: Для леонбергеров в плане содержания настоятельно рекомендуется хорошо огороженное пространство.

Леонбергерам присущ талант удивительно нежного и ласкового обращения с детьми, с которыми они всегда готовы играть.

Их средняя продолжительность жизни составляет около 9–11 лет.



ГЛАЗА
коричневые дружелюбные глаза

ШЕРСТЬ
гладкая, густая, слегка волнистая шерсть

ХВОСТ
пушистый, свисающий вниз хвост

УШИ
уши одинаковой ширины и длины

ПЕРЕДНИЕ НОГИ
широко поставленные, крепкостные передние ноги

ЛАПЫ
широкие лапы с круглой формы

ПАЛЬЦЫ
межпальцевые перепонки

Классификация

| | |
|----------------|--|
| FCI: | Группа 6 Секция 1 Гончие (Scenthounds) |
| AKC: | – |
| ANKC: | Группа 6 Вспомогательная (Utility) |
| СКС: | Группа 3 Рабочие (Working Dogs) |
| КС(УК): | Рабочие (Working) |
| NZKC: | Вспомогательная группа (Utility) |
| UKC: | – |

Черты породы (по 5-балльной шкале)

| | | | | | |
|--------------------------------|--------------|-----|--------------------------------|-------------------|-----|
| Активность | в доме | 3 | Агрессивность | в семье | 1 |
| | на улице | 3,3 | | к чужим | 1 |
| Повиновение | дрессировка | 4,3 | | к собакам | 2,7 |
| | чужим | 4 | | к кошкам | 1,7 |
| Доминирование | в семье | 2 | | успокаиваемость | 4,3 |
| | над собаками | 3,3 | | требование ласки | 4,3 |
| Защита своей территории | от людей | 3,3 | Поведение в семье | возбудимость | 2,3 |
| | от собак | 4 | | игривость | 4,3 |
| Общительность | в семье | 4,7 | | чрезмерный лай | 1,7 |
| | с чужими | 4,7 | | срывы в поведении | 2 |
| Сосредоточенность | с собаками | 3,3 | Терпимость к детям | до 4 лет | 4,7 |
| | в семье | 1,7 | | старше 4 лет | 4,7 |
| | при чужих | 2,3 | Служебное использование | сторож | 4,7 |
| | при собаках | 2,3 | | телохранитель | 2,7 |

ЛХАСА АПСО

Родина и время возникновения: Тибет, Античность; рост 25–28 см, вес 6–7 кг



Описание: Лхаса апсо – небольшие очаровательные собаки, отличающиеся пронзительным громким лаем и невероятной красоты шерстным покровом. Длинная, густая, прямая шерсть покрывает все тело лхаса апсо, закрывает глаза.

Наиболее распространенные окрасы: белый, золотистый, темно-серый, коричневый, черный, двухцветный.

История породы: Данная порода развилась ранее только на территории Тибета. Этим собак можно было встретить как при дворе императора, так и в жилищах состоятельных людей. На Запад лхаса апсо попали в 1927 году, и их первоначально посчитали представителями линий тибетских терьеров или ши-тцу. Лишь к 1934 году были разработаны самостоятельные стандарты для каждой из этих пород.

Привлекательные черты: Пронзительный лай лхаса апсо давным-давно обеспечил им признание как несравненным сторожам. Если попытаться буквально перевести название породы, то у нас получится: «волосатая лающая собака».

Проблемы со здоровьем: Иногда отмечаются случаи дисплазии бедренных суставов. При перегреве (очень редко) возникают поражения кожи (дерматиты).

Особенности содержания: Эти собаки не годятся для неопытных владельцев. Если они чем-то заняты, их не рекомендуется отвлекать. Они очень требовательны и отличаются упрямством и волевыми качествами. В процессе тренировок категорически запрещается прибегать к жестким методам,

кричать на них, так как это приведет к тому, что лхаса апсо наотрез откажется выполнять какие-либо команды.

Лхаса апсо агрессивна по отношению к незнакомым. Показана ранняя социализация, особенно если в доме есть дети и другие домашние животные.

Особое внимание необходимо уделять шерстному покрову. Показано регулярное (ежедневное) расчесывание.

Если неожиданно коснуться лхаса апсо, она может укусить.

Разное: Собакам этой породы необходимы постоянные тренировки.

При выборе щенка лхаса апсо не следует топтаться: присмотритесь как следует и не оттаптывайте свой выбор на собаках, отличающихся буйством нрава и т. д.

Средняя продолжительность жизни лхаса апсо составляет 12–14 лет.

НОС

небольшая черная мочка носа

ГОЛОВА

голова покрыта длинной густой шерстью

ГЛАЗА

темные, скрытые шерстью глаза

ТУЛОВИЩЕ

туловище покрыто густой, прямой шерстью

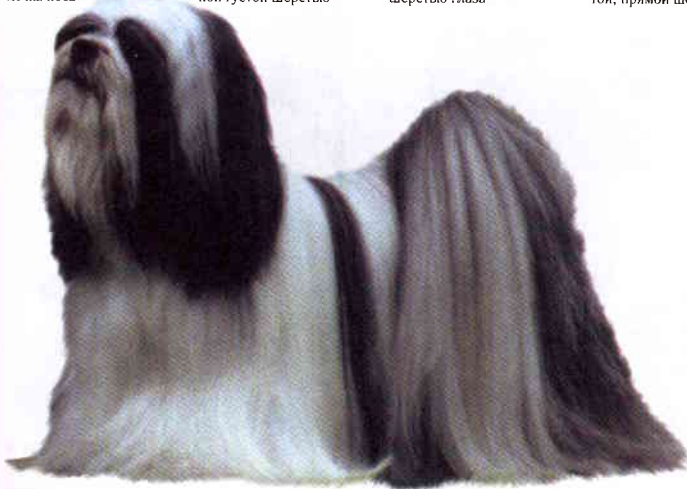

Классификация

| | |
|----------------|---|
| FCI: | Группа 9 Секция 5 Тибетские породы (Tibetan breeds) |
| AKC: | Не спортивные (Non-Sporting) |
| ANKC: | Группа 7 Не спортивные (Non-Sporting) |
| СКС: | Группа 6 Не спортивные (Non-Sporting Dogs) |
| КС(УК): | Вспомогательная группа (Utility) |
| NZKC: | Не спортивные (Non-Sporting) |
| UKC: | Собака-компаньон (Companion Breeds) |

Черты породы (по 5-балльной шкале)

| | | | | | | | |
|--------------------------------|--------------|---|-----|--------------------------------|-------------------|---|-----|
| Активность | в доме | ■ | 3,1 | Агрессивность | в семье | ■ | 3,2 |
| | на улице | ■ | 3,1 | | к чужим | ■ | 3,6 |
| Повиновение | дрессировка | ■ | 2,7 | | к собакам | ■ | 3,4 |
| | чужим | ■ | 3,2 | | к кошкам | ■ | 2,9 |
| Доминирование | в семье | ■ | 3,5 | | успокаиваемость | ■ | 3 |
| | над собаками | ■ | 3,7 | | требование ласки | ■ | 3,6 |
| Защита своей территории | от людей | ■ | 4,1 | Поведение в семье | возбудимость | ■ | 4,5 |
| | от собак | ■ | 4,2 | | игривость | ■ | 3,5 |
| Общительность | в семье | ■ | 4,1 | | чрезмерный лай | ■ | 3,4 |
| | с чужими | ■ | 2,3 | | срывы в поведении | ■ | 2,2 |
| Сосредоточенность | с собаками | ■ | 2,7 | Терпимость к детям | до 4 лет | ■ | 2,2 |
| | в семье | ■ | 2,4 | | старше 4 лет | ■ | 2,8 |
| | при чужих | ■ | 3,1 | Служебное использование | сторож | ■ | 4,4 |
| | при собаках | ■ | 2,8 | | телохранитель | ■ | 2,8 |

МАЛЫЙ ВАНДЕЙСКИЙ БАССЕТ-ГРИФФОН

Родина и время возникновения: Франция, XVIII век; рост 34–38 см, вес 14–18 кг



Описание: Симпатичные и жизнерадостные собаки, предпочитающие всеми силами завоевывать расположение своих хозяев. Их тело покрыто густой, длинной и слегка жестковатой шерстью. Основные окрасы: белый, оранжево-белый, трехцветный. Упомянем также глубокую грудь и длинные, свисающие уши наряду с короткими, но крепкими ногами.

История породы: Изначально особи данной породы обитали в Вандее (Франция). Официальная регистрация стандарта была осуществлена в 1947 году известным заводчиком Абелем Дезами. Традиционно использовавшиеся для травли зайцев, малые бассет-гриффы сегодня служат не только подружними собаками, но и успешно справляются с обязанностями домашних компаньонов.

Игры, развлечения, отдых: Эти собаки невероятно сильны и энергичны. Им требуется повышенный объем физических упражнений. Они любят охотиться, участвовать в дальних прогулках и сложных походах. Благодаря надежному шерстному покрову им нипочем любые холода; на солнце они ощущают себя

также комфортно. На улице бассет-гриффы несравненно активнее, чем в помещении.

Привлекательные черты: Бодрый, жизнерадостный, игривый нрав, отсутствие агрессивности по отношению к другим собакам и прочим домашним животным, повиновение хозяину, умение играть с детьми.

Проблемы со здоровьем: В основном малые бассет-гриффы страдают от заболеваний костно-мышечного аппарата. Приобретать щенка рекомендуется только у признанных заводчиков породы.

Особенности содержания: Прежде всего заметим, что одновременно заводить двух или трех щенков малого бассет-грифона категорически не рекомендуется! Эти животные очень ревнуют своих хозяев и непременно переругаются, лишь бы заслужить дополнительное внимание со стороны хозяина.

Дрессировку и социализацию необходимо начинать с раннего возраста. Помните, что бассет-грифонам требуется значительный объем физических нагрузок.

Условия мегаполиса вполне пригодны для существования этих собак. Позаботьтесь о продолжительных прогулках.



Еще одной обязанностью хозяев является тщательный уход за шерстным покровом своих питомцев. Показано ежедневное тщательное расчесывание.

Во избежание срывов в поведении проводите со своим псом больше времени.

Разное: Средняя продолжительность жизни малых вандейских бассет-гриффов составляет около 12–13 лет.

УШИ

уши, свисая, достигают середины груди

ГЛАЗА

глаза темные, большие, со спокойным и дружелюбным взглядом

ЧЕРЕП

череп выпуклый, продолговатый, не слишком широкий

ШЕРСТЬ

шерсть густая, длинная, жестковатая на ощупь

ШЕЯ

шея мощная, короткая

ГРУДЬ

грудь глубокая, широкая, защищенная густой шерстью



НОГИ

ноги короткие, но очень сильные

Классификация

| | |
|----------------|--|
| FCI: | Группа 2 Секция 2 Молоссы (Molossoid breeds) |
| AKC: | Охотничьи (Hound) |
| ANKC: | Группа 4 Охотничьи (Hounds) |
| СКК: | Группа 2 Охотничьи (Hounds0) |
| КС(УК): | Охотничьи (Hounds) |
| NZKC: | Охотничьи (Hound) |
| УКС: | Охотничьи (Scenthound Breeds) |

Черты породы (по 5-балльной шкале)

| | | | | | |
|--------------------------------|--------------|-----|--------------------------------|-------------------|-----|
| Активность | в доме | 2 | Агрессивность | в семье | 1 |
| | на улице | 4 | | к чужим | 1,6 |
| Повиновение | дрессировка | 2,7 | | к собакам | 2,3 |
| | чужим | 3 | | к кошкам | 3,4 |
| Доминирование | в семье | 1,7 | Поведение в семье | успокаиваемость | 3,4 |
| | над собаками | 2 | | требование ласки | 3,7 |
| Защита своей территории | от людей | 2,3 | | возбудимость | 3,4 |
| | от собак | 2,3 | | игривость | 3 |
| Общительность | в семье | 4,6 | | чрезмерный лай | 2 |
| | с чужими | 3,4 | Терпимость к детям | срывы в поведении | 3 |
| Сосредоточенность | с собаками | 3,7 | | до 4 лет | 3,3 |
| | в семье | 1,7 | Служебное использование | старше 4 лет | 3,6 |
| | при чужих | 2 | | сторож | 3 |
| | при собаках | 2 | | телохранитель | 2 |

МАЛЬТЕЗЕ (МАЛЬТИЙСКИЙ БИШОН)

Родина и время возникновения: Средиземноморье, Античность; рост 20–25 см, вес 2–3 кг



Описание: Мальтезе – нежные и чувствительные небольшие собаки, чье тело покрывает густая, ослепительно белая шерсть с оттенком цвета слоновой кости. У мальтезе также огромные, слегка выпуклые глаза.

История породы: Точных сведений о происхождении породы нет. Принято считать, что на острове Мальта еще 2000 лет тому назад обитали собаки, породу которых впоследствии стали

называть мелита (в честь острова – таково было древнее название Мальты). Судя по всему, эти собаки могли явиться прародителями современной породы мальтезе. Специалисты полагают, что в процессе образования породы, несомненно, принимали участие маленькие спаниели и той-пудели. Как прежде, так и теперь мальтезе используют в качестве компаньонов.

Игры, развлечения, отдых: Мальтезе очень изобретательны и игривы. В силу своих небольших размеров они легко могут превратить квартиру в комфортабельный полигон для своих забав. Эти собачки просто обожают физические упражнения.

Привлекательные черты: Мальтезе необыкновенно добродушны и нежны в отношении хозяина и членов его семьи. Особенно ласковы они с детьми. Мальтезе смертельно зависит от внимания хозяина: если не уделять ей достаточного внимания и подолгу оставлять в одиночестве, сердце этой собачки не выдержит! Мальтезе, следует заметить, достаточно спокойно воспринимает незнакомых людей и других собак.

Проблемы со здоровьем: Наиболее часто регистрируются нарушения зрения, поражения зубов и десен, а также гипопигментация.

Учтите, что в рационе вашей собаки непременно должна присутствовать изрядная толика сухого корма; в противном случае пищеварение у мальтезе может расстроиться. В заключение добавим, что мальтезе предрасположены к бронхиальной астме. При выборе щенка будьте внимательны, не торопитесь и как следует изучите медицинскую карту родителей.

Особенности содержания: Мальтезе необходимы достаточная активность и ваше внимание.

Отдельного упоминания заслуживает роскошная шерсть этих удивительных животных. Поскольку собака практически не линяет, возникает серьезная вероятность образования колтунов. Во избежание этого рекомендуется ежедневное тщательное расчесывание.

Разное: Средняя продолжительность жизни мальтезе составляет около 14 лет.

УШИ

уши покрыты длинной густой шерстью

ГЛАЗА

крупные, темные, несколько выпуклые глаза круглой формы

ХВОСТ

изогнутый в сторону хвост



ШЕРСТЬ

длинная, обильная и тяжелая шерсть с характерным блеском



Классификация

| | |
|---------|--|
| FCI: | Группа 9 Секция 1 Бишоны и родственные породы (Bichons and related breeds) |
| AKC: | Собака-компаньон (Toy) |
| ANKC: | Группа 1 Собака-компаньон (Toys) |
| СКС: | Группа 5 Собака-компаньон (Toys) |
| КС(UK): | Собака-компаньон (Toy) |
| NZKC: | Собака-компаньон (Toy) |
| UKC: | Собака-компаньон (Companion Breeds) |

Черты породы (по 5-балльной шкале)

| | | | | | | | |
|-------------------------|--------------|---|-----|-------------------------|-------------------|---|-----|
| Активность | в доме | ■ | 3,3 | Агрессивность | в семье | ■ | 1,3 |
| | на улице | ■ | 2,9 | | к чужим | ■ | 1,4 |
| Повиновение | дрессировка | ■ | 3,4 | | к собакам | ■ | 1,8 |
| | чужим | ■ | 3,5 | | к кошкам | ■ | 1,8 |
| Доминирование | в семье | ■ | 1,9 | Поведение в семье | успокаиваемость | ■ | 3,9 |
| | над собаками | ■ | 2,2 | | требование ласки | ■ | 4,3 |
| Защита своей территории | от людей | ■ | 2,1 | | возбудимость | ■ | 4,2 |
| | от собак | ■ | 1,8 | | игривость | ■ | 4,3 |
| Общительность | в семье | ■ | 4,8 | | чрезмерный лай | ■ | 2,5 |
| | с чужими | ■ | 3,8 | | срывы в поведении | ■ | 1,3 |
| | с собаками | ■ | 3,4 | Терпимость к детям | до 4 лет | ■ | 3 |
| | в семье | ■ | 1,3 | | старше 4 лет | ■ | 3,7 |
| Сосредоточенность | при чужих | ■ | 2,2 | Служебное использование | сторож | ■ | 4 |
| | при собаках | ■ | 2,7 | | телохранитель | ■ | 1,2 |

МАНЧЕСТЕРСКИЙ ТЕРЬЕР

Родина и время возникновения: Великобритания, XVI век; рост 38—41 см, вес 5—10 кг



Описание: Атлетически сложенные собаки, отличающиеся веселым, хотя и вспыльчивым нравом. Тело покрыто очень короткой, густой, жесткой на ощупь, блестящей шерстью черно-подпалого окраса. Выделяется также спина несколько изогнутой формы и V-образные уши.

История породы: Точных сведений о происхождении породы нет. В качестве наиболее вероятных ее прародителей принято рассматривать черно-подпалых терьеров. В XIX веке Джон Халм, заводчик из Манчестера, решил скрестить их с уиппетами. Результатом скрещивания явилась современная порода манчестерских терьеров, славящихся силой и скоростными данными. Первоначально их использовали для охоты на кроликов и крыс, но сегодня довольно-таки немногочисленные представители породы успешно проявляют себя в качестве домашних компаньонов.

Игры, развлечения, отдых: Это активные собаки, любящие подвигаться. Условия мегаполиса им вполне подходят. Будут также весьма уместны частые и продолжительные

прогулки. Для упражнений вполне годится любая спортивная площадка.

Привлекательные черты: Живой и веселый нрав, физические качества, бесстрашие, готовность в любой момент прийти на выручку хозяину.

Проблемы со здоровьем: Породу в целом характеризует неплохое здоровье. В ряде случаев возможна дисплазия тазобедренных и локтевых суставов.

Особенности содержания: У манчестерских терьеров всегда имеют место проблемы в плане дрессировки. Их индивидуальные качества зачастую мешают им выполнять команды хозяина. Кроме того, исключительно вспыльчивый нрав может привести к тому, что, устав или заскучав, эти терьеры вообще откажутся повиноваться.

Они невероятно агрессивны по отношению к другим собакам, и, выгуливая, никогда не спускайте их с поводка.

Шерсть манчестерских терьеров практически не требует ухода, но оставляет их беззащитными перед холодами. Поэтому заблаговременно позаботьтесь о комбинезоне для вашего пса.



Разное: Средняя продолжительность жизни манчестерских терьеров составляет около 13—15 лет.

МОРДА

морда клиновидной формы

УШИ

уши небольшие, V-образной формы; висят на хрящях

СПИНА

спина изогнутая

ГЛАЗА

глаза сравнительно небольшие, темные, выпуклые

ШЕРСТЬ

шерсть густая, короткая, жесткая на ощупь, блестящая

НОГИ

передние ноги прямые, длинные

ХВОСТ

хвост длинный, сужающийся к концу



Классификация

| | |
|----------------|--|
| FCI: | Группа 9 Секция 1 Бишоны и родственные породы (Bichons and related breeds) |
| AKC: | Собака-компаньон (Toy) |
| ANKC: | Группа 1 Собака-компаньон (Toys) |
| СКК: | Группа 5 Собака-компаньон (Toys) |
| КС(UK): | Собака-компаньон (Toy) |
| NZKC: | Собака-компаньон (Toy) |
| UKC: | Собака-компаньон (Companion Breeds) |

Черты породы (по 5-балльной шкале)

| | | | | | |
|--------------------------------|--------------|-----|--------------------------------|-------------------|-----|
| Активность | в доме | 4 | Агрессивность | в семье | 1 |
| | на улице | 4 | | к чужим | 1,2 |
| Повиновение | дрессировка | 2,7 | | к собакам | 1,2 |
| | чужим | 3 | | к кошкам | 2 |
| Доминирование | в семье | 2 | Поведение в семье | успокаиваемость | 3,5 |
| | над собаками | 3,3 | | требование ласки | 4 |
| Защита своей территории | от людей | 3,5 | | возбудимость | 4 |
| | от собак | 4 | | игривость | 4 |
| Общительность | в семье | 4,7 | | чрезмерный лай | 2,5 |
| | с чужими | 3,7 | | срывы в поведении | 2 |
| | с собаками | 3,9 | Терпимость к детям | до 4 лет | 4 |
| Сосредоточенность | в семье | 1,2 | | старше 4 лет | 4 |
| | при чужих | 1,8 | Служебное использование | сторож | 4 |
| | при собаках | 1,5 | | телохранитель | 3 |

МАСТИНО НАПОЛЕТАНО

Родина и время возникновения: Италия, Античность; рост 65–75 см, вес 50–68 кг

История породы: Точных сведений о происхождении породы нет. В качестве наиболее вероятных прародителей фигурируют римские бойцовые собаки, а также боевые и цирковые мастифы, попавшие в Рим из Греции, куда они пришли, сопровождая войска Александра Македонского, возвращавшиеся из Азиатского похода. Процветая какое-то время, порода впоследствии начала угасать. Ее возрождение состоялось благодаря усилиям заводчика-непрофессионала Пьеро Скандиани. Первоначально использовавшиеся для охраны домашнего скота и собачьих боев, сегодня мастино наполетано – признанные компаньоны. Их также задействуют в охранных целях.

Игры, развлечения, отдых: Мастино наполетано – по причине своих огромных размеров – не слишком предрасположены к активным играм. Зато они никогда не откажутся погулять. Гуляют они в любую погоду и подолгу.

Привлекательные черты: Обаятельный внешний вид, надежность, сила, все качества настоящего компаньона.

Проблемы со здоровьем: У особей данной породы регистрируются поражения дыха-



тельной, сердечно-сосудистой и костно-мышечной систем. Могут возникать дерматиты, имеющие аллергическую природу.

Особенности содержания: Город – не для этих собак! Комфортнее всего (и заметьте, полезней!) им будет жить в условиях сельской местности.

К дрессировке необходимо приступать с самого раннего возраста. Показана столь же ранняя социализация.

Будьте готовы к неряшливости вашего питомца. «Манеры» во время еды у этих собак напроць отсутствуют!

Выгуливая мастино наполетано, проявите твердую волю и ни за что не спускайте его с поводка.

Разное: Средняя продолжительность жизни мастино наполетано составляет около 9–11 лет.



Описание: Это внушительные и могучие собаки, из которых получаются идеальные сторожа. Тело покрывает густая, короткая, гладкая шерсть. Наиболее распространенные окрасы: черный, коричневый, тигровый, красного дерева, голубой, серый. Примечательная деталь: холка заметно выступает над линией спины. Заслуживает упоминания морда с выраженной складчатостью кожи и толстыми, крепкими и тяжелыми верхними губами.

УШИ
специально купированные уши

ХОЛКА
возвышающаяся над линией спины холка

ГУБЫ
толстые и тяжелые верхние губы

ГРУДНАЯ КЛЕТКА
глубокая грудная клетка

БЕДРА
длинные мускулистые бедра

ПЕРЕДНИЕ НОГИ
мощные передние ноги

ШЕРСТЬ
густая, короткая, гладкая шерсть



Классификация

| | |
|----------------|--|
| FCI: | Группа 2 Секция 2 Молоссы (Molossoid breeds) |
| AKC: | Рабочие (Working) |
| ANKC: | Группа 6 Вспомогательная (Utility) |
| СКС: | – |
| КС(УК): | Рабочие (Working) |
| NZKC: | Вспомогательная группа (Utility) |
| УКС: | Служебные (Guardian) |

Черты породы (по 5-балльной шкале)

| | | | | | |
|--------------------------------|--------------|-----|--------------------------------|-------------------|-----|
| Активность | в доме | 1,8 | Агрессивность | в семье | 1,2 |
| | на улице | 2,5 | | к чужим | 2,4 |
| Повиновение | дрессировка | 3,7 | | к собакам | 2,8 |
| | чужим | 3,9 | | к кошкам | 1,6 |
| Доминирование | в семье | 1,7 | Поведение в семье | успокаиваемость | 4,5 |
| | над собаками | 2,8 | | требование ласки | 4,5 |
| Защита своей территории | от людей | 2,6 | | возбудимость | 2,9 |
| | от собак | 3,1 | | игривость | 3,8 |
| Общительность | в семье | 4,7 | | чрезмерный лай | 1,6 |
| | с чужими | 3,1 | Терпимость к детям | срывы в поведении | 2,2 |
| | с собаками | 2,6 | | до 4 лет | 3,8 |
| Сосредоточенность | в семье | 1,1 | | старше 4 лет | 4,2 |
| | при чужих | 2,1 | Служебное использование | сторож | 4,5 |
| | при собаках | 2 | | телохранитель | 3 |

МИТТЕЛЬШНАУЦЕР (СТАНДАРТНЫЙ ШНАУЦЕР)

Родина и время возникновения: Германия, Средние века; рост 40–50 см, вес 14,5–15,5 кг



Игры, развлечения, отдых: Миттельшнауцеры гораздо комфортнее чувствуют себя на открытом пространстве. Им необходим активный образ жизни.

Привлекательные черты: Миттельшнауцеры с любовью относятся к семье, стараясь стать полноценными ее членами. Они быстро усваивают новые навыки, их легко дрессировать. Всегда подчиняются командам хозяина. Они достаточно общительны с незнакомыми людьми и другими собаками, редко проявляют агрессию. Миттельшнауцеров можно без опаски оставить играть с детьми (правда, старшего возраста).

Проблемы со здоровьем: Чаще всего встречаются артриты плечевых и тазобедренных суставов.

Особенности содержания: В силу серьезного и независимого нрава миттельшнауцеры могут с недоверием воспринять усилия непрофессиональных дрессировщиков и отказаться повиноваться. Они нередко требуют к себе повышенного внимания. Если их надолго оставлять в одиночестве, миттельшнауцеры становятся беспокойными и поднимают возню.



Разное: Миттельшнауцеров до сих пор используют в ряде мест как замечательных пастуших собак.

На охоте миттельшнауцеры одинаково легко приносят дичь – как упавшую на землю, так и оказавшуюся в воде.

Средняя продолжительность жизни миттельшнауцеров составляет около 12–14 лет.

ХВОСТ

высоко посаженный хвост

ШЕРСТЬ

грубая густая шерсть

УШИ

полустоячие, свисающие по бокам головы уши

ГОЛОВА

крепкая голова продолговатой формы



МОРДА, ПОДБОРОДОК
морда и подбородок покрыты длинной шерстью

ПОДГРУДОК
широкий подгрудок ниже локтей

ЛАПЫ
изящные, короткие лапы округлой формы

БЕДРА

мускулистые бедра

Классификация

| | |
|----------------|---|
| FCI: | Группа 2 Секция 1 Пинчеры и шнауцеры (Pinscher and Schnauzer) |
| AKC: | Рабочие (Working) |
| ANKC: | Группа 6 Вспомогательная (Utility) |
| СКС: | Группа 3 Рабочие (Working) |
| КС(УК): | Вспомогательная группа (Utility) |
| NZKC: | Вспомогательная группа (Utility) |
| УКС: | Рабочие (Working) |

Черты породы (по 5-балльной шкале)

| | | | | | |
|--------------------------------|--------------|-----|--------------------------------|-------------------|-----|
| Активность | в доме | 3,1 | Агрессивность | в семье | 1,7 |
| | на улице | 4,1 | | к чужим | 2,4 |
| | дрессировка | 4,3 | | к собакам | 2,9 |
| Повиновение | чужим | 4,3 | Поведение в семье | к кошкам | 2,1 |
| | в семье | 2,4 | | услаживаемость | 4,1 |
| Доминирование | над собаками | 2,4 | | требование ласки | 4 |
| | от людей | 2,7 | | возбудимость | 3,9 |
| Защита своей территории | от собак | 3,9 | | игривость | 4,4 |
| | в семье | 4,7 | Терпимость к детям | чрезмерный лай | 2,6 |
| Общительность | с чужими | 3,9 | | срывы в поведении | 2 |
| | с собаками | 2,9 | | до 4 лет | 3,6 |
| Сосредоточенность | в семье | 1,4 | Служебное использование | старше 4 лет | 4,1 |
| | при чужих | 2,4 | | сторож | 3,9 |
| | при собаках | 2,7 | | телохранитель | 2,1 |

МОПС

Родина и время возникновения: Китай, Античность; рост 25—28 см, вес 6—8 кг



Описание: Невероятно воинственные и драчливые собачки с весьма необычной внешностью. Коренастое тело покрывает густая и гладкая шерсть. Основные окрасы: серебристый, палевый (абрикосовый), черный. Характерные особенности: морщинистая короткая морда, хвост завитком, темные и выпуклые глаза.

История породы: Точных сведений о происхождении породы нет. Прародителями

ее считаются миниатюрные мастифы, которых держали буддийские монахи еще 2400 лет тому назад. В Европу особи данной породы попали в XVI веке с кораблями купцов. Эти своеобразные собачки моментально стали любимыми животными аристократического сословия. В наши дни они считаются идеальными домашними компаньонами и отличными сторожами.

Игры, развлечения, отдых: Эти энергичные и веселые создания обожают участвовать в активных играх, требующих сообразительности, выносливости и силы. Они умеют драться, только не очень любят это занятие. Агрессивные молсы – большая редкость.

Привлекательные черты: Веселый, живой и забавный характер, преданность хозяину, твердая воля, энергичный нрав, решительность, выносливость, умение играть с детьми.

Проблемы со здоровьем: У молсов имеют место заболевания органов дыхания, сердечно-сосудистой системы, костно-мышечного аппарата. Выбирая щенка, обязательно изучите медицинскую карту родителей.

Особенности содержания: Молсы – невероятные индивидуалисты, они своенвольны,

упрямы. Все эти качества создают немало препятствий для успешной дрессировки.

Тем не менее молсы очень привязаны и преданны своим хозяевам; в сочетании с их веселым и забавным нравом это делает их замечательными домашними компаньонами.

Молсы неплохо чувствуют себя в городе. Их необходимо регулярно выгуливать, беречь от попадания прямых солнечных лучей.

Шерсть молсов практически не требует ухода.

Разное: Средняя продолжительность жизни молсов составляет около 13–15 лет.

УШИ
небольшие, тонкие,
высоко посаженные
уши

МОРДА
короткая, морщинистая
морда

ТЕЛО
короткое, коренастое
тело

**ПЕРЕДНИЕ И
ЗАДНИЕ НОГИ**
сильные прямые
ноги

ГЛАЗА
крупные, темные,
выпуклые глаза

СПИНА
широкая спина

ХВОСТ
хвост, образующий
тугой завиток

ШЕРСТЬ
гладкая и мягкая
шерсть



Классификация

| | |
|----------------|---|
| FCI: | Группа 9 Секция 11 Бишоны и родственные породы (Bichons and related breeds) |
| AKC: | Собака-компаньон (Toy) |
| ANKC: | Группа 1 Собака-компаньон (Toys) |
| СКК: | Группа 5 Собака-компаньон (Toys) |
| КС(UK): | Собака-компаньон (Toy) |
| NZKC: | Собака-компаньон (Toy) |
| УКС: | Собака-компаньон (Companion Breeds) |

Черты породы (по 5-балльной шкале)

| | | | | | | | |
|--------------------------------|--------------|---|-----|--------------------------------|-------------------|---|-----|
| Активность | в доме | ■ | 2,7 | Агрессивность | в семье | ■ | 1,2 |
| | на улице | ■ | 3,2 | | к чужим | ■ | 1,3 |
| Повиновение | дрессировка | ■ | 3,1 | | к собакам | ■ | 2 |
| | чужим | ■ | 3,4 | | к кошкам | ■ | 1,9 |
| Доминирование | в семье | ■ | 1,6 | Поведение в семье | успокаиваемость | ■ | 3,8 |
| | над собаками | ■ | 2,2 | | требование ласки | ■ | 4,4 |
| Защита своей территории | от людей | ■ | 1,6 | | возбудимость | ■ | 4,2 |
| | от собак | ■ | 2,1 | | игривость | ■ | 4,3 |
| Общительность | в семье | ■ | 4,4 | | чрезмерный лай | ■ | 2,4 |
| | с чужими | ■ | 4,2 | | срывы в поведении | ■ | 1,8 |
| Сосредоточенность | с собаками | ■ | 3,6 | Терпимость к детям | до 4 лет | ■ | 4 |
| | в семье | ■ | 1,4 | | старше 4 лет | ■ | 4,3 |
| | при чужих | ■ | 1,4 | Служебное использование | сторож | ■ | 3,5 |
| | при собаках | ■ | 1,5 | | телохранитель | ■ | 1,2 |

НЕМЕЦКАЯ ОВЧАРКА

Родина и время возникновения: Германия, XIX век; рост 55–66 см, вес 34–43 кг



нагрузок является обязательным. Приветствуются длительные прогулки, активные игры.

Привлекательные черты: Не будет преувеличением сказать, что немецкие овчарки пользуются исключительной популярностью во всем мире. У них спокойный нрав, они легко усваивают новые навыки, готовы защищать хозяина и других членов семьи, не проявляют особой агрессивности в отношении незнакомых людей и других собак.

Проблемы со здоровьем: У немецких овчарок имеют место заболевания глаз, желудочно-кишечные расстройства, артриты, дисплазия тазобедренных суставов. Нередко у особей данной породы отмечаются деструктивные сдвиги в поведении. Они становятся нервными, пугливыми или, наоборот, резко агрессивными по отношению к людям и собакам. Избежать появления подобных признаков помогает приобретение щенков у официальных заводчиков породы, тщательный отбор и знание медицинской карты родителей.

Особенности содержания: Немецкие овчарки, хотя и нуждаются в необходимом широком пространстве для физических упражнений, способны, тем не менее, вполне комфортно ощущать себя в условиях мегаполиса.



Их природная сообразительность и стремление угодить хозяину существенно облегчают процесс дрессировки. Тренировками вполне можно заниматься на ближайшей спортивной площадке.

На прогулке, во избежание непредвиденных осложнений, глукать немецких овчарок с поводка категорически не рекомендуется.

Разное: Средняя продолжительность жизни немецких овчарок составляет около 12–13 лет.

Описание: Немецкие овчарки – великолепные, красивые собаки, отличающиеся надежным и послушным нравом. Существуют две разновидности породы: длинношерстная (черный, кремовый, зонарный окрасы) и короткошерстная (чепрачный и белый окрасы).

История породы: На исходе XIX века знаменитый заводчик Мак фон Штефаниц создал программу разведения, в которой были задействованы длинношерстные, короткошерстные и грубошерстные пастушьи собаки, выведенные в окрестностях Вюртемберга, Тюрингии и Баварии. Результатом усилий Штефаница и его коллег явилось появление современной породы немецких овчарок. Первоначально использовавшиеся для выпаса овец, сегодня эти собаки служат домашними компаньонами и охранниками, участвуют в программе помощи инвалидам.

Игры, развлечения, отдых: Для немецких овчарок наличие серьезных физических



НОС
крупная, широкая и плоская мочка носа черного цвета

УШИ
стоячие, высоко посаженные уши

ШЕРСТЬ
густая шерсть, покрывающая тело

ГРУДЬ
глубокая грудь

БЕДРА
крепкие, мускулистые бедра

ПАЛЬЦЫ
сводчатые пальцы

ХВОСТ
хвост покрыт длинной и пышной шерстью

ЖИВОТ
подтянутый живот

ЛАПЫ
небольшие круглые лапы с широкими подушечками

ЗАДНИЕ НОГИ
кости задних ног слегка изогнуты

Классификация

| | |
|----------------|---|
| FCI: | Группа 1 Секция 1 Пастушьи собаки (Sheepdogs) |
| AKC: | Пастушья (Herding) |
| ANKC: | Группа 5 Рабочие (Working Dogs) |
| СКС: | Группа 7 Пастушья (Herding) |
| КС(УК): | Пастушья (Pastoral) |
| NZKC: | Рабочие (Working) |
| УКС: | Пастушья (Herding Dog) |

Черты породы (по 5-балльной шкале)

| | | | |
|--------------------------------|------------------|--------------------------------|-----------------------|
| Активность | в доме 2,8 | | в семье 1,6 |
| | на улице 4,3 | | к чужим 3,2 |
| Повиновение | дрессировка 4,3 | Агрессивность | к собакам 3,3 |
| | чужим 4,4 | | к кошкам 3 |
| Доминирование | в семье 2,7 | | успокаиваемость 4,4 |
| | над собаками 3,8 | | требование ласки 4,2 |
| Защита своей территории | от людей 3,5 | Поведение в семье | возбудимость 3,7 |
| | от собак 4,1 | | игривость 4 |
| Общительность | в семье 4,6 | | чрезмерный лай 2,5 |
| | с чужими 2,7 | | срывы в поведении 2,3 |
| | с собаками 2,9 | Терпимость к детям | до 4 лет 3,5 |
| Сосредоточенность | в семье 1,7 | | старше 4 лет 3,9 |
| | при чужих 3,1 | Служебное использование | сторож 4,7 |
| | при собаках 2,5 | | телохранитель 3,9 |

Родина и время возникновения: Германия, 1850-е годы; рост 53–63 см, вес 25–32 кг



Описание: Боксер среднего размера – мощная собака квадратной формы. В собаках данной породы выразительно сочетаются сила и элегантность, стремительность и стиль. Несколько приплюснутая голова с широкой и тупой мордой сообщает облику боксера своеобразное выражение любопытства и настойчивости. Уши могут быть купированы или оставлены висячими. Эти собаки отличаются веселым и игривым нравом.

История породы: Порода выведена в феодальной Германии и восходит к линии бульдогов, существовавших на территории Европы в XVI столетии. Полезные качества боксеров были оценены крестьянами и лавочниками. Впоследствии оригинальная порода была скрещена с ее английскими представителями, превосходящими коренных особей по высоте. А в США боксеры обрели популярность только в 1930-х годах.

Игры, развлечения, отдых: Боксеры любят гулять, но не рекомендуются спускать их с поводка. Кроме того, лучше воздержаться от агрессивных игр типа «перетягивание каната», поскольку может проявиться врожденный воинственный характер этих собак.

Привлекательные черты: Боксеры, как правило, добродушны; выражение морды красноречиво свидетельствует об эмоциональном настрое. Боксеры – неперменные участники активных игр. Они благосклонно относятся к незнакомым людям, признают всех членов семьи хозяина, прекрасно играют с детьми. Из боксеров получаются отличные сторожа. Учитывая энергичный нрав, присущий особям данной породы, владельцам придется привыкать к активному образу жизни.

Проблемы со здоровьем: У боксеров наблюдаются случаи раковых заболеваний, нарушения деятельности кишечника, сердечно-сосудистая недостаточность, изъязвления роговицы. Также добавим, что боксеры весьма чувствительны к перепадам погоды. Поэтому для того чтобы из щенка получилась здоровая полноценная собака, потребуются серьезный уход.

Особенности содержания: Боксеры агрессивны с незнакомыми собаками. Их сила и упрямство зачастую создают серьезные препятствия в процессе дрессировки. Этим собакам необходимо много двигаться. Подчас при дыхании они шумно храпят.

Разное: При выборе щенка боксера рекомендуется избегать особей, проявляющих чрезмерную активность или скованность.

Немецкие боксеры плохо переносят холод

Средняя продолжительность жизни немецких боксеров составляет около 11–13 лет.

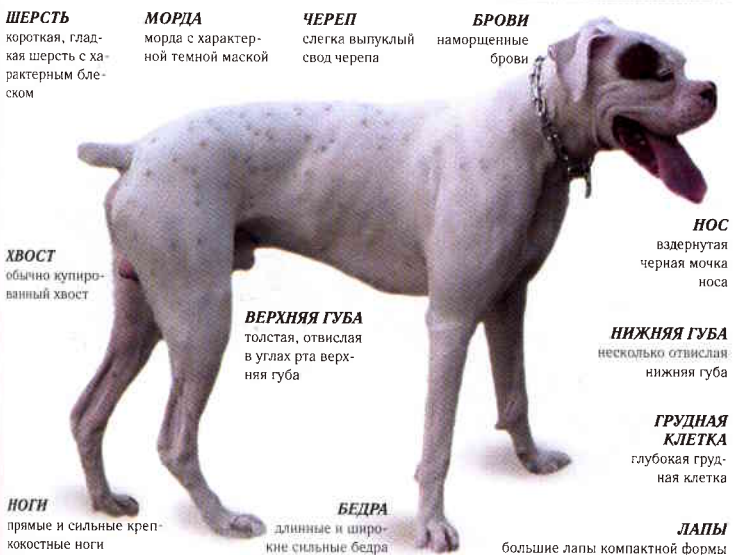

ШЕРСТЬ
короткая, гладкая шерсть с характерным блеском

МОРДА
морда с характерной темной маской

ЧЕРЕП
слегка выпуклый свод черепа

БРОВИ
наморщенные брови

ХВОСТ
обычно купированный хвост

ВЕРХНЯЯ ГУБА
толстая, отвислая в углах рта верхняя губа

НИЖНЯЯ ГУБА
несколько отвислая нижняя губа

ГРУДНАЯ КЛЕТКА
глубокая грудная клетка

НОГИ
прямые и сильные крепкокостные ноги

БЕДРА
длинные и широкие сильные бедра

ЛАПЫ
большие лапы компактной формы



Классификация

| | |
|---------|--|
| FCI: | Группа 2 Секция 2 Молоссы (Molossoid breeds) |
| AKC: | Рабочие (Working) |
| ANKC: | Группа 6 Вспомогательная (Utility) |
| СКС: | Группа 3 Рабочие (Working Dogs) |
| КС(УК): | Рабочие (Working) |
| NZKC: | Вспомогательная группа (Utility) |
| UKC: | Служебные (Guardian Dogs) |

Черты породы (по 5-балльной шкале)

| | | | | | |
|-------------------------|--------------|-----|-------------------------|-------------------|-----|
| Активность | в доме | 3,1 | Агрессивность | в семье | 1,1 |
| | на улице | 4,3 | | к чужим | 2 |
| Повиновение | дрессировка | 3,6 | Поведение в семье | к собакам | 2,4 |
| | чужим | 3,9 | | к кошкам | 2,7 |
| Доминирование | в семье | 2 | Поведение в семье | успокаиваемость | 4 |
| | над собаками | 3 | | требование ласки | 4,4 |
| Защита своей территории | от людей | 2,5 | Поведение в семье | возбудимость | 3,8 |
| | от собак | 3,3 | | игривость | 4,6 |
| Общительность | в семье | 4,9 | Поведение в семье | чрезмерный лай | 1,9 |
| | с чужими | 3,6 | | срывы в поведении | 2,2 |
| Сосредоточенность | с собаками | 3,5 | Терпимость к детям | до 4 лет | 4,5 |
| | в семье | 1,1 | | старше 4 лет | 4,6 |
| Сосредоточенность | при чужих | 2 | Служебное использование | сторож | 4,2 |
| | при собаках | 1,8 | | телохранитель | 2,9 |

НЕМЕЦКИЙ ДОГ

Родина и время возникновения: Германия, Средние века — XIX век; рост 71–80 см, вес 46–60 кг



Описание: Красивые и величественные животные, обладающие нежным и любящим характером. Тело покрывает короткая, густая шерсть. Чаще всего можно встретить следующие окрасы: палевый, черный, голубой, тигровый, мраморный (или арлекин). Характерными особенностями являются глубокая V-образная грудь, изъятная, длинная шея, глубоко посаженные глаза, толстые, крепкие, отвислые губы и длинный сухощавый хвост.

История породы: Точных сведений о происхождении породы нет. В качестве наиболее вероятного ее прародителя специалисты называют массивного алана, упоминавшегося в

описаниях еще в XIII веке. Эти собаки пришли в Европу из азиатской части современной России со скифскими племенами. В дальнейшем разведении, скорее всего, были задействованы грейхаунды. Первоначально немецких догов использовали как боевых собак, так и для охоты на крупных млекопитающих. В настоящее время они весьма популярны как домашние компаньоны и охотничьи.

Игры, развлечения, отдых: Немецкие доги обожают играть с детьми, участвовать во всех семейных событиях и мероприятиях, особенно на свежем воздухе; они рады выйти на прогулку и пообщаться на площадке с другими собаками.

Привлекательные черты: Нежный, любящий нрав, смелость, сила, самоотверженный характер, легкое усвоение практических навыков, талант общения с детьми.

Проблемы со здоровьем: У немецких догов имеют место случаи артритов тазобедренных и локтевых суставов, опухолевых заболеваний (особенно костной ткани).

Особенности содержания: Немецкие доги, несмотря на свои исполинские размеры, прекрасно ощущают себя в условиях мегапо-



лиса. Они выполняют все команды хозяина, что существенно облегчает процесс дрессировки.

Не забывайте, что немецкие доги чрезвычайно зависят от вашего внимания.

Большого объема физических упражнений немецким догам не требуется, однако пренебрегать ежедневными прогулками недопустимо!

Шерсть этих собак практически не требует ухода.

Разное: Средняя продолжительность жизни немецких догов составляет около 10 лет.



ГЛАЗА
глубоко посаженные
темные глаза



| | |
|----------------------------|--|
| ГУБЫ | ГРУДЬ |
| толстые отвис- лые губы | V-образная глубокая грудь с выпуклыми ребрами |

НОГИ
длинные, сильные, креп-
ко костные ноги

Классификация

| | |
|----------------|--|
| FCI: | Группа 2 Секция 2 Молоссы (Molossoid breeds) |
| AKC: | Рабочие (Working) |
| ANKC: | Группа 7 Не спортивные (Non-Sporting) |
| CKC: | Группа 3 (Рабочие (Working)) |
| KC(UK): | Рабочие (Working) |
| NZKC: | Не спортивные (Non-Sporting) |
| UKC: | Служебные (Guardian Dogs) |

Черты породы (по 5-балльной шкале)

| Поведение в семье | | | Поведение в семье | | |
|-------------------------|--------------|-----------------|--------------------|-------------------------|-----------------|
| Активность | в доме | <div></div> 2 | Агрессивность | в семье | <div></div> 1,1 |
| | на улице | <div></div> 3,1 | | к чужим | <div></div> 1,8 |
| Повиновение | дрессировка | <div></div> 3,6 | | к собакам | <div></div> 2 |
| | чужим | <div></div> 4,5 | | к кошкам | <div></div> 2,2 |
| Доминирование | в семье | <div></div> 1,8 | Поведение в семье | успокаиваемость | <div></div> 4,4 |
| | над собаками | <div></div> 2,5 | | требование ласки | <div></div> 4,7 |
| Защита своей территории | от людей | <div></div> 2,9 | | возбудимость | <div></div> 3,3 |
| | от собак | <div></div> 3,4 | | игривость | <div></div> 3,6 |
| Общительность | в семье | <div></div> 4,9 | | чрезмерный лай | <div></div> 1,7 |
| | с чужими | <div></div> 3,7 | | срывы в поведении | <div></div> 1,8 |
| | с собаками | <div></div> 3,3 | | | |
| Сосредоточенность | в семье | <div></div> 1,1 | Терпимость к детям | до 4 лет | <div></div> 4 |
| | при чужих | <div></div> 1,9 | | старше 4 лет | <div></div> 4,2 |
| | | при собаках | <div></div> 2 | Служебное использование | сторож |
| | | | телохранитель | | <div></div> 2,6 |

НЕМЕЦКИЙ ДРАТХААР (НЕМЕЦКАЯ ЖЕСТКОШЕРСТНАЯ ЛЕГАВАЯ)

Родина и время возникновения: Германия, XIX век; рост 60–65 см, вес 27–32 кг



История породы: В образовании породы были задействованы французский гриффон, пудель-пойнтер, короткошерстная и грубошерстная легавые. Первоначально особой данной породы использовали исключительно на охоте, но сегодня они также прекрасно проявили себя в качестве домашних компаньонов. Возможности дратхааров как охранников достаточно сомнительны.

Игры, развлечения, отдых: Немецких дратхааров отличает повышенная потребность в физических упражнениях. Они всегда в движении, в любой момент готовы отправиться на прогулку или затеять веселую возню с хозяином.

Привлекательные черты: Активный, живой нрав, отменное послушание, природная сообразительность, способность легко усваивать новые практические навыки, исключительная выносливость, отсутствие агрессии в отношении к другим собакам и незнакомым людям, умение хорошо играть с детьми.

Проблемы со здоровьем: Основная жалоба владельцев этих собак связана с возникновением у их питомцев артритов тазобедренных и локтевых суставов. Следует заметить, что благодаря направленной селекции подобные



заболевания в последнее время встречаются гораздо реже. В любом случае, во избежание проблем в будущем необходимо перед выбором щенка тщательно ознакомиться с медицинской картой родителей.

Особенности содержания: Для того чтобы прекрасные качества немецких дратхааров в полной мере проявились, необходимо как можно раньше приступить к активным тренировкам. Условия мегаполиса в случае этих собак можно считать вполне пригодными. В сущности, для прогулок подойдет даже обычная спортивная площадка. Только не забывайте, что активность вашего пса ни в коем случае не рекомендуется ограничивать. Вы также получите изрядное удовольствие, захватив дратхаара с собой на охоту.

Разное: Средняя продолжительность жизни дратхааров составляет около 12–14 лет.

Описание: Прекрасные домашние собаки, немецкие дратхаары еще и великолепные охотники. Их тело покрыто жесткой короткой шерстью, в меньшей степени выраженной в области головы и на ушах. Наиболее распространенные окрасы: печеночный с белым, печеночный, черный с белым. Стоит также заметить, что хвост у этих собак держится на уровне спины. На нижней губе – забавная жесткая бородка. Глубокая грудь.

МОРДА
морда продолговатой формы, широкая, массивная

ГЛАЗА
глаза мелко посаженные, темные

УШИ
уши средней величины, высоко посаженные, широкие

ХВОСТ
хвост, удерживаемый на уровне спины

НОС
бурая мочка носа

БОРОДА
борода небольшая, жесткая

ГРУДЬ
грудь глубокая, объемная



Классификация

| | |
|---------|---|
| FCI: | Группа 7 Секция 1 Континентальные легавые (Continental Pointing Dogs) |
| AKC: | Спортивные (Sporting) |
| ANKC: | Группа 3 Подружейные (Gundogs) |
| СКС: | Группа 1 Спортивные (Sporting) |
| КС(УК): | Подружейные (Gundog) |
| NZKC: | Подружейные (Gundog) |
| УКС: | Подружейные (Gun Dog Breeds) |

Черты породы (по 5-балльной шкале)

| | | | | | |
|--------------------------------|--------------|-----|--------------------------------|-------------------|-----|
| Активность | в доме | 2 | Агрессивность | в семье | 1 |
| | на улице | 3,9 | | к чужим | 1 |
| Повиновение | дрессировка | 4,5 | | к собакам | 2 |
| | чужим | 2 | | к кошкам | 2 |
| Доминирование | в семье | 2 | Поведение в семье | успокаиваемость | 4 |
| | над собаками | 3 | | требование ласки | 3,5 |
| Защита своей территории | от людей | 2 | | возбудимость | 3 |
| | от собак | 2 | | игривость | 2,8 |
| Общительность | в семье | 4 | | чрезмерный лай | 1 |
| | с чужими | 1,2 | | срывы в поведении | 2 |
| Сосредоточенность | с собаками | 1,3 | Терпимость к детям | до 4 лет | 4 |
| | в семье | 1 | | старше 4 лет | 4 |
| | при чужих | 3 | Служебное использование | сторож | 4,7 |
| | при собаках | 2 | | телохранитель | 4 |

НЕМЕЦКИЙ КУРЦХААР (НЕМЕЦКАЯ КОРОТКОШЕРСТНАЯ ЛЕГАВАЯ)

Родина и время возникновения: Германия, XIX век; рост 60–66 см, вес 28–32 кг



Описание: Стройные, атлетически сложенные собаки, подчас отличающиеся некоторой пулированностью нрава. Тело курцхааров покрывает короткая, густая и жесткая на ощупь шерсть. У них толстый купированный хвост, выступающий, в своем роде, продолжением спины. Упомянем также и длинную морду с высоко посаженными и не очень мясистыми ушами и коричневую мочку носа с широкими ноздрями.

История породы: В XIX веке традиционных немецких легавых, отличавшихся некоторой тяжеловесностью и медлительностью в сочетании с флегматичным нравом, скрестили с английскими пойнтерами. В результате скре-

щивания заводчикам удалось освободиться от наличия провислой спины и «кроличьих лап» у особей данной породы и обогатить ее такими качествами, как стройность, атлетизм и т. д. Слывшие одними из самых популярных подружейных собак, курцхаары и по сей день не утратили блестящих охотничьих навыков, превосходно зарекомендовав себя наряду с этим и в роли домашних компаньонов.

Игры, развлечения, отдых: В случае курцхааров будут уместны любые активные игры на свежем воздухе и продолжительные прогулки. Курцхаары будут счастливы поохотиться в лесу, не откажутся они и принять участие в полевых испытаниях.

Привлекательные черты: Активный нрав, замечательные скоростные качества, умение проявить себя на охоте и в домашней жизни, смелость, послушание, незаурядные силы и выносливость, талант общения с детьми, неагрессивность.

Проблемы со здоровьем: Артриты тазобедренных и локтевых суставов, повышенная лабильность нервной системы, склонность к эпилепсии. Выбор щенка у гарантированных заводчиков позволяет уберечься от многих разочарований и проблем в будущем.



Особенности содержания: Рекомендовано раннее начало процесса дрессировки, не следует забывать и о социализации. Курцхаарам необходимо движение, активность. Они будут благодарны хозяевам за любую возможность продемонстрировать свои способности. Несмотря на то что курцхаары – природные подружейные собаки, их допустимо держать и в городе.

Разное: Быстрая реакция курцхааров полезна в целях сторожевой службы.

Средняя продолжительность жизни курцхааров составляет 13–16 лет.

ХВОСТ

хвост, как правило, купированный

ШЕРСТЬ

густая, умеренно жесткая шерсть на шее и груди

ЧЕРЕП

череп плоский, широкий, с сильно выраженным затылочным бугром

ГЛАЗА

глаза темно-карие, с плотно прилегающими веками

МОРДА

морда длинная, широкая

НОС

мочка носа коричневая, сравнительно крупная и выступающая вперед, с широкими ноздрями

БЕДРА

бедрала мускулистые, широкие

НОГИ

передние ноги прямые, длинные, массивнокостные

ЛАПЫ

лапы крепкие, со сводчатыми пальцами



Классификация

| | |
|----------------|---|
| FCI: | Группа 7 Секция 1 Континентальные легавые (Continental Pointing Dogs) |
| AKC: | Спортивные (Sporting) |
| ANKC: | Группа 3 Подружейные (Gundogs) |
| СКС: | Группа 1 Спортивные (Sporting) |
| КС(УК): | Подружейные (Gundog) |
| NZKC: | Подружейные (Gundog) |
| УКС: | Подружейные (Gun Dog Breeds) |

Черты породы (по 5-балльной шкале)

| | | | | | |
|--------------------------------|--------------|-----|--------------------------------|-------------------|-----|
| Активность | в доме | 3,5 | Агрессивность | в семье | 1,2 |
| | на улице | 4,8 | | к чужим | 1,6 |
| Повиновение | дрессировка | 3,7 | | к собакам | 2 |
| | чужим | 3,8 | | к кошкам | 2,9 |
| Доминирование | в семье | 2 | Поведение в семье | успокаиваемость | 4,2 |
| | над собаками | 2,9 | | требование ласки | 4 |
| Защита своей территории | от людей | 2,2 | | возбудимость | 3,8 |
| | от собак | 2,6 | | игривость | 4,3 |
| Общительность | в семье | 4,5 | | чрезмерный лай | 2,6 |
| | с чужими | 3,5 | Терпимость к детям | срывы в поведении | 2,4 |
| Сосредоточенность | с собаками | 3,7 | | до 4 лет | 4 |
| | в семье | 1,5 | Служебное использование | старше 4 лет | 4,1 |
| | при чужих | 2 | | сторож | 3,6 |
| | при собаках | 1,9 | | телохранитель | 1,9 |

НОРВЕЖСКИЙ ЭЛКХАУНД

Родина и время возникновения: Норвегия, Древность — XIX век; рост 49—52 см, вес 20—23 кг



древние элкхаунды обитали на территории Норвегии еще 5000 лет тому назад. К планомерному разведению заводчики приступили в XIX веке, к концу которого и был разработан современный стандарт породы норвежских элкхаундов. Первоначально этих собак использовали для охоты на лосей. Сегодня они используются в качестве подружейных собак (охота на рысей, волков, мелкую дичь) и прекрасно проявляют себя как домашние компаньоны.

Игры, развлечения, отдых: Норвежские элкхаунды — прекрасные бегуны. Нуждаясь в большом объеме физических упражнений, они будут рады активным играм на свежем воздухе, требующим силы и выносливости. Элкхаунды с удовольствием отправятся в дальний поход, путешествие с экстремальными нагрузками.

Привлекательные черты: Сила, выносливость, природная сообразительность, легкое усвоение новых практических навыков в процессе дрессировки, великолепные охотничьи навыки, бесстрашный нрав.

Проблемы со здоровьем: Элкхаунды отличаются отменным здоровьем. Иногда имеют место случаи дисплазии тазобедренных и локтевых суставов.



Особенности содержания: Норвежские элкхаунды вполне хорошо ощущают себя в условиях мегаполиса. В процессе дрессировки необходимо учитывать, что норвежским элкхаундам требуется повышенный объем физических упражнений.

Выгуливая этих собак, никогда не спускайте их с поводка: охотничьи инстинкты сильны в них до такой степени, что они готовы преследовать все быстро движущееся. Отдельного упоминания заслуживает шерстный покров. Его густота и плотность — прекрасная защита от холодов, но также и проблема — в жаркую, солнечную погоду. Кроме того, шерсть элкхаундов нуждается в тщательном ежедневном расчесывании.

Разное: Средняя продолжительность жизни элкхаундов составляет около 12—13 лет.

Описание: Мощные, энергичные, атлетически сложенные собаки. Тело покрыто густой, грубой и обильной шерстью, которая достигает максимальной длины на нижней стороне хвоста. Окрас серый. Заслуживает также упоминания широкая и глубокая грудь с крепкими ребрами.

История породы: Точных сведений о происхождении породы нет. Известно лишь, что

ХВОСТ

хвост высоко посаженный, завернутый на спину

УШИ

уши небольшие, густошерстные, заостренные

МОРДА

морда, сужающаяся к носу

ГРУДЬ

грудь глубокая, широкая, защищенная густой шерстью

ШЕЯ

шея мускулистая, средней длины

ШЕРСТЬ

шерсть густая, грубая; длиннее всего она на нижней стороне хвоста

Классификация

| | |
|----------------|---|
| FCI: | Группа 5 Секция 2 Северные охотничьи собаки (Nordic Hunting Dogs) |
| AKC: | Охотничьи (Hound) |
| ANKC: | Группа 4 Охотничьи (Hounds) |
| СКС: | Группа 2 Охотничьи (Hounds) |
| KC(UK): | Охотничьи (Hound) |
| NZKC: | Охотничьи (Hounds) |
| UKC: | Северные породы (Northern Breeds) |

Черты породы (по 5-балльной шкале)

| | | | | | |
|--------------------------------|--------------|-----|--------------------------------|-------------------|-----|
| Активность | в доме | 3 | Агрессивность | в семье | 1,4 |
| | на улице | 4 | | к чужим | 2 |
| Повиновение | дрессировка | 3 | | к собакам | 3 |
| | чужим | 4 | | к кошкам | 3 |
| Доминирование | в семье | 2,8 | Поведение в семье | успокаиваемость | 3,5 |
| | над собаками | 3 | | требование ласки | 4 |
| Защита своей территории | от людей | 2 | | возбудимость | 3,3 |
| | от собак | 3 | | игривость | 4 |
| Общительность | в семье | 4,5 | | чрезмерный лай | 2,9 |
| | с чужими | 4 | | срывы в поведении | 3 |
| Сосредоточенность | с собаками | 3 | Терпимость к детям | до 4 лет | 4 |
| | в семье | 1,3 | | старше 4 лет | 4 |
| | при чужих | 1,8 | Служебное использование | сторож | 4,5 |
| | при собаках | 2,6 | | телохранитель | 4 |

НОРВИЧ-ТЕРЬЕР

Родина и время возникновения: Великобритания, XIX век; рост 25–26 см, вес 5–5,5 кг



Описание: Это один из самых маленьких терьеров. В конце XIX столетия использовался студентами Кембриджа как талисман. У норвич-терьеров короткое и компактное тело, покрытое красивой густой шерстью. Наиболее распространенные окрасы: пшеничный, рыжий, рыжий с черным, серый с проседью. Обращают на себя внимание также стоячие заостренные уши наряду с широкой грудной клеткой.

История породы: Точных сведений о происхождении породы нет. Специалисты считают, что в качестве прародителей данной породы, вероятнее всего, выступили ирландские терьеры. Есть мнение, что в процессе формирования породы также приняли участие тампинг-терьеры, считающиеся ныне вымершими.

Игры, развлечения, отдых: Несмотря на сравнительно небольшие размеры, эти со-

баки – неплохие бегуны. А хорошо бегать им помогают мощные задние ноги, позволяющие сильно отталкиваться от земли и получать тем самым изрядное ускорение.

Привлекательные черты: Норвич-терьеры всегда ведут себя так, словно они – главные члены семейства. Впрочем, это отнюдь не мешает им прекрасно играть с детьми. Живой, неагрессивный характер способствует тому, что эти животные и впрямь очень скоро становятся в семье всеобщими любимцами.

А властный характер норвич-терьеров придает им особую значительность, способствуя дополнительному почитанию.

Проблемы со здоровьем: Это очень здоровая порода. У норвич-терьеров практически отсутствуют все генетически наследуемые заболевания, присущие большинству их собратьев.

Особенности содержания: Норвич-терьеры – способные ученики. Они гораздо легче и быстрее остальных терьеров усваивают новые навыки. Причем чем сложнее задачи, которые ставит перед ними хозяин (или дрессировщик), тем с большим удовольствием они их выполняют.



Из-за густой шерсти норвич-терьеры не очень хорошо переносят пребывание на солнце в летнее время.

На прогулке, учитывая их охотничьи инстинкты, норвич-терьеров не рекомендуется спускать с поводка.

Разное: Норвич-терьеры – удивительно общительные собаки. Они очень приветливы с незнакомыми людьми, никогда не нападают на других собак.

Средняя продолжительность жизни норвич-терьеров составляет около 14 лет.

ХВОСТ

хвост короткий, купированный

ШЕРСТЬ

шерсть густая, жестковатая

УШИ

уши стоячие, заостренной формы

ГОЛОВА

голова несколько округлая

ГЛАЗА

глаза круглые, темные

ГРУДНАЯ КЛЕТКА

грудная клетка широкая

НОГИ

задние ноги короткие, но необыкновенно мощные

ЛАПЫ

передние лапы слегка вывернуты наружу



Классификация

| | |
|----------------|--|
| FCI: | Группа 3 Секция 2 Маленькие терьеры (Small-sized Terriers) |
| AKC: | Терьеры (Terrier) |
| ANKC: | Группа 2 Терьеры (Terrier) |
| СКС: | Группа 4 Терьеры (Terrier) |
| КС(УК): | Терьеры (Terrier) |
| NZKC: | Терьеры (Terrier) |
| УКС: | Терьеры (Terriers) |

Черты породы (по 5-балльной шкале)

| | | | | | |
|--------------------------------|--------------|-----|--------------------------------|-------------------|-----|
| Активность | в доме | 4 | Агрессивность | в семье | 1 |
| | на улице | 4 | | к чужим | 2 |
| Повиновение | дрессировка | 3 | | к собакам | 2 |
| | чужим | 3 | | к кошкам | 2,6 |
| Доминирование | в семье | 2 | Поведение в семье | успокаиваемость | 3,5 |
| | над собаками | 2,1 | | требование ласки | 4,7 |
| Защита своей территории | от людей | 2 | | возбудимость | 4,5 |
| | от собак | 3 | | игривость | 4,8 |
| Общительность | в семье | 4,7 | | чрезмерный лай | 4 |
| | с чужими | 4 | Терпимость к детям | срывы в поведении | 3 |
| Сосредоточенность | с собаками | 4 | | до 4 лет | 4 |
| | в семье | 1 | Служебное использование | старше 4 лет | 4,2 |
| | при чужих | 1,7 | | сторож | 3 |
| | при собаках | 2 | | телохранитель | 1,5 |

НЬЮФАУНДЛЕНД

Родина и время возникновения: Канада, XVII век; рост 66–71 см, вес 50–68 кг



Описание: Ньюфаундленды – это внушительных размеров собаки, отличающиеся дружелюбным и покладистым характером. У них широкая массивная голова с квадратной мордой, а тело покрыто густой, грубоватой и маслянистой на вид шерстью. Наиболее распространенные окрасы: коричневый и черный. Иногда встречаются особи с серым окрасом. Также нельзя не упомянуть и необыкновенно толстый, густошерстный хвост.

ГЛАЗА
небольшие, темные, глубоко посаженные глаза

ГОЛОВА
широкая, массивная голова

МОРДА
квадратная морда

ГРУДЬ
глубокая мощная грудь



ХВОСТ
очень толстый, шерстистый хвост

ШЕРСТЬ
густая, грубоватая шерсть маслянистого вида

ЛАПЫ
широкие лапы с перепонками между пальцами



Привлекательные черты: Повсеместно ньюфаундлендов ценят за дружелюбность и ласковый нрав. Нельзя не упомянуть об удивительном стремлении ньюфаундлендов спасать людей, особенно находящихся в воде.

Эти собаки неплохо ладят со своими собратьями и не питают агрессии к незнакомым людям. Они потрясающе хорошо играют с детьми.

Проблемы со здоровьем: Мечаются случаи дисплазии бедренных суставов.

Особенности содержания: Ньюфаундлендов очень приятно тренировать. Они послушны и преисполнены стремления порадовать хозяина своими вновь приобретенными навыками. Для ньюфаундлендов показаны ежедневные продолжительные прогулки и регулярное расчесывание шерсти.

Разное: Ньюфаундленды практически никогда не нападают на кошек.

Средняя продолжительность жизни ньюфаундлендов составляет 9–11 лет.



Классификация

| | |
|----------------|--|
| FCI: | Группа 2 Секция 2 Молоссы (Molossoid breeds) |
| AKC: | Рабочие (Working) |
| АНКС: | Группа 6 Вспомогательная (Utility) |
| СКС: | Группа 3 Рабочие (Working Dogs) |
| КС(UK): | Рабочие (Working) |
| NZKC: | Вспомогательная группа (Utility) |
| УКС: | Служебные (Guardian Dogs) |

Черты породы (по 5-балльной шкале)

| | | | | | | | |
|--------------------------------|--------------|---|-----|--------------------------------|-------------------|---|-----|
| Активность | в доме | ■ | 1,5 | Агрессивность | в семье | ■ | 1,2 |
| | на улице | ■ | 2,3 | | к чужим | ■ | 1,4 |
| Повиновение | дрессировка | ■ | 3,6 | | к собакам | ■ | 1,5 |
| | чужим | ■ | 3,8 | | к кошкам | ■ | 1,8 |
| Доминирование | в семье | ■ | 1,5 | Поведение в семье | успокаиваемость | ■ | 3,9 |
| | над собаками | ■ | 1,8 | | требование ласки | ■ | 3,5 |
| Защита своей территории | от людей | ■ | 1,1 | | возбудимость | ■ | 2,2 |
| | от собак | ■ | 1,4 | | игривость | ■ | 3,1 |
| Общительность | в семье | ■ | 4,2 | | чрезмерный лай | ■ | 1,5 |
| | с чужими | ■ | 3,8 | | срывы в поведении | ■ | 1,8 |
| Сосредоточенность | с собаками | ■ | 3,3 | Терпимость к детям | до 4 лет | ■ | 4,5 |
| | в семье | ■ | 2,2 | | старше 4 лет | ■ | 4,6 |
| | при чужих | ■ | 2,3 | Служебное использование | сторож | ■ | 2,2 |
| | при собаках | ■ | 2,5 | | телохранитель | ■ | 1,5 |

ПАПИЛЬОН

Родина и время возникновения: Европа (континентальная), XVII век; рост 20–28 см, вес 4–4,5 кг



Описание: Изящные и элегантные собачки с ушами, по форме напоминающими крылья бабочки. Тело покрыто густой, нежной и шелковистой шерстью без подшерстка. Окрас белый с коричневыми (или черными) пятнами по бокам. Окрас ушей и головы – всегда под цвет пятен на теле.

История породы: Точных сведений о происхождении породы нет. По мнению специалистов, наиболее вероятным ее прародителем следует считать испанского карликового спаниеля. В дальнейшем разведении участвовали северные шпицы. Извечное предназначение папильона – служба в качестве домашнего компаньона.

Игры, развлечения, отдых: Папильоны – необычайно спортивные собачки. Их увлекают стремительные игры, бег, прыжки. Они обожают дальние прогулки, особенно в компании с хозяином.



Привлекательные черты: Живой, веселый нрав, приверженность хозяину, горячее желание принимать участие во всех семейных играх и забавах, умение ладить и играть с детьми.

Проблемы со здоровьем: Наиболее часто отмечаются поражения костно-мышечного аппарата, среди которых преобладают вывихи коленной чашечки.

Особенности содержания: Прежде всего необходимо отметить легкость, с которой папильоны усваивают новые практические навыки. Они, как правило, точно выполняют команды хозяина, но помните, что папильоны предпочитают доминировать! Поэтому к процессу дрессировки нужно приступать как можно раньше и, естественно, позаботиться о ранней социализации вашего питомца.

Папильоны одинаково комфортно ощущают себя как в городе, так и в сельской местности.

Их шерсть нуждается в тщательном уходе: показано ежедневное расчесывание. Несмотря на длину шерстного покрова, папильоны скверно переносят низкие температуры, поэтому с приходом холодов позаботьтесь о теплом комбинезоне для вашего песика.



Разное: Средняя продолжительность жизни папильонов составляет около 13–15 лет.

УШИ

уши напоминают крылья бабочки, поставлены перпендикулярно голове, закругленные

ХВОСТ

хвост пушистый, с длинным подвесом, обычно загнут вперед

ГЛАЗА

глаза средней величины, темные

ЛАПЫ

лапы длинные, тонкие, похожи на язычки

ШЕРСТЬ

шерсть пышная, густая, шелковистая, без подшерстка

Классификация

| | |
|----------------|--|
| FCI: | Группа 9 Секция 9 Континентальные той-спаниели (Continental Toy Spaniel) |
| AKC: | Собака-компаньон (Той) |
| ANKC: | Группа 1 Собака-компаньон (Toys) |
| СКС: | Группа 5 Собака-компаньон (Toys) |
| КС(УК): | Собака-компаньон (Той) |
| NZKC: | Собака-компаньон (Той) |
| УКС: | – |

Черты породы (по 5-балльной шкале)

| | | | | | | | |
|--------------------------------|--------------|---|-----|--------------------------------|-------------------|---|-----|
| Активность | в доме | ■ | 1,8 | Агрессивность | в семье | ■ | 2,5 |
| | на улице | ■ | 2,7 | | к чужим | ■ | 3,8 |
| Повиновение | дрессировка | ■ | 4,5 | | к собакам | ■ | 3 |
| | чужим | ■ | 3 | | к кошкам | ■ | 2 |
| Доминирование | в семье | ■ | 1,5 | Поведение в семье | успокаиваемость | ■ | 4,8 |
| | над собаками | ■ | 1 | | требование ласки | ■ | 5 |
| Защита своей территории | от людей | ■ | 1 | | возбудимость | ■ | 2,6 |
| | от собак | ■ | 1 | | игривость | ■ | 3 |
| Общительность | в семье | ■ | 5 | | чрезмерный лай | ■ | 2 |
| | с чужими | ■ | 3 | Терпимость к детям | срывы в поведении | ■ | 1,8 |
| Сосредоточенность | с собаками | ■ | 3 | | до 4 лет | ■ | 4,7 |
| | в семье | ■ | 1 | Служебное использование | старше 4 лет | ■ | 4,8 |
| | при чужих | ■ | 3 | | сторож | ■ | 1,2 |
| | при собаках | ■ | 2 | | телохранитель | ■ | 1 |

ПЕКИНЕС

Родина и время возникновения: Китай, Античность; рост 15–23 см, вес 3–6 кг



Описание: Пекинесы – это небольшие собаки очень забавного вида: сплюснутый нос, кривые ножки, двойной шерстный покров. Шерсть может быть любого окраса.

Легенда говорит о пекинесах, что они – результат союза льва и обезьяны. Излишне упоминать, что практически любой представитель данной породы безоговорочно подпадает под такое определение.

История породы: Точных сведений о происхождении породы нет, но известно, что пекинесов издавна держали при дворах китайских императоров. Впервые на Запад пекинесы попали только в 1860 году. Первоначальное и нынешнее их использование – работа домашними компаньонами.

Игры, развлечения, отдых: Пекинесы отличаются весьма игривым нравом, чему отнюдь не противоречат их скромные размеры.

Активные игры – не для них. Однако они вполне благосклонно относятся к медитативным прогулкам на свежем воздухе.

Привлекательные черты: Необычный и забавный внешний вид, спокойный и независимый нрав: смесь благородства и высокомерия, умение замечательно играть с детьми (предпочтительно старшего возраста) – вот качества, заслужившие пекинесам повсеместное признание.

Проблемы со здоровьем: Наиболее часто встречаются поражения позвоночных дисков, расстройства мочеиспускания, патология развития нижней челюсти.



Не рекомендуется оставлять пекинесов запертыми в машине в жаркую погоду.

Особенности содержания: За пекинесами необходим (или, во всяком случае, желателен) постоянный контроль. Чрезмерная требовательность и жестокость обхождения с вашей стороны могут привести к полному отказу выполнять ваши команды.

Разное: Пекинесы дышат не только носом, но и через рот, что позволяет им выделять избыточное тепло.

Язык этих собачек снабжен исключительно чувствительными сосочками, обуславливающими их крайнюю привередливость в еде.

Как правило, пекинесы высокомерны и упрямые.

Средняя продолжительность жизни составляет около 12–13 лет.

ГЛАЗА

большие и ясные, с влажным блеском, глаза

ГРИВА

тяжелая грива

НОС

сплюснутый нос

НОГИ

небольшие кривоватые ноги, закрытые густой шерстью

ВОРОТНИК

длинный шерстистый воротник



Классификация

| | |
|----------------|---|
| FCI: | Группа 9 Секция 8 Японский хин и пекинес (Japan Chin and Pekingese) |
| AKC: | Собака-компаньон (Toy) |
| ANKC: | Группа 1 Собака-компаньон (Toys) |
| СКС: | Группа 5 Собака-компаньон (Toys) |
| КС(UK): | Собака-компаньон (Toy) |
| NZKC: | Собака-компаньон (Toy) |
| УКС: | Собака-компаньон (Companion Breeds) |

Черты породы (по 5-балльной шкале)

| | | | | | | | |
|--------------------------------|--------------|---|-----|--------------------------------|-------------------|---|-----|
| Активность | в доме | ■ | 2,8 | Агрессивность | в семье | ■ | 1,5 |
| | на улице | ■ | 3 | | к чужим | ■ | 2,3 |
| Повиновение | дрессировка | ■ | 2,5 | | к собакам | ■ | 3 |
| | чужим | ■ | 3,5 | | к кошкам | ■ | 3 |
| Доминирование | в семье | ■ | 2,8 | Поведение в семье | успокаиваемость | ■ | 3 |
| | над собаками | ■ | 3,5 | | требование ласки | ■ | 4 |
| Защита своей территории | от людей | ■ | 3,5 | | возбудимость | ■ | 3,8 |
| | от собак | ■ | 3,5 | | игривость | ■ | 3,8 |
| Общительность | в семье | ■ | 4,8 | | чрезмерный лай | ■ | 2 |
| | с чужими | ■ | 3,3 | | срывы в поведении | ■ | 1,5 |
| Сосредоточенность | с собаками | ■ | 3 | Терпимость к детям | до 4 лет | ■ | 2,8 |
| | в семье | ■ | 1,3 | | старше 4 лет | ■ | 3,8 |
| | при чужих | ■ | 3 | Служебное использование | сторож | ■ | 3,5 |
| | при собаках | ■ | 2,8 | | телохранитель | ■ | 2,3 |

ПОМЕРАНЕЦ (ПОМЕРАНСКИЙ ШПИЦ)

Родина и время возникновения: Германия, Средние века — XIX век; рост 22–28 см, вес 2–3 кг



хе). Они очень любят гулять, причем благодаря их роскошной шерсти им не страшны и самые низкие температуры.

Привлекательные черты: Померанцы замечательно играют с детьми, они находятся в прекрасных отношениях со всеми членами семьи хозяина, легко поддаются дрессировке, отличаются живым и бесстрашным нравом.

Проблемы со здоровьем: Как и у всех искусственно «уменьшенных» пород, у померанцев достаточно высока вероятность проявления наследственных заболеваний. Тщательное изучение медицинской карты родителей щенка позволит вам совершить наиболее удачный выбор.

Особенности содержания: Померанцы прекрасно чувствуют себя в условиях мегаполиса. В доме у них столько же возможностей для игр и упражнений, как и на открытом воздухе. Приветствуются прогулки, но не очень дальние: у померанцев короткие и тонкокостные ноги, не слишком приспособленные к покрытию больших расстояний.

Шерстный покров необходимо ежедневно тщательно расчесывать.



В жаркие дни целесообразно держать померанцев в тени.

Разное: Померанцев нередко называют арктическими шпицами. В пользу этого определения говорит уже сам их внешний облик наряду с рыжим окрасом шерсти.

Средняя продолжительность жизни померанцев составляет около 15 лет.

Описание: Симпатичные небольшие собачки, славящиеся своей преданностью хозяину и бесстрашием нрава. Тело покрывает длинная и прямая шерсть с густым подшерстком. В области шеи — пышный воротник. Наиболее распространенные окрасы: рыжий, голубой, серый, коричневый, черный, кремовый (белый).

История породы: Точных сведений о происхождении породы нет. Ее вероятный прародитель — большой немецкий шпиц. Планомерное разведение имело своей целью получить особей меньших размеров и веса, а также добиться преобладания рыжего окраса над классическим белым. Померанцы изначально использовались в качестве компаньонов и успешно справляются с этой ролью и по сей день. Впрочем, их громкий лай позволяет задействовать этих собак для несения охранной службы.

Игры, развлечения, отдых: Померанцы с удовольствием принимают участие во всех играх (как дома, так и на открытом воздухе).



УШИ
уши небольшие, стоячие, напоминают лисы

ГЛАЗА
глаза маленькие, округлой формы, темные

ШЕЯ
шея с пышным воротником

ЛАПЫ
лапы маленькие, компактной формы

ШЕРСТЬ
шерсть густая, длинная, прямая, с внушительным подшерстком

НОГИ
ноги сравнительно короткие, тонкокостные, шерстистые

Классификация

| | |
|----------------|--|
| FCI: | Группа 5 Секция 4 Европейские шпицы (European Spitz) |
| AKC: | Собака-компаньон (Toy) |
| ANKC: | Группа 1 Собака-компаньон (Toys) |
| СКС: | Группа 5 Собака-компаньон (Toys) |
| КС(UK): | Собака-компаньон (Toy) |
| NZKC: | Собака-компаньон (Toy) |
| УКС: | Собака-компаньон (Companion Breeds) |

Черты породы (по 5-балльной шкале)

| | | | | | | | |
|--------------------------------|--------------|---|-----|--------------------------------|-------------------|---|-----|
| Активность | в доме | ■ | 3,4 | Агрессивность | в семье | ■ | 1,5 |
| | на улице | ■ | 3,4 | | к чужим | ■ | 1,8 |
| Повиновение | дрессировка | ■ | 3,6 | | к собакам | ■ | 2,1 |
| | чужим | ■ | 3,6 | | к кошкам | ■ | 2,3 |
| Доминирование | в семье | ■ | 1,4 | Поведение в семье | успокаиваемость | ■ | 4,2 |
| | над собаками | ■ | 2,5 | | требование ласки | ■ | 4,3 |
| Защита своей территории | от людей | ■ | 2 | | возбудимость | ■ | 4,1 |
| | от собак | ■ | 2,8 | | игривость | ■ | 4,1 |
| Общительность | в семье | ■ | 4,6 | | чрезмерный лай | ■ | 3,5 |
| | с чужими | ■ | 3,9 | | срывы в поведении | ■ | 1,9 |
| Сосредоточенность | с собаками | ■ | 3,6 | Терпимость к детям | до 4 лет | ■ | 3,1 |
| | в семье | ■ | 1,6 | | старше 4 лет | ■ | 3,8 |
| | при чужих | ■ | 1,9 | Служебное использование | сторож | ■ | 4,3 |
| | при собаках | ■ | 1,9 | | телохранитель | ■ | 1,7 |

ПОРТУГАЛЬСКАЯ ВОДЯНАЯ СОБАКА

Родина и время возникновения: Португалия, Средние века; рост 43–57 см, вес 16–25 кг



черный, черно-белый, коричнево-белый, коричневый, белый. Как правило, шерсть на задних ногах и крупе выстригается, а на груди и передних ногах остается в неприкосновенности. Она густая, длинная и волнистая.

История породы: Точных сведений о происхождении породы нет. Однако считается, что ее прародители, вероятнее всего, попали в Португалию в V–VII веках. Их появление в Европе одни специалисты связывают с вестготами, другие – с африканскими маврами. Первоначально португальских водяных собак использовали для помощи рыбакам, которым они помогали вытаскивать и расставлять сети, иногда они вплавь доставляли важные сведения с одного судна на другое. Подчас их даже успешно привлекали для охоты на кроликов.

Сегодня эти водяные собаки служат компаньонами, работают охранниками. Их до сих пор ценят охотники за умение апортировать дичь с воды.

Игры, развлечения, отдых: Эти собаки нуждаются в повышенном объеме физических нагрузок, так что хозяевам с ними скучать не придется! Приветствуются все активные игры, особенно требующие сил и выносливости. Португальских водяных собак рекоменду-



ется брать с собой на охоту, в длительные и сложные походы и т. д.

Привлекательные черты: Португальские водяные собаки легко поддаются дрессировке, они необыкновенно преданны своим хозяевам. Благодаря природной сообразительности, силе и выносливости эти собаки незаменимы на охоте и при ловле рыбы сетями.

Проблемы со здоровьем: Дисплазия тазобедренных суставов, аутоиммунные заболевания.

Особенности содержания: Роскошная шерсть особой данной породы требует постоянного ухода.

Португальским водяным собакам необходим значительный объем физических упражнений. К дрессировке и социализации следует приступать уже с самого раннего возраста. Впрочем, ввиду преданности и послушания этих особей никаких проблем в процессе дрессировки ожидать не приходится.

Португальские водяные собаки куда комфортнее будут ощущать себя в сельской местности.

Разное: Средняя продолжительность их жизни составляет около 12–14 лет.



ГЛАЗА

глаза широко расставленные, темные

МОРДА

морда длинная

НОС

морчка носа под цвет окраса шерсти

ГРУДЬ

грудь глубокая, с выпуклыми бедрами

ГОЛОВА

голова внушительная, куполообразной формы

ШЕРСТЬ

шерсть густая, длинная, волнистая, на задних ногах и крупе выстригается

ХВОСТ

хвост с кисточкой из волос на конце

Классификация

| | |
|---------|---|
| FCI: | Группа 8 Секция 3 Водяные собаки (Water Dogs) |
| AKC: | Рабочие (Working) |
| ANKC: | Группа 6 Вспомогательная (Utility) |
| СКК: | Группа 3 Рабочие (Working Dogs) |
| КС(УК): | Рабочие (Working) |
| НЗКС: | Вспомогательная группа (Utility) |
| УКС: | Подружейные (Gun Dog Breeds) |

Черты породы (по 5-балльной шкале)

| | | | | | |
|-------------------------|--------------|-----|-------------------------|-------------------|-----|
| Активность | в доме | 3,3 | Агрессивность | в семье | 1,3 |
| | на улице | 4,6 | | к чужим | 2,1 |
| Повиновение | дрессировка | 4,1 | | к собакам | 1,9 |
| | чужим | 3,8 | | к кошкам | 1,6 |
| Доминирование | в семье | 2,8 | Поведение в семье | успокаиваемость | 4,5 |
| | над собаками | 2,6 | | требование ласки | 5 |
| Защита своей территории | от людей | 3,1 | | возбудимость | 3,5 |
| | от собак | 3 | | игривость | 4,8 |
| Общительность | в семье | 5 | | чрезмерный лай | 2,8 |
| | с чужими | 3,6 | Терпимость к детям | срывы в поведении | 2,8 |
| Сосредоточенность | с собаками | 3,9 | | до 4 лет | 3,5 |
| | в семье | 1 | Служебное использование | старше 4 лет | 3,9 |
| | при чужих | 2,4 | | сторож | 4,3 |
| | при собаках | 2,3 | | телохранитель | 2,6 |

ПРЯМОШЕРСТНЫЙ РЕТРИВЕР

Родина и время возникновения: Великобритания, XIX век; рост 56–61 см, вес 25–35 кг



Описание: Очень красивые собаки, надежные веселым нравом. Тело покрыто тонкой, густой и плотно прилегающей шерстью с водонепроницаемым подшерстком, что особенно важно в плане использования прямошерстных ретриверов для охоты. Наиболее распространенные окрасы: черный и печеночный. Нельзя также не упомянуть и о всегда настороженном, пристально изучающем взгляде этих собак.

История породы: Точных сведений о происхождении породы нет. Известно лишь, что она была получена в результате скрещивания ньюфаундлендов с обитавшими в провинции Сент-Джонс (о Ньюфаундленд) рабочими собаками. Для дальнейшего разведения привлекли также и сеттеров. Таким образом был разработан и определен стандарт современной породы прямошерстных ретриверов. Первоначально их использовали на охоте для апортировки дичи. Сегодня эти ретриверы помимо традиционного статуса подружейных собак стали популярны в качестве домашних компаньонов и неперемных участников дог-шоу.



Игры, развлечения, отдых: Прямошерстные ретриверы практически всегда находятся в движении, что не удивительно, поскольку по природе своей они нуждаются в повышенном объеме физических нагрузок. Им, безусловно, понравится, если вы возьмете их с собой в путешествие или сложный поход, требующий изрядной смекалки и выносливости.

Любые активные игры на воздухе также вдохновят вашего питомца, что относится, естественно, и к ежедневным продолжительным прогулкам.

Привлекательные черты: Живой, веселый, общительный характер, благосклонное отношение к процессу дрессировки, быстрое усвоение практических навыков, потрясающие качества подружейной собаки и компаньона, склонность играть с детьми любого возраста.

Проблемы со здоровьем: Для прямошерстных ретриверов характерна чрезмерная предрасположенность к возникновению онкологических заболеваний костной ткани. Отмечены и случаи дисплазии тазобедренных суставов.

Особенности содержания: Процесс дрессировки протекает безболезненно. Вла-



дельцу необходимо обеспечить своему псу достаточный объем физических упражнений.

Прямошерстные ретриверы стойко переносят холод, а благодаря густому водонепроницаемому подшерстку способны доставать дичь даже с воды. Однако шерсть этих собак требует тщательного ухода: им показано ежедневное расчесывание.

Разное: Средняя продолжительность жизни прямошерстных ретриверов составляет около 11–12 лет.

ШЕРСТЬ

шерсть тонкая, густая, блестящая, с водонепроницаемым подшерстком

ЛОБ

лоб покатым

ГЛАЗА

глаза средней величины, темные, с настороженным взглядом

ХВОСТ

хвост сравнительно короткий, утолщенной формы, с подвесом



НОГИ

передние ноги прямые, сильные, с длинными очесами

ПАЛЦЫ

пальцы сводчатые, плотно сжатые

Классификация

| | |
|----------------|--|
| FCI: | Группа 8 Секция 1 Ретриверы (Retrievers) |
| AKC: | Спортивные (Sporting) |
| ANKC: | Группа 3 Подружейные (Gundogs) |
| СКК: | Группа 1 Спортивные (Sporting) |
| КС(УК): | Подружейные (Gundog) |
| NZKC: | Подружейные (Gundog) |
| УКС: | Подружейные (Gun Dog Breeds) |

Черты породы (по 5-балльной шкале)

| | | | | | |
|--------------------------------|--------------|-----|--------------------------------|-------------------|-----|
| Активность | в доме | 3,2 | Агрессивность | в семье | 1,5 |
| | на улице | 4,2 | | к чужим | 2,2 |
| Повиновение | дрессировка | 3,8 | | к собакам | 2,4 |
| | чужим | 4,2 | | к кошкам | 2,5 |
| Доминирование | в семье | 2,5 | Поведение в семье | успокаиваемость | 4,4 |
| | над собаками | 3 | | требование ласки | 4,4 |
| Защита своей территории | от людей | 2,8 | | возбудимость | 3,6 |
| | от собак | 3 | | игривость | 4,3 |
| Общительность | в семье | 4,5 | | чрезмерный лай | 2,3 |
| | с чужими | 3,6 | | срывы в поведении | 2,4 |
| Сосредоточенность | с собаками | 3,5 | Терпимость к детям | до 4 лет | 4,2 |
| | в семье | 1,3 | | старше 4 лет | 4,3 |
| | при чужих | 2 | Служебное использование | сторож | 4 |
| | при собаках | 2 | | телохранитель | 2,6 |

ПУДЕЛЬ БОЛЬШОЙ

Родина и время возникновения: Германия, Средние века; рост 37,5—39 см, вес 20,5—32 кг



рисунков (например, А. Дюрера), специалистами сделано предположение, что первоначально особи данной породы использовались для работы в воде; в качестве подружейной собаки пудели осуществляли апортировку убитой дичи с воды, что им было легко сделать вследствие пышного, водонепроницаемого шерстного покрова. Сегодня большие пудели славятся надежными компаньонами и задействованы также в охранной службе.

Игры, развлечения, отдых: Для большого пуделя подходят все активные спортивные игры. Он любит бег, состязания. Готов гулять в любую погоду (и в холод, и в зной).

Привлекательные черты: Большой пудель — внимательная, чуткая, любящая собака. Он необыкновенно понятлив и выполняет любые команды хозяина, быстро усваивая новые навыки. Эти собаки достаточно лояльны по отношению к незнакомым людям и другим домашним животным. Они чудесно играют с детьми. Для пуделей не характерны деструктивные проявления в поведении.

Проблемы со здоровьем: Большой пудель почти не подвержен дерматитам (в отличие от большинства других пород). Однако у этих собак отмечают дисплазия тазобе-



ренных суставов, катаракта, эпилепсия, расстройства пищеварения, аутоиммунные нарушения.

Особенности содержания: Первостепенную важность имеет уход за шерстью. Заметьте, что пудели не линяют — это позволяет заводить их людям, страдающим аллергией.

Ввиду послушания этих собак процесс дрессировки протекает спокойно, без осложнений.

У некоторых особей может наблюдаться чрезмерный лай — как реакция на внешние раздражители (может быть, незнакомых людей). В подобных случаях показана ранняя социализация (если признак зафиксирован у щенка).

Разное: Средняя продолжительность жизни большого пуделя составляет 11—13 лет.

Описание: Это изысканные, «аристократически» выглядящие собаки, отличающиеся природной сметливостью и преданные хозяевам. Тело покрыто густой, жестковатой шерстью. Возможен любой окрас (сплошной!). Следует также сказать и о длинной, несколько заостренной формы массивной морде.

История породы: Точных сведений о происхождении породы нет. Исходя из описаний,

ХВОСТ

хвост с шерстяным помпоном, обеспечивающим дополнительную плавучесть

ГОЛОВА

высоко поднятая голова

ГЛАЗА

живые раскосые глаза

МОРДА

массивная длинная морда слегка заостренной формы

ШЕРСТЬ

густая курчавая шерсть

НОГИ

сильные шерстистые ноги

ЛАПЫ

небольшие лапы овальной формы



Классификация

| | |
|---------|--|
| FCI: | Группа 9 Секция 2 Пудель (Poodle) |
| AKC: | Не спортивные (Non-Sporting) |
| ANKC: | Группа 7 Не спортивные (Non-Sporting) |
| СКК: | Группа 6 Не спортивные (Non-Sporting Dogs) |
| КС(УК): | Вспомогательная группа (Utility) |
| NZKC: | Не спортивные (Non-Sporting) |
| УКС: | Подружейные (Gun Dogs) |

Черты породы (по 5-балльной шкале)

| | | | | | |
|-------------------------|--------------|-----|-------------------------|-------------------|-----|
| Активность | в доме | 3,1 | Агрессивность | в семье | 1,2 |
| | на улице | 3,6 | | к чужим | 1,8 |
| Повиновение | дрессировка | 4,4 | | к собакам | 1,9 |
| | чужим | 4,5 | | к кошкам | 2 |
| Доминирование | в семье | 1,7 | Поведение в семье | успокаиваемость | 4,4 |
| | над собаками | 2,3 | | требование ласки | 4,2 |
| Защита своей территории | от людей | 2,4 | | возбудимость | 3,7 |
| | от собак | 2,9 | | игривость | 4,2 |
| Общительность | в семье | 4,6 | | чрезмерный лай | 3 |
| | с чужими | 3,6 | | срывы в поведении | 2,1 |
| Сосредоточенность | с собаками | 3,5 | Терпимость к детям | до 4 лет | 3,9 |
| | в семье | 1,2 | | старше 4 лет | 4,2 |
| | при чужих | 2 | Служебное использование | сторож | 3,8 |
| | при собаках | 2,1 | | телохранитель | 1,6 |

ПУДЕЛЬ МИНИАТЮРНЫЙ

Родина и время возникновения: Франция, XVI век; рост 28–38 см, вес 12–14 кг



Описание: Очаровательные собаки с пушистой, упругой шерстью любого (сплошного!) окраса. Отличаются живым, подвижным нравом.

История породы: Точных сведений о происхождении породы нет. Особой популярности карликовые пудели достигли к середине 1900-х годов в качестве цирковых артистов. Издавна они пользовались известностью как великолепные компаньоны.

Игры, развлечения, отдых: Несмотря на скромные размеры, этим пуделям необходимо много двигаться, играть, гулять.

Они будут счастливы делать все это вместе с хозяином.

Привлекательные черты: Очаровательная, забавная внешность, послушание, привязанность к хозяину и другим членам семьи, лояльное отношение к незнакомым лю-

дям и другим собакам, умение прекрасно играть с детьми.

Проблемы со здоровьем: Миниатюризация породы, как правило, сопряжена с увеличением числа заболеваний конкретных особей.

Наиболее распространены катаракты, аутоиммунные нарушения, расстройства пищеварения, эпилепсия.

Особенности содержания: Как и для всех пуделей – наиболее важен уход за шерстью. Показано ежедневное тщательное расчесывание.

Процесс дрессировки протекает без осложнений.

Разное: В начале XX столетия у заводчиков породы вошло в привычку производить особое купирование шерсти на задних конечностях пуделей, вследствие чего получались своеобразные и забавные помпоны, которые придавали собакам «клоунский» вид.

Миниатюрные пудели славятся быстротой реакции и высокой степенью возбудимости.

Некоторые заводчики советуют, с учетом этих качеств, задействовать пуделей как сторожей.



Заметим, что подобные попытки были предприняты и оказались весьма результативными.

Средняя продолжительность жизни миниатюрных пуделей составляет около 12–15 лет.



ГЛАЗА
глаза овальной формы, темные

МОРДА
морда прямая

НОГИ
ноги прямые, параллельно поставленные

ШЕРСТЬ
шерсть густая, курчавая

ХВОСТ
хвост со специально сохраняющейся шерстью на конце, образующей помпон



ЛАПЫ
лапы небольшие; почти под цвет шерсти

Классификация

| | |
|----------------|--|
| FCI: | Группа 9 Секция 2 Пудель (Poodle) |
| AKC: | Не спортивные (Non-Sporting) |
| ANKC: | Группа 7 Не спортивные (Non-Sporting) |
| СКК: | Группа 6 Не спортивные (Non-Sporting Dogs) |
| КС(УК): | Вспомогательная группа (Utility) |
| NZKC: | Не спортивные (Non-Sporting) |
| UKC: | Собака-компаньон (Companion Dogs) |

Черты породы (по 5-балльной шкале)

| | | | | | |
|--------------------------------|--------------|-----|--------------------------------|-------------------|-----|
| Активность | в доме | 3,2 | Агрессивность | в семье | 1,2 |
| | на улице | 3,3 | | к чужим | 1,6 |
| Повиновение | дрессировка | 4 | | к собакам | 2 |
| | чужим | 4 | | к кошкам | 2 |
| Доминирование | в семье | 2 | Поведение в семье | успокаиваемость | 4,5 |
| | над собаками | 2,6 | | требование ласки | 5 |
| Защита своей территории | от людей | 3 | | возбудимость | 4,2 |
| | от собак | 3 | | игривость | 4,6 |
| Общительность | в семье | 4,8 | | чрезмерный лай | 2,7 |
| | с чужими | 3,7 | Терпимость к детям | срывы в поведении | 1,5 |
| Сосредоточенность | с собаками | 3 | | до 4 лет | 4 |
| | в семье | 1 | Служебное использование | старше 4 лет | 4 |
| | при чужих | 1,8 | | сторож | 4 |
| | при собаках | 1,5 | | телохранитель | 2 |

ПУЛИ

Родина и время возникновения: Венгрия, Средние века; рост 37–44 см, вес 10–15 кг



Описание: Пули – сравнительно небольшие собаки, отличающиеся невероятной послушностью. Их выделяет также и особенный шерстный покров: шерсть длинная, шнуrowая, причем шнуры практически достигают земли! Подобный характер шерсти присущ лишь взрослым особям.

История породы: Точных сведений о происхождении породы нет. Есть мнение, что на

территории современной Венгрии пули оказались благодаря кочевым племенам мадьяр. К планомерному разведению породы заводчики приступили лишь во второй половине XX века. Первоначально особи данной породы использовались для охраны овечьих стад. С течением времени к этим умениям прибавились другие, и сегодня пули – это замечательные компаньоны, отличные подружьи собаки, используемые для апортировки дичи, а также неперенные участники всяческих догшоу, где они, как правило, завоевывают главные призы за беспримерное послушание.

Игры, развлечения, отдых: Пожалуй, другой собаки с подобным игривым нравом вы и не найдете! Пули готовы играть всегда и в любую погоду (правда, не на раскаленном солнце). Так что заводить подобную собаку целесообразнее тем, кто предпочитает спортивный образ жизни.

Привлекательные черты: Пули очаровывают своим ласковым и послушным нравом, их отзывчивость поистине беспримерна. Они беззаветно преданы хозяевам, готовы выполнить любую команду.

Проблемы со здоровьем: У пули имеют место заболевания органов зрения, дермати-



ты, сердечно-сосудистые расстройства. Лучший выбор щенка обеспечивает знакомство с медицинской картой родителей.

Особенности содержания: Необыкновенное послушание делает процесс дрессировки очень простым.

Что потребует гораздо большего внимания, так это шерстный покров вашего пули: необходимо ежедневное тщательное расчесывание, чтобы шнуры не спутывались.

У пули отсутствует агрессивное отношение к другим собакам и прочим домашним животным, кроме того, они прекрасно реализуют свои физические качества в условиях мегаполиса.

Не забудьте позаботиться о вашем питомце в жаркую погоду: уведите его в тень и снабдите достаточным количеством воды.

Разное: Характерной особенностью пули является их быстрая и легкая адаптация к изменению условий существования.

Средняя продолжительность жизни у пули колеблется от 12 до 13 лет.

ГОЛОВА
голова округлой формы

УШИ
уши закрыты длинной шерстью

ШЕРСТЬ
длинная, прямая, шнуrowая шерсть



Классификация

| | |
|----------------|---|
| FCI: | Группа 1 Секция 1 Пастушьи собаки (Sheepdogs) |
| AKC: | Пастушьи (Herding) |
| ANKC: | Группа 5 Рабочие (Working) |
| СКС: | Группа 7 Пастушьи (Herding) |
| КС(UK): | Пастушьи (Pastoral) |
| NZKC: | Рабочие (Working) |
| UKC: | Пастушьи (Herding Dog) |

Черты породы (по 5-балльной шкале)

| | | | | | | | |
|--------------------------------|--------------|---|---|--------------------------------|-------------------|---|---|
| Активность | в доме | ■ | 3 | Агрессивность | в семье | ■ | 1 |
| | на улице | ■ | 4 | | к чужим | ■ | 3 |
| Повиновение | дрессировка | ■ | 5 | | к собакам | ■ | 3 |
| | от собак | ■ | 4 | | к кошкам | ■ | 2 |
| Доминирование | в семье | ■ | 2 | Поведение в семье | успокаиваемость | ■ | 5 |
| | над собаками | ■ | 2 | | требование ласки | ■ | 5 |
| Защита своей территории | от людей | ■ | 2 | | возбудимость | ■ | 5 |
| | от собак | ■ | 2 | | игривость | ■ | 5 |
| Общительность | в семье | ■ | 5 | | чрезмерный лай | ■ | 4 |
| | с чужими | ■ | 2 | | срывы в поведении | ■ | 3 |
| | с собаками | ■ | 3 | Терпимость к детям | до 4 лет | ■ | 4 |
| Сосредоточенность | в семье | ■ | 1 | | старше 4 лет | ■ | 4 |
| | при чужих | ■ | 4 | Служебное использование | сторож | ■ | 5 |
| | при собаках | ■ | 3 | | телохранитель | ■ | 4 |

РИЗЕНШНАУЦЕР (ГИГАНТСКИЙ ШНАУЦЕР)

Родина и время возникновения: Германия, Средние века; рост 59–70 см, вес 32–35 кг



Описание: Мощные и сильные собаки, ризеншнауцеры привержены семье и всегда не прочь поиграть. Их тело покрывает жесткая, густая, короткая, слегка волнистая шерсть. Следует также упомянуть длинную и грубую бороду, кустистые брови, купированный хвост.

История породы: Точных сведений о происхождении породы нет. Однако известно, что она была получена в результате разведения, целью которого являлось получение миттельшнауцеров, отличающихся более значительными размерами. Заводчики преуспели; когда ризеншнауцер был впервые представлен на Мюнхенской выставке (1909), его тотчас же окрестили «русским медвежьим шнауцером». Первоначально ризеншнауцеров использовали в качестве пастушьих собак, но сегодня это – признанные компаньоны.

Игры, развлечения, отдых: Сила и выносливость позволяют ризеншнауцерам легко выдерживать серьезную работу. Однако ку-

да охотнее они будут участвовать в веселой игре с хозяином или отправятся с ним на прогулку, в путешествие и т. д.

Привлекательные черты: Надежность, сила, природная сообразительность, желание порадовать хозяина, прекрасные способности к службе в качестве сторожа или охранника.

Проблемы со здоровьем: Заболевания костно-мышечного аппарата. Наиболее часто возникают артриты плечевых и тазобедренных суставов.

Особенности содержания: Несмотря на внушительные параметры, ризеншнауцеры отнюдь не нуждаются в значительном объеме физической нагрузки. Это позволяет им достаточно комфортно ощущать себя в условиях мегаполиса.

Ризеншнауцеры относятся с недоверием к незнакомцам и другим собакам, поэтому на прогулках их не рекомендуется спускать с поводка.

Играть с детьми ризеншнауцером можно, но обязательно под присмотром взрослых.

Разное: Ризеншнауцеров необходимо тщательно расчесывать не реже 2 раз в неделю.



Ризеншнауцерам свойственно относиться с особой бдительностью и упорством к защите собственной территории, что обуславливает их использование как сторожей.

Средняя продолжительность их жизни составляет около 11–12 лет.



БОРОДА
длинная и густая бородка

ГРУДЬ
глубокая и широкая грудь

ПЕРЕДНИЕ НОГИ
широко расставленные, мощные передние ноги



Классификация

| | |
|----------------|---|
| FCI: | Группа 2 Секция 1 Пинчеры и шнауцеры (Pinscher und Schnauzer) |
| AKC: | Рабочие (Working) |
| ANKC: | Группа 6 Вспомогательная (Utility) |
| СКС: | Группа 3 Рабочие (Working) |
| КС(УК): | Вспомогательная группа (Utility) |
| МЗКС: | Вспомогательная группа (Utility) |
| УКС: | Пастушьи (Herding Dog) |

Черты породы (по 5-балльной шкале)

| | | | | | |
|--------------------------------|--------------|-----|--------------------------------|-------------------|-----|
| Активность | в доме | 2,9 | Агрессивность | в семье | 2,3 |
| | на улице | 3,8 | | к чужим | 3,5 |
| Повиновение | дрессировка | 3,4 | | к собакам | 3,8 |
| | чужим | 3,6 | | к кошкам | 3,4 |
| Доминирование | в семье | 4,1 | Поведение в семье | успокаиваемость | 4,1 |
| | над собаками | 4 | | требование ласки | 4,1 |
| Защита своей территории | от людей | 3,9 | | возбудимость | 3,6 |
| | от собак | 4 | | игривость | 4,3 |
| Общительность | в семье | 4,6 | | чрезмерный лай | 2,1 |
| | с чужими | 2,9 | Терпимость к детям | срывы в поведении | 2,1 |
| Сосредоточенность | с собаками | 2,1 | | до 4 лет | 3,1 |
| | в семье | 1,3 | Служебное использование | старше 4 лет | 3,4 |
| | при чужих | 2,6 | | сторож | 4,6 |
| | при собаках | 2,6 | | телохранитель | 4,5 |

РОДЕЗИЙСКИЙ РИДЖБЕК

Родина и время возникновения: Южная Африка, XIX век; рост 61–69 см, вес 30–39 кг



(англ. ridgeback – «от хвоста к голове»). Именно эти риджбеки и были скрещены в XIX веке с голландскими и немецкими мастифами и гончими, завезенными в Африку их хозяевами. Результатом скрещивания явилась современная порода родезийских риджбеков. Первоначально их использовали как охотничьих собак, а ныне это прекрасные компаньоны и охранники.

Игры, развлечения, отдых: Исходя из физических данных этих собак, владельцам необходимо позаботиться о значительном объеме физической нагрузки для своих питомцев. Обязательны продолжительные прогулки. Без соблюдения подобных рекомендаций у риджбеков проявляются деструктивные изменения в поведении.

Привлекательные черты: Родезийский риджбек привержен семье хозяина. Умение замечательно играть с детьми, достаточно общительный нрав, исключительная надежность – таковы качества, обеспечившие повсеместную популярность данной породы.

Проблемы со здоровьем: Родезийские риджбеки отличаются неплохим здоровьем. Иногда имеют место случаи дисплазии бедренных суставов.



Особенности содержания: Необходимо учесть, что родезийские риджбеки – наиболее агрессивные среди всех гончих собак. Содержание их в городе вследствие этого создает определенные проблемы. Они агрессивны по отношению к незнакомым людям и другим собакам. Независимость нрава весьма усложняет процесс дрессировки. При неподвижном образе жизни риджбеки превращаются в тугодумов, их характер становится раздражительным.

Разное: Иногда риджбеков называют «африканскими львиными собаками», что не совсем верно. Риджбеки действительно использовались для того, чтобы догнать жертву и остановить, громким лаем подзывая охотников, но к охоте на львов их никогда не привлекали.

Стандарт родезийских риджбеков был утвержден на кинологическом съезде в Булавайо (Зимбабве), состоявшемся в 1922 году.

Средняя продолжительность жизни этих собак составляет около 12 лет.

Описание: Родезийские риджбеки – это крупные мощные собаки, у которых шерсть на спине растет необычно: от хвоста к голове. Риджбеков любят за их преданность хозяину и надежность как охранников и компаньонов.

История породы: В действительности, еще задолго до появления в Южной Африке европейцев местные жители держали собак со своеобразным ростом шерсти на спине

ШЕРСТЬ
короткая, густая,
тонкая шерсть с характерным блеском

ПОДШЕРСТОК
густой подшерсток

СПИНА
стройная прямая спина
с растущей вперед шерстью

ГОЛОВА
плоская голова
ва умеренной длины

УШИ
широко расставленные уши



ПАЛЬЦЫ
сводчатые пальцы

ЛАПЫ
лапы с круглыми эластичными подушечками

ШЕЯ
крепкая, сильная шея

ПЛЕЧИ
мускулистые плечи

ПЕРЕДНИЕ НОГИ
прямые, крепкостные передние ноги



Классификация

| | |
|---------|---|
| FCI: | Группа 6 Секция 3 Родственные породы (Related breeds) |
| AKC: | Охотничьи (Hound) |
| ANKC: | Группа 4 Охотничьи (Hounds) |
| СКК: | Группа 2 Охотничьи (Hounds) |
| КС(UK): | Охотничьи (Hound) |
| NZKC: | Охотничьи (Hounds) |
| UKC: | — |

Черты породы (по 5-балльной шкале)

| | | | | | |
|--------------------------------|--------------|-----|--------------------------------|-------------------|-----|
| Активность | в доме | 2,8 | Агрессивность | в семье | 1,1 |
| | на улице | 3,9 | | к чужим | 2 |
| Повиновение | дрессировка | 3 | | к собакам | 2,5 |
| | чужим | 4,6 | | к кошкам | 1,6 |
| Доминирование | в семье | 2,1 | Поведение в семье | успокаиваемость | 4 |
| | над собаками | 3,5 | | требование ласки | 4,1 |
| Защита своей территории | от людей | 3 | | возбудимость | 3 |
| | от собак | 3,4 | | игривость | 3,9 |
| Общительность | в семье | 4,4 | | чрезмерный лай | 1,5 |
| | с чужими | 2,9 | | срывы в поведении | 2,1 |
| Сосредоточенность | с собаками | 2,8 | Терпимость к детям | до 4 лет | 4 |
| | в семье | 1,3 | | старше 4 лет | 4,5 |
| | при чужих | 2,8 | Служебное использование | сторож | 3,8 |
| | при собаках | 2,5 | | телохранитель | 2 |

РОТВЕЙЛЕР

Родина и время возникновения: Германия, 1820-е годы; рост 58–69 см, вес 41–50 кг



Описание: Ротвейлеры – мощные собаки с сильными челюстями, которых прежде всего ценят в качестве защитников. Тело этих собак покрывает жесткая, плотно прилегающая шерсть. Также обращает на себя внимание невероятно сильная, мускулистая шея.

История породы: Местом возникновения породы стало местечко Ротвейль (Южная Германия), где местные заводчики поставили целью получить собак, из которых бы вышли отличные загонщики скота и охранники. В наши дни ротвейлеров успешно используют на службе в полиции, кроме того, из них нередко получаются удачные компаньоны.

Игры, развлечения, отдых: Ротвейлерам необходима повышенная физическая на-

грузка. Активные игры, упражнения, продолжительные прогулки будут весьма кстати.

Привлекательные черты: Ротвейлеры – красивые, сильные собаки. Они признают семью хозяина, всем даря свою привязанность. Их желание защитить, уберечь весьма показательно. Ротвейлеры отличаются необыкновенными способностями в плане усвоения новых навыков; они неплохо ладят с детьми (особенно если росли с ними с самого начала).

Проблемы со здоровьем: Самая распространенная проблема – склонность к дисплазии тазобедренных суставов. При выборе щенка старайтесь не попасть на самого агрессивного в помете, будьте внимательны и не торопитесь. Также будет уместным познакомиться с медицинской картой родителей.

Особенности содержания: Необходимы: дрессировка, начинающаяся с первых же месяцев жизни, и ранняя социализация.

Процесс дрессировки для опытного владельца не представляет особых сложностей.

Выгуливая ротвейлера, ни за что не спускайте его с поводка: особи данной породы питают врожденную неприязнь к незнакомым людям и



другим собакам, так что могут быть неприятности. Кроме того, ротвейлеры на улице ведут себя гораздо активнее, чем в помещении.

Не забывайте о внушительном объеме физической нагрузки для вашего питомца, что позволит ему сохранять прекрасную физическую форму.

Ротвейлеров не рекомендуется надолго оставлять в одиночестве. Наоборот, старайтесь как можно больше времени проводить со своим псом. Результаты не замедлят сказаться.

Разное: Средняя продолжительность жизни ротвейлеров составляет около 11–12 лет.



ЧЕЛЮСТИ

сильные челюсти

ШЕЯ

мощная, несколько изогнутая, округлая, мускулистая шея

ШЕРСТЬ

жесткая, плотно прилегающая к телу шерсть

НОГИ

сильные, толстокостные ноги



УШИ

небольшие, широко поставленные и высоко посаженные уши

НОС

черная мочка носа с широкими ноздрями

БЕДРА

бедрра более мускулистые в верхней части

ХВОСТ

купированный хвост

ЗАДНИЕ НОГИ

задние ноги превосходят по длине передние

Классификация

| | |
|---------|--|
| FCI: | Группа 2 Секция 2 Молоссы (Molossoid breeds) |
| AKC: | Рабочие (Working) |
| ANKC: | Группа 6 Вспомогательная (Utility) |
| СКС: | Группа 3 Рабочие (Working) |
| КС(UK): | Рабочие (Working) |
| NZKC: | Вспомогательная группа (Utility) |
| УКС: | — |

Черты породы (по 5-балльной шкале)

| | | | | | |
|-------------------------|--------------|-----|-------------------------|-------------------|-----|
| Активность | в доме | 2,8 | Агрессивность | в семье | 1,8 |
| | на улице | 3,7 | | к чужим | 3,2 |
| Повиновение | дрессировка | 3,7 | | к собакам | 3,5 |
| | чужим | 3,9 | | к кошкам | 3,5 |
| Доминирование | в семье | 3 | Поведение в семье | успокаиваемость | 4,2 |
| | над собаками | 4 | | требование ласки | 4,2 |
| Защита своей территории | от людей | 3,8 | | возбудимость | 3,5 |
| | от собак | 4 | | игривость | 3,8 |
| Общительность | в семье | 4,4 | | чрезмерный лай | 1,9 |
| | с чужими | 2,6 | Терпимость к детям | срывы в поведении | 2,1 |
| Сосредоточенность | с собаками | 2,6 | | до 4 лет | 3,2 |
| | в семье | 1,7 | Служебное использование | старше 4 лет | 3,5 |
| | при чужих | 2,7 | | сторож | 4,6 |
| | при собаках | 2,6 | | телохранитель | 4,1 |

РУССКАЯ ПСОВАЯ БОРЗАЯ

Родина и время возникновения: Россия, Средние века; рост 69–79 см, вес 35–48 кг



История породы: Порода появилась в царской России, где этими собаками владели, как правило, аристократы, использовавшие борзых исключительно в целях охоты. Борзые должны были выгонять зверей (чаще всего волков) на открытую местность, где их уже поджидали конные охотники. В Америке борзых используют для охоты на койотов, но они также замечательно зарекомендовали себя в качестве домашних компаньонов.

Игры, развлечения, отдых: Борзые обожают бегать и играть. Однако игра типа «поймай-принеси» не рекомендуется, так как борзые, поймав какой-либо объект, отказываются возвращать его владельцу. Борзые – непременные участники собачьих бегов; при удачном выступлении они способны сильно обогатить своих владельцев. На бегах раздражающим стимулом для собак является мешок или пластиковый пакет, стремительно увлекаемый специальным кабелем. Выигрывает собака, отличающаяся наиболее скоростными качествами.

Привлекательные черты: Борзые – ласковые и нежные компаньоны, чье поведение в доме – безукоризненно. Иногда борзые могут выглядеть смятенными или растерянными; раннее приобщение щенков к обществу людей гарантированно устраняет возмож-



ность возникновения подобных проблем. Они неплохо ведут себя и играют с детьми, если их приучают к ним постепенно. Лучше всего, когда собаки и дети растут вместе. Тем не менее, когда борзые общаются с детьми, необходим дополнительный контроль.

Борзых обычно привлекает общество таких же больших, как они сами, собак. Они также обнаруживают изрядную сметливость. Борзые очень быстро усваивают навыки, но при повторении одного и того же упражнения стремительно теряют к нему интерес. Взрослые собаки ведут себя в доме очень спокойно и тихо. Любопытная деталь: это едва ли не единственная порода, для которой характерно отсутствие запаха «псины», чем огорчают практически все остальные собаки.

Проблемы со здоровьем: Борзые в основном отличаются неплохим здоровьем; из наиболее распространенных недугов необходимо назвать рак и заворот кишок. Иногда имеют место случаи прогрессирующей атрофии сетчатки, кардиомиопатии, гипотиреоза. Средняя продолжительность жизни русских псовых борзых составляет 12–14 лет.

Описание: Несмотря на кажущийся хрупкий вид, борзые на самом деле отличаются силой и выносливостью. Это высокие худощавые собаки, напоминающие английских борзых (грейхаундов), но с длинной шерстью. Кстати, их шерстный покров варьирует от шелковистого и длинного до кудрявого и жесткого. Возможны практически любые варианты окраса, но преимущественно встречаются бело-пятнистые особи.



УШИ

длинные, шерстистые, висячие уши

ГЛАЗА

близко посаженные, продолговатые глаза

ШЕРСТЬ

плотная, слегка волнистая шерсть

ГОЛОВА

длинная и узкая голова

ЛАПЫ

длинные заячьи лапы

ПЛЕЧИ

плотно прилегающие к туловищу плечи

НОГИ

мощные, длинные, сравнительно тонкие ноги



Классификация

| | |
|---------|---|
| FCI: | Группа 10 Секция 1 Длинношерстные борзые (Long-haired or fringed Sighthounds) |
| AKC: | Охотничьи (Hound) |
| ANKC: | Группа 4 Охотничьи (Hounds) |
| СКС: | Группа 2 Охотничьи (Hounds) |
| КС(УК): | Охотничьи (Hound) |
| NZKC: | Охотничьи (Hound) |
| UKC: | Экзотические породы (Sighthounds and Pariah Dogs) |

Черты породы (по 5-балльной шкале)

| | | | | | |
|-------------------|--------------|-----|-------------------------|-------------------|-----|
| Активность | в доме | 1,8 | Агрессивность | в семье | 1,3 |
| | на улице | 3,8 | | к чужим | 1,3 |
| | дрессировка | 2,5 | | к собакам | 1,5 |
| Повиновение | чужим | 3,5 | Поведение в семье | к кошкам | 3 |
| | в семье | 1,5 | | успокаиваемость | 3 |
| | над собаками | 1,8 | | требование ласки | 3,8 |
| Доминирование | от людей | 1,5 | Терпимость к детям | возбудимость | 2,3 |
| | от собак | 2,3 | | игривость | 3,3 |
| | в семье | 4,5 | | чрезмерный лай | 1,3 |
| Общительность | с чужими | 3,5 | Служебное использование | срывы в поведении | 1,8 |
| | с собаками | 3 | | до 4 лет | 3 |
| | при чужих | 2 | | старше 4 лет | 3,8 |
| Сосредоточенность | при собаках | 2,5 | | сторож | 2 |
| | | | | телохранитель | 1,3 |

РУССКИЙ ЧЕРНЫЙ ТЕРЬЕР

Родина и время возникновения: Россия, 1940-е годы; рост 63–75 см, вес 40–65 кг



зовали в качестве сторожевых собак. В наши дни удалось добиться, чтобы они служили домашними компаньонами. Впрочем, их по-прежнему задействуют охранные службы.

Игры, развлечения, отдых: Черные терьеры любят активные игры на свежем воздухе, длительные прогулки. Они вполне реализуют свой энергетический потенциал в условиях мегаполиса.

Привлекательные черты: Природная сообразительность, живой и веселый нрав, исключительная выносливость и потрясающая работоспособность, преданность хозяину.

Проблемы со здоровьем: Дисплазия тазобедренных суставов отмечается в ряде случаев. Возможны аллергические дерматиты, расстройства сердечно-сосудистой системы.

Особенности содержания: Для русских черных терьеров очень большое значение имеют дрессировка и, в особенности, ранняя социализация. Эти собаки характеризуются крайне недоверчивым и агрессивным отношением как к людям (кроме, понятное дело, хозяина и домочадцев), так и к другим собакам. Качества, уместные для охранника, едва ли могут быть в той же мере уместны для домашнего



компаньона. Об этом стоит задуматься при определении стратегии процесса дрессировки.

Выгуливая русского черного терьера, никогда не спускайте его с поводка; также постарайтесь не оставлять его наедине с вашими детьми.

Своеобразный шерстный покров требует постоянного ухода.

Разное: Русским черным терьерам присуще удивительное умение ладить с детьми.

Средняя продолжительность жизни русских черных терьеров составляет 10–12 лет.

Описание: Сообразительные и выносливые собаки, отличающиеся веселым нравом и преданностью хозяину. Тело покрыто жесткой густой шерстью, которая в той же степени выражена и на голове, закрывая глаза. Наиболее распространенные окрасы: черный, черный с проседью.

История породы: Порода была разработана в собачем питомнике «Красная звезда» под Москвой. В разведении приняли участие ризеншнауцеры, эрдельтерьеры, ротвейлеры. Первоначально черных терьеров исполь-



ГОЛОВА

сильная, покрытая густой шерстью голова

ШЕРСТЬ

длинная густая шерсть

БОРОДА

сравнительно длинная лохматая борода

ГРУДЬ

глубокая сильная грудь

ГЛАЗА

темно-карие круглые глаза

НОГИ

сильные, крепкокостные ноги с очесами умеренной длины

Классификация

| | |
|----------------|---|
| FCI: | Группа 2 Секция 1 Пинчеры и шнауцеры (Pinscher and Schnauzer) |
| AKC: | Рабочие (Working) |
| ANKC: | Группа 6 Вспомогательная (Utility) |
| СКС: | — |
| КС(УК): | Рабочие (Working) |
| NZKC: | Вспомогательная группа (Utility) |
| УКС: | Служебные (Guardian Dogs) |

Черты породы (по 5-балльной шкале)

| | | | | | |
|--------------------------------|--------------|-----|--------------------------------|-------------------|-----|
| Активность | в доме | 4 | Агрессивность | в семье | 1 |
| | на улице | 4,4 | | к чужим | 5 |
| Повиновение | дрессировка | 3,8 | | к собакам | 4,8 |
| | чужим | 1 | | к кошкам | 3,4 |
| Доминирование | в семье | 3,8 | Поведение в семье | успокаиваемость | 4 |
| | над собаками | 4 | | требование ласки | 3,5 |
| Защита своей территории | от людей | 4,5 | | возбудимость | 3,7 |
| | от собак | 4,2 | | игривость | 4,4 |
| Общительность | в семье | 4,5 | | чрезмерный лай | 3 |
| | с чужими | 1 | | срывы в поведении | 2 |
| Сосредоточенность | с собаками | 3,5 | Терпимость к детям | до 4 лет | 4 |
| | в семье | 4,1 | | старше 4 лет | 4,4 |
| | при чужих | 3,2 | Служебное использование | сторож | 4 |
| | при собаках | 3,4 | | телохранитель | 3,8 |

САЛЮКИ (ПЕРСИДСКАЯ БОРЗАЯ)

Родина и время возникновения: Средний Восток, Древность; рост 58–71 см, вес 14–25 кг



левый, бело-кремовый, рыже-золотистый, трехцветный.

История породы: Точных сведений о происхождении породы нет, хотя изображения салюки обнаружены даже на стенах гробниц египетских фараонов. Эти собаки сопровождали бедуинские племена, принимали самое деятельное участие в охоте, преимущественно на газелей.

Сегодня салюки нередко привлекаются для охоты на зайцев, но в основном они прекрасно зарекомендовали себя в качестве компаньонов и сторожей.

Игры, развлечения, отдых: Этим собакам необходимо для обитания большое пространство, чтобы они могли реализовывать свои потрясающие физические навыки. Приветствуются любые активные игры.

Привлекательные черты: Аристократический внешний облик, любовь к семье хозяина, замечательное умение играть с детьми (желательно старше 4 лет).

Проблемы со здоровьем: В основном (но довольно редко!) отмечаются нарушения костно-мышечного аппарата. Как правило,



страдают локтевые и тазобедренные суставы. Не приобретайте салюки без медицинской карты родителей.

Особенности содержания: Салюки быстро привыкают к изменениям обстановки. Их не просто дрессировать. Эти собаки известны своим независимым характером и упрямством.

Если вы выпускаете салюки играть на площадку, убедитесь, что она надежно огорожена: салюки – потрясающие прыгуны и легко могут перепрыгнуть даже за 2-метровую ограду.

На прогулке никогда не следует спускать салюки с поводка: они очень недоверчиво и даже агрессивно относятся к незнакомым людям и яростно преследуют мелкую живность (например, котов). Убегающих салюки догнать практически невозможно, так что будьте предельно внимательны!

Разное: Средняя продолжительность жизни салюки составляет около 12 лет.

Описание: Салюки – знаменитые гончие собаки, которых бедуины использовали на охоте. Вопреки наставлениям Корана, согласно которым собаки – животные нечистые, салюки было позволено ступить на порог человеческого жилища. У салюки длинное тело со стройными прямыми ногами. Тело покрыто густой шерстью, которая гораздо длиннее на ушах. Наиболее распространенные окрасы: черно-подпалый, па-

ГЛАЗА

небольшие, глубоко посаженные глаза коричневатого цвета

ХВОСТ

висячий шерстистый хвост

УШИ

висячие длинношерстные уши

ГРУДЬ

глубокая грудь

ШЕРСТЬ

короткая плотная шерсть

НОГИ

длинные, стройные, прямые ноги с умеренно развитой мускулатурой

Классификация

| | |
|---------|---|
| FCI: | Группа 10 Секция 1 Длинношерстные борзые (Long-haired or fringed Sighthounds) |
| AKC: | Охотничьи (Hound) |
| ANKC: | Группа 4 Охотничьи (Hounds) |
| СКС: | Группа 2 Охотничьи (Hounds) |
| КС(УК): | Охотничьи (Hound) |
| НЗКС: | Охотничьи (Hound) |
| УКС: | — |

Черты породы (по 5-балльной шкале)

| | | | | | | | |
|-------------------------|--------------|---|---|-------------------------|-------------------|---|---|
| Активность | в доме | ■ | 2 | Агрессивность | в семье | ■ | 2 |
| | на улице | ■ | 4 | | к чужим | ■ | 3 |
| Повиновение | дрессировка | ■ | 2 | | к собакам | ■ | 3 |
| | чужим | ■ | 5 | | к кошкам | ■ | 5 |
| Доминирование | в семье | ■ | 2 | Поведение в семье | успокаиваемость | ■ | 3 |
| | над собаками | ■ | 3 | | требование ласки | ■ | 3 |
| Защита своей территории | от людей | ■ | 2 | | возбудимость | ■ | 2 |
| | от собак | ■ | 3 | | игровость | ■ | 4 |
| Общительность | в семье | ■ | 5 | | чрезмерный лай | ■ | 1 |
| | с чужими | ■ | 2 | Терпимость к детям | срывы в поведении | ■ | 1 |
| Сосредоточенность | с собаками | ■ | 2 | | до 4 лет | ■ | 1 |
| | в семье | ■ | 1 | Служебное использование | старше 4 лет | ■ | 4 |
| | при чужих | ■ | 5 | | сторож | ■ | 5 |
| | при собаках | ■ | 3 | | телохранитель | ■ | 2 |



САМОЕД (САМОЕДСКАЯ ЛАЙКА)

Родина и время возникновения: Россия, Древность – XVII век; рост 46–56 см, вес 23–30 кг



Описание: Самоед – очаровательная пушистая собака, знаменитая своим добродушным нравом и дружелюбным отношением к людям и другим домашним животным. Шерсть у самоедов густая и белая, на шее более грубая и длинная.

Самоеды отличаются невероятной общительностью и прекрасно играют с детьми.

История породы: Точных сведений о происхождении породы нет. Однако известно, что эти собаки издревле путешествовали вместе с ненецкими племенами, скитавшимися по северным районам Азии. Их в основном использовали для выпаса оленьих стад. На Западе самоеды появились в 1889 году и мгновенно получили признание благодаря присущим им качествам: способности переносить

низкие температуры, легкой приспособляемости к изменению условий, физической выносливости и неагрессивному характеру.

Игры, развлечения, отдых: Общительность и физические данные позволяют самоедам становиться прекрасными домашними компаньонами.

Любые активные игры (особенно на свежем воздухе), продолжительные прогулки и тренировки показаны для особей этой породы.

Привлекательные черты: Добродушие, умение ладить с детьми, талант компаньона и сторожа, послушание обеспечили самоедам популярность во всем мире.

Проблемы со здоровьем: К наиболее распространенным заболеваниям можно отнести ожирение, атрофию сетчатки, глаукому, дерматиты (особенно «снежный нос»), патологическую пигментацию. Категорически не рекомендуется выбирать щенков без знания медицинской карты их родителей.

Особенности содержания: Если самоедам не уделять достаточного внимания и надолго оставлять в одиночестве, у них проявляется влечение к патологическому жеванию.



Независимый упрямый характер создает проблемы для дрессировки. К тренировкам можно приступать уже в самом раннем возрасте.

Склонность к линьке требует особого ухода за шерстью.

Выгуливая, ни за что не спускайте их с поводка.

Подобных собак следует заводить только опытным владельцам.

Разное: Средняя продолжительность жизни самоедов составляет около 12 лет.



ВОРОТНИК
воротник из грубой, густой и длинной шерсти

ГРУДНАЯ КЛЕТКА
глубокая и широкая грудная клетка

ЛАПЫ
большие плоские лапы

УШИ
небольшие, широко расставленные уши

ГЛАЗА
темные, глубоко посаженные глаза

ХВОСТ
длинный пушистый хвост

ШЕРСТЬ
длинная роскошная шерсть

НОГИ
исключительно мускулистые ноги (особенно задние)

Классификация

| | |
|----------------|--|
| FCI: | Группа 5 Секция 1 Северные ездовые собаки (Nordic Sledge Dogs) |
| AKC: | Рабочие (Working) |
| ANKC: | Группа 6 Вспомогательная (Utility) |
| СКК: | Группа 3 Рабочие (Working Dogs) |
| КС(УК): | Пастушья (Pastoral) |
| НЗКС: | Вспомогательная группа (Utility) |
| УКС: | — |

Черты породы (по 5-балльной шкале)

| | | | | | |
|--------------------------------|--------------|-----|--------------------------------|-------------------|-----|
| Активность | в доме | 2,8 | Агрессивность | в семье | 1,3 |
| | на улице | 4,1 | | к чужим | 1,8 |
| Повиновение | дрессировка | 3,1 | | к собакам | 2,9 |
| | чужим | 3,9 | | к кошкам | 3 |
| Доминирование | в семье | 2,4 | Поведение в семье | успокаиваемость | 3,4 |
| | над собаками | 3,1 | | требование ласки | 4,3 |
| Защита своей территории | от людей | 2,2 | | возбудимость | 3,4 |
| | от собак | 3,1 | | игривость | 4,1 |
| Общительность | в семье | 4,8 | | чрезмерный лай | 3,8 |
| | с чужими | 4 | | срывы в поведении | 3,2 |
| | с собаками | 3 | Терпимость к детям | до 4 лет | 4 |
| Сосредоточенность | в семье | 1,3 | | старше 4 лет | 4,2 |
| | при чужих | 1,7 | Служебное использование | сторож | 3 |
| | при собаках | 2,6 | | телохранитель | 1,6 |

СЕНБЕРНАР

Родина и время возникновения: Швейцария, Средние века; рост 61–71 см, вес 50–91 кг



зывают альпийских мастифов. Первые особи породы характеризовались короткошерстностью и агрессивностью. От угасания эту линию спасли ньюфаундленды и доги, благодаря участию которых и сформировалась современная порода сенбернаров. Первоначально сенбернаров использовали как тягловых собак и разведчиков пути, а в наши дни они считаются отличными домашними компаньонами.

Игры, развлечения, отдых: Сенбернары не слишком расположены к активным и стремительным играм. Однако более спокойные игры, требующие сил и выносливости, им по душе. Чтобы сенбернар не утрачивал своих физических качеств, совершенно необходимы ежедневные продолжительные прогулки.

Привлекательные черты: У сенбернаров невероятно располагающая к себе внешность. Встретив взгляд их темно-коричневых добрых глаз, нельзя не растрогаться. Следует также упомянуть о невероятно добродушии этих собак. Их спокойный миролюбивый нрав, а также умение потрясаяще заботливо играть с детьми давным-давно снижали повсеместную любовь.

Колоссальная сила, которой славятся сенбернары, позволяет им приходить на выручку



своим хозяевам, не справляющимся с ведением хозяйства (в сельских местностях).

Проблемы со здоровьем: Наиболее частая жалоба – дисплазия тазобедренных суставов. Уместно упомянуть и о нарушениях зрения и заболеваниях сердечно-сосудистой системы. Немалую опасность представляет склонность сенбернаров набирать вес, так что постарайтесь их не перекармливать. Помните и о густой шерсти ваших питомцев, которая спасает их во время холодов, но создает существенные неудобства в жаркую погоду. Позаботьтесь о том, чтобы собаки находились в тени и располагали достаточным количеством воды.

Особенности содержания: Сенбернары требуют со стороны хозяев изрядного внимания. Поэтому если вы чересчур обременены офисными проектами и прочими делами, эта собака не для вас! В процессе дрессировки вам придется проявить терпение, так как сенбернары созревают ментально несколько медленнее собак других пород.

И надо еще заметить, что условия мегаполиса – не лучший выбор для людей, держащих сенбернара. Собаке подобной величины необходимо много свободного пространства.

Описание: Сенбернары – могучие добродушные собаки, вследствие своих внушительных размеров отличающиеся некоторой неуклюжестью. У них густая шерсть и подшерсток. Наиболее распространенные окрасы: рыжий, рыже-белый, коричнево-рыжий.

История породы: Точных сведений о происхождении породы нет. В качестве наиболее вероятных ее прародителей специалисты на-

ГЛАЗА

темно-коричневые, близко посаженные глаза

УШИ

мягкие уши треугольной формы, свисающие по бокам головы

ШЕРСТЬ

густая плотная шерсть

БЕДРА

мощные длинные бедра

НИЖНЯЯ ЧЕЛЮСТЬ

нижняя челюсть с отвисающими складками кожи

ГРУДЬ

широкая мощная грудь

ПЕРЕДНИЕ НОГИ

прямые и мускулистые передние ноги

ХВОСТ

широкий, сильный, несколько изогнутый на конце хвост



Классификация

| | |
|---------|--|
| FCI: | Группа 2 Секция 2 Молоссы (Molossoid breeds) |
| AKC: | Рабочие (Working) |
| ANKC: | Группа 6 Вспомогательная (Utility) |
| СКС: | Группа 3 Рабочие (Working Dogs) |
| КС(UK): | Рабочие (Working) |
| NZKC: | Вспомогательная группа (Utility) |
| УКС: | — |

Черты породы (по 5-балльной шкале)

| | | | | | |
|-------------------------|--------------|-----|-------------------------|-------------------|-----|
| Активность | в доме | 1,9 | Агрессивность | в семье | 1 |
| | на улице | 3,1 | | к чужим | 1,4 |
| Повиновение | дрессировка | 3,9 | | к собакам | 1,7 |
| | чужим | 4,2 | | к кошкам | 1,5 |
| Доминирование | в семье | 1,6 | Поведение в семье | успокаиваемость | 4,1 |
| | над собаками | 2,1 | | требование ласки | 4,4 |
| Защита своей территории | от людей | 2,5 | | возбудимость | 3 |
| | от собак | 2,9 | | игривость | 3,5 |
| Общительность | в семье | 4,8 | | чрезмерный лай | 1,7 |
| | с чужими | 4,1 | | срывы в поведении | 1,9 |
| Сосредоточенность | с собаками | 3,3 | Терпимость к детям | до 4 лет | 4,3 |
| | в семье | 1 | | старше 4 лет | 4,4 |
| | при чужих | 1,5 | Служебное использование | сторож | 3,4 |
| | при собаках | 2,3 | | телохранитель | 1,7 |

СЕТТЕР-ГОРДОН (ШОТЛАНДСКИЙ СЕТТЕР)

Родина и время возникновения: Великобритания, XVII век; рост 62–67 см, вес 25–32 кг



ные собаки, но еще и замечательные домашние компаньоны.

Игры, развлечения, отдых: Сеттер-гордоны и дня не проживут без интенсивного тренинга. Им необходим значительный объем физических упражнений. Если вы решили завести себе сеттер-гордона, то готовьтесь к частым и продолжительным прогулкам со своим псом.

Несмотря на присущую им медлительность, эти собаки всегда не прочь принять участие в активных играх.

Привлекательные черты: Преданность хозяину, послушность, дружелюбный нрав, талант общения с детьми, отсутствие агрессии по отношению к другим собакам – словом, лучшие качества домашних компаньонов.

Проблемы со здоровьем: Дисплазия локтевых и тазобедренных суставов.

Особенности содержания: Процесс дрессировки сеттер-гордонов протекает без осложнений. Эти собаки очень послушны, они ценят внимание и заботу хозяев и стремятся ему угодить. Необходимо учитывать острую необходимость изрядных физических нагрузок для вашего питомца.



Шерсть сеттер-гордонов обеспечивает надежную защиту от холода. За ней следует тщательно ухаживать: желательно ежедневное расчесывание.

Разное: Хотя сеттер-гордонам требуются интенсивные физические упражнения, они вполне неплохо привыкают к существованию в условиях мегаполиса.

Средняя продолжительность жизни сеттер-гордонов составляет около 12–14 лет.

Описание: Преданные и послушные сеттеры, превосходящие всех своих ближайших сородичей силой и медлительностью. Тело покрыто густой, жестковатой на ощупь и слегка волнистой шерстью. Окрасы варьируют, но чаще встречаются темно-коричневые особи. На лапах шерсть гораздо менее выражена. Следует еще сказать, что у сеттер-гордонов передние и задние ноги с внушительными очесами.

История породы: Точных сведений о происхождении породы нет. Известно, что сеттер-гордоны (или черно-подпалые сеттеры) обитали на территории Великобритании уже в XVII веке. Современный стандарт породы был разработан герцогом Ричмондом и Гордоном. В своем поместье, расположенном в Шотландии, в графстве Банфшир, он в качестве заводчика-любителя пытался заниматься разведением собачьих пород. Первоначально сеттеры-гордоны использовались на охоте для поиска пернатой дичи. Они находили ее и оставались рядом до подхода охотника. Сегодня же сеттер-гордоны не только подружей-

ШЕРСТЬ
черно-подпалая,
густая, несколько
волнистая шерсть

НОС
черная, широкая
мочка носа

ГЛАЗА
темно-карие глаза
со спокойным, внимательным взглядом

ГУБЫ
слегка отвисающая
верхняя губа

ШЕЯ
стройная шея

ГРУДЬ
глубокая грудь

ХВОСТ
прямой, сравнительно короткий
хвост с густым подвесом

ПАЛЬЦЫ
сводчатые пальцы
с подушечками



Классификация

| | |
|----------------|--|
| FCI: | Группа 7 Секция 2 Островные легавые (British and Irish Pointers and Setters) |
| AKC: | Спортивные (Sporting) |
| ANKC: | Группа 3 Подружейные (Gundogs) |
| СКС: | Группа 1 Спортивные (Sporting) |
| KC(UK): | Подружейные (Gundog) |
| NZKC: | Подружейные (Gundog) |
| UKC: | Подружейные (Gun Dog Breeds) |

Черты породы (по 5-балльной шкале)

| | | | | | |
|--------------------------------|--------------|-----|--------------------------------|-------------------|-----|
| Активность | в доме | 2,5 | Агрессивность | в семье | 1 |
| | на улице | 4,5 | | к чужим | 1,5 |
| Повиновение | дрессировка | 3,5 | | к собакам | 1,8 |
| | чужим | 4 | | к кошкам | 2,3 |
| Доминирование | в семье | 1,5 | Поведение в семье | успокаиваемость | 4 |
| | над собаками | 2 | | требование ласки | 4,3 |
| Защита своей территории | от людей | 2 | | возбудимость | 3 |
| | от собак | 2,3 | | игривость | 4 |
| Общительность | в семье | 5 | | чрезмерный лай | 2,5 |
| | с чужими | 4 | Терпимость к детям | срывы в поведении | 2 |
| | с собаками | 3,5 | | до 4 лет | 4,5 |
| Сосредоточенность | в семье | 1,2 | Служебное использование | старше 4 лет | 4,3 |
| | при чужих | 2 | | сторож | 4 |
| | при собаках | 2 | | телохранитель | 2 |

СИБА ИНУ (ШИБА ИНУ)

Родина и время возникновения: Япония, Древность; рост 35–41 см, вес 8–10 кг



История породы: Точных сведений о времени возникновения этой породы нет, но археологами были обнаружены при раскопках кости шиба ину, которым свыше 2500 лет. На территории Японии шиба ину обитали в области Санин, их преимущественно использовали для охоты на мелкую дичь. В результате тщательной и планомерной селекции были устранены некоторые недостатки породы (например, плохо развитые постоянные зубы), и сегодня шиба ину блестяще справляются с ролью компаньонов. Их популярность давно вышла за пределы Японии, особенно проявившись в Австралии, Европе и Северной Америке.



Описание: Шиба ину – симпатичная, самая распространенная в Японии собака, отличающаяся выносливостью и игривым нравом. Тело шиба ину покрывает густая шерсть. Окрас может быть любой, но чаще встречаются особи песочного цвета. Во внешнем облике этих собак особенно выделяются небольшие глаза треугольной формы и толстый, свернутый калачиком хвост. Упомянем и глубокую грудь с закругленными ребрами.

Игры, развлечения, отдых: Несмотря на скромные размеры, шиба ину – крепкие собаки и требуют значительного объема физических нагрузок. Кроме того, они известны своим игривым нравом. Идеальный компаньон для владельца, предпочитающего активный образ жизни.

Привлекательные черты: Шиба ину славятся своим нравом и выносливостью. Их охотничьи инстинкты позволяют прекрасно проявлять себя в качестве сторожей.

Проблемы со здоровьем: В основном преобладают заболевания, носящие наслед-

ственный характер. Прежде всего необходимо назвать дисплазию бедренных суставов, но заметим, что у шиба ину данный дефект проявляется в меньшей степени, чем у остальных пород. Владельцы собак также нередко сетуют на расстройства зрения. В любом случае, при выборе щенка шиба ину следует с особым вниманием изучить медицинскую карту родителей. Это позволит вам подобрать себе максимально здорового пса.

Особенности содержания: Шиба ину свойственно воинственное поведение в отношении других собак и незнакомых людей. Еще одна примечательная особенность: эти собаки – исключительные собственники! Облюбовав какие-то игрушки, мебель, конкретный участок дома и даже хозяина, они не допускают никого к «своей собственности». Решить проблему можно благодаря ранней социализации щенка. Также следует обратить внимание, что у шиба ину подчас проявляются приступы агрессии. При невозможности справиться лично, будет целесообразно прибегнуть к помощи профессионального дрессировщика. Вообще надо сказать, что шиба ину – это собака не для новичков, а для опытных, любящих серьезную работу с животными владельцев.

Разное: Средняя продолжительность жизни шиба ину составляет около 12–14 лет.

ГЛАЗА
небольшие темные глаза треугольной формы

ШЕРСТЬ
короткая густая шерсть

ХВОСТ
толстый, сильный, свернутый калачиком хвост

МОРДА
заостренная морда

БЕДРА
сильные и изящные бедра

ГРУДЬ
глубокая, с закругленными ребрами, грудь

ЛОКТИ
плотно прижатые к телу локти

ПЕРЕДНИЕ НОГИ
прямые передние ноги

НОГИ
хорошо развитые, крепкие ноги

Классификация

| | |
|----------------|---|
| FCI: | Группа 5 Секция 5 Азиатские шпицы (Asian Spitz) |
| AKC: | Не спортивные (Non-Sporting) |
| ANKC: | Группа 6 Вспомогательная (Utility) |
| СКК: | Группа 6 Не спортивные (Non-Sporting) |
| КС(UK): | Вспомогательная группа (Utility) |
| NZKC: | Вспомогательная группа (Utility) |
| UKC: | — |

Черты породы (по 5-балльной шкале)

| | | | | | |
|--------------------------------|--------------|-----|--------------------------------|-------------------|-----|
| Активность | в доме | 3,7 | Агрессивность | в семье | 1,6 |
| | на улице | 3,8 | | к чужим | 1,6 |
| Повиновение | дрессировка | 2,5 | | к собакам | 3,9 |
| | чужим | 4,4 | | к кошкам | 3,9 |
| Доминирование | в семье | 2,5 | Поведение в семье | успокаиваемость | 2,4 |
| | над собаками | 4,2 | | требование ласки | 3,2 |
| Защита своей территории | от людей | 2,2 | | возбудимость | 3,5 |
| | от собак | 4,2 | | игривость | 4,3 |
| Общительность | в семье | 4 | | чрезмерный лай | 1,6 |
| | с чужими | 3 | Терпимость к детям | срывы в поведении | 1,9 |
| Сосредоточенность | с собаками | 2,5 | | до 4 лет | 3,3 |
| | в семье | 2,5 | Служебное использование | старше 4 лет | 4 |
| | при чужих | 3,1 | | сторож | 3,5 |
| | при собаках | 3 | | телохранитель | 1,7 |



СИБИРСКИЙ ХАСКИ

Родина и время возникновения: территория Сибири, Древность; рост 51–60 см, вес 16–27 кг



Игры, развлечения, отдых: Сибирские хаски нуждаются в активном образе жизни. Они знамениты своим проворством, неутомимостью, выносливостью. Спортивные навыки сибирских хаски способны вызвать восхищение.

Привлекательные черты: У этих собак особенно ценятся: добрый нрав, скоростные качества, феноменальная работоспособность.

Проблемы со здоровьем: У сибирских хаски подчас отмечаются заболевания, имеющие генетическую природу. К ним относятся: дисплазия бедренных суставов, прогрессирующая почечная атрофия, катаракты, дерматиты, вызванные дефицитом цинка в организме. Иногда имеют место поражения роговой оболочки глаз.

Особенности содержания: Сибирские хаски очень плохо поддаются тренировке. Вследствие этого заводить подобных собак новичкам не рекомендуется. Сибирские хаски сильно линяют. Если их надолго оставлять в бездействии и одиночестве, нрав сибирских хаски меняется к худшему: они разрыывают вокруг дома землю, грызут мебель и т. д.

Особей данной породы необыкновенно сложно приучить к пребыванию внутри дома. Показаны: ранняя социализация и постоянные тренировки.



Разное: Только у сибирских хаски глаза могут быть голубыми, коричневыми, ореховыми и т. д. Иногда встречаются глаза разного цвета.

Сибирские хаски любят собираться вместе (если вы держите стаю ездовых собак) и по-волчьи повывать на луну.

Любопытно, что они всегда рады поиграть с хозяином или другими членами семьи.

Средняя продолжительность жизни сибирских хаски составляет около 11–13 лет.

Описание: Элегантные ездовые собаки, несколько уступающие в размерах своим собратьям по ремеслу. Они отличаются добрым нравом и незаурядным мужеством. Тело сибирских хаски покрыто густой шерстью, которая заметно отяжеляет хвост. Окрас может быть любым.

Нельзя также не упомянуть и об одной из характерных особенностей их внешнего облика: необычный, свойственный лишь этой породе рисунок на морде, создающий впечатление, что на собаку надета белая маска.

История породы: Точных сведений о происхождении породы нет, но имеются данные о том, что сибирские хаски использовались в качестве ездовых собак кочевыми эскимосскими племенами. В XIX веке эти собаки попались на глаза заезжим торговцам пушниной; в 1909 году сибирские хаски оказались в США. Сегодня особи данной породы превосходно проявляют себя в роли компаньонов, участвуют в гонках на санях.

УШИ
треугольные уши
средней величины

ГЛАЗА
варьирующие по
цвету глаза

МОРДА
морда с характерной
белой маской

ГРУДЬ
широкая мощная
грудь

ХВОСТ
тяжелый шерстистый хвост



ПЕРЕДНИЕ НОГИ
прямые, мускулистые, крепко-
костные передние ноги

ЛАПЫ
лапы компактной формы, шерстистые, с упругими подушечками

Классификация

| | |
|----------------|--|
| FCI: | Группа 5 Секция 1 Северные ездовые собаки (Nordic Sledge Dogs) |
| AKC: | Рабочие (Working) |
| ANKC: | Группа 6 Вспомогательная (Utility) |
| СКС: | Группа 3 (Рабочие (Working)) |
| КС(УК): | Рабочие (Working) |
| NZKC: | Вспомогательная группа (Utility) |
| UKC: | — |

Черты породы (по 5-балльной шкале)

| | | | | | |
|--------------------------------|--------------|-----|--------------------------------|-------------------|-----|
| Активность | в доме | 3,9 | Агрессивность | в семье | 1,6 |
| | на улице | 4,6 | | к чужим | 1,9 |
| Повиновение | дрессировка | 2,6 | | к собакам | 2,9 |
| | чужим | 3,5 | | к кошкам | 3,5 |
| Доминирование | в семье | 2,7 | Поведение в семье | успокаиваемость | 3 |
| | над собаками | 3,5 | | требование ласки | 3,6 |
| Защита своей территории | от людей | 2 | | возбудимость | 3,5 |
| | от собак | 3,2 | | игривость | 4,2 |
| Общительность | в семье | 4,2 | | чрезмерный лай | 2,3 |
| | с чужими | 3,6 | Терпимость к детям | срывы в поведении | 3,1 |
| Сосредоточенность | с собаками | 3,4 | | до 4 лет | 3,4 |
| | в семье | 1,8 | Служебное использование | старше 4 лет | 3,8 |
| | при чужих | 1,9 | | сторож | 2,1 |
| | при собаках | 2 | | телохранитель | 2 |

СИЛИХЭМ-ТЕРЬЕР

Родина и время возникновения: Великобритания, 1870-е годы; рост 25–30 см, вес 8–9 кг



История породы: Порода возникла в результате планомерного скрещивания нескольких линий терьеров. Целью разведения было получение собачьих особей, способных охотиться на барсуков и выдр как на поверхности земли, так и в норах и даже в воде! Сегодня благодаря грамотной дрессировке удалось приучить silky-терьеров к выполнению обязанностей компаньона.

Игры, развлечения, отдых: У этих собак живой и энергичный нрав. Можно сказать, что silky-терьер – лучший выбор для опытного владельца, предпочитающего активный образ жизни.

Привлекательные черты: Все качества достойного домашнего компаньона наряду с блестящими охотничьими способностями.

Проблемы со здоровьем: У silky-терьеров имеют место отдельные случаи дисплазии тазобедренных суставов. Если эти собаки не проходят профессиональной дрессировки, то по мере взросления у них отмечаются негативные сдвиги в поведении: чрезмерный эгоизм, деспотические наклонности, агрессивность, нежелание выполнять команды хозяина и т. д.



Особенности содержания: Условия содержания вполне позволяют реализовать silky-терьерам переполняющую их энергию.

Дрессировке они поддаются с трудом. Здесь необходим опытный профессионал, наделенный вдобавок железной волей. Мягкого обращения в процессе тренировок эти терьеры не признают и могут заупрямиться и отказаться выполнять команды и упражнения.

Характерно, что среди silky-терьеров белых гораздо сложнее управляемы, чем особи женского пола.

Ввиду их исключительной агрессивности к другим собакам, показана ранняя социализация.

Выгуливая, никогда не спускайте этих собак с поводка.

Своеобразный шерстный покров silky-терьеров требует профессионального ухода.

Разное: В настоящее время численность породы неуклонно сокращается. В Великобритании она давно уже считается редкой; некоторое количество особей зарегистрировано в ряде англоязычных стран.

Средняя продолжительность жизни silky-терьеров составляет около 14–15 лет.



Описание: Привлекательные белшерстные собаки, являющиеся неперенными участниками всяческих дог-шоу и весьма агрессивные по отношению к своим сородичам. Шерсть у silky-терьеров густая, длинная, проволокообразная и требует ухода. Нельзя не отметить и очень мощных бедер наряду с круглыми кошачьими лапами. У собак, участвующих в дог-шоу, волосы со лба начесывают на глаза.

ГЛАЗА
глаз среднего размера, круглые, темные

УШИ
уши с закругленными концами

ШЕРСТЬ
шерсть густая, длинная, проволокообразная

БЕДРА
мощные бедра

ЛАПЫ
лапы круглые, кошачьи, с толстыми подушечками

Классификация

| | |
|----------------|--|
| FCI: | Группа 3 Секция 2 Маленькие терьеры (Small-sized Terriers) |
| AKC: | Терьеры (Terrier) |
| ANKC: | Группа 2 Терьеры (Terrier) |
| СКС: | Группа 4 Терьеры (Terrier) |
| КС(UK): | Терьеры (Terrier) |
| NZKC: | Терьеры (Terrier) |
| UKC: | — |

Черты породы (по 5-балльной шкале)

| | | | | | |
|--------------------------------|--------------|-----|--------------------------------|-------------------|-----|
| Активность | в доме | 3,8 | Агрессивность | в семье | 1 |
| | на улице | 3,7 | | к чужим | 2 |
| Повиновение | дрессировка | 2,4 | | к собакам | 2 |
| | чужим | 3,4 | | к кошкам | 2,7 |
| Доминирование | в семье | 2 | Поведение в семье | успокаиваемость | 3,2 |
| | над собаками | 3 | | требование ласки | 4,6 |
| Защита своей территории | от людей | 2,2 | | возбудимость | 3,7 |
| | от собак | 3,3 | | игривость | 4,3 |
| Общительность | в семье | 4,3 | | чрезмерный лай | 2 |
| | с чужими | 3,6 | Терпимость к детям | срывы в поведении | 2,5 |
| Сосредоточенность | с собаками | 2,7 | | до 4 лет | 4 |
| | в семье | 1,3 | Служебное использование | старше 4 лет | 4,5 |
| | при чужих | 1,8 | | сторож | 3,5 |
| | при собаках | 2 | | телохранитель | 1,5 |

СИЛКИ-ТЕРЬЕР (АВСТРАЛИЙСКИЙ ШЕЛКОВИСТЫЙ ТЕРЬЕР)

Родина и время возникновения: Австралия, XX век; рост 22,5–24 см, вес 4–5 кг



машинных компаньонов, и на этом поприще силки-терьеры успешно подвизаются и по сей день.

Игры, развлечения, отдых: У силки-терьеров веселый и живой нрав. Они с удовольствием носятся по квартире, а на улице могут совсем распоясаться!

Для этих собак подойдут прогулки и любые активные игры на свежем воздухе.

Привлекательные черты: Живой общительный нрав, удивительное умение охотиться на мелких грызунов, пронзительный звонкий лай, отпугивающий грабителей и позволяющий использовать силки-терьеров как сторожей.

Проблемы со здоровьем: У этих собак преобладает дисплазия тазобедренных и локтевых суставов.

Особенности содержания: Силки-терьеры очень плохо поддаются дрессировке. Чем позже вы приступаете к обучению, тем больше проблем со своим питомцем будет у вас впоследствии. Это также относится и к социализации: приучать к обществу людей и домашних животных силки-терьеров нужно с самого раннего возраста.



Новичкам заводить подобную собаку никак не следует!

Особого упоминания заслуживает шерсть: необходимо тщательное ежедневное расчесывание. Помните, что ввиду отсутствия густого подшерстка силки-терьеры очень скверно переносят холода, так что заблаговременно позаботьтесь о теплом комбинезоне для своего пса.

Разное: Силки-терьеры ревностно охраняют свою территорию, что наряду с их громким лаем является очень полезным умением в плане сторожевой службы.

Средняя продолжительность жизни силки-терьеров составляет около 14 лет.

Описание: Это небольшие, крепко сложенные собаки, обладающие необыкновенно громким лаем и весьма независимым характером. Тело покрыто густой, волнистой и слегка блестящей шерстью серо-палевого окраса, причем подшерсток отсутствует.

Надо также сказать и о тонких, стоячих, V-образных ушах наряду с кошачьими лапами округлой формы.

История породы: Точных сведений о происхождении породы нет. Специалисты полагают, что она возникла вследствие скрещивания таких пород, как австралийский, йоркшир- и скай-терьеры. Полученных особей предполагалось использовать в качестве до-



ШЕРСТЬ

шерсть густая, волнистая, слегка блестящая

УШИ
уши стоячие, тонкие, V-образные

МОРДА
морда с усами и бородой

БЕДРА

бедрла мощные, мускулистые



НОГИ
ноги покрывают пальцевые волосы

ЛАПЫ
лапы кошачьи, округлой формы

Классификация

| | |
|---------|--|
| FCI: | Группа 3 Секция 4 Той-терьеры (Toy Terriers) |
| AKC: | Собака-компаньон (Toy) |
| ANKC: | Группа 1 Собака-компаньон (Toys) |
| СКС: | Группа 5 Собака-компаньон (Toys) |
| КС(UK): | Собака-компаньон (Toy) |
| NZKC: | Собака-компаньон (Toy) |
| UKC: | Собака-компаньон (Companion Breeds) |

Черты породы (по 5-балльной шкале)

| | | | | | |
|--------------------------------|--------------|-----|--------------------------------|-------------------|-----|
| Активность | в доме | 4 | Агрессивность | в семье | 1 |
| | на улице | 4 | | к чужим | 1,2 |
| Повиновение | дрессировка | 3 | | к собакам | 2 |
| | чужим | 3 | | к кошкам | 2 |
| Доминирование | в семье | 4,2 | Поведение в семье | успокаиваемость | 3 |
| | над собаками | 4,8 | | требование ласки | 3 |
| Защита своей территории | от людей | 2 | | возбудимость | 3 |
| | от собак | 3,1 | | игривость | 4,1 |
| Общительность | в семье | 4,7 | | чрезмерный лай | 2 |
| | с чужими | 4 | | срывы в поведении | 3 |
| Сосредоточенность | с собаками | 3 | Терпимость к детям | до 4 лет | 4 |
| | в семье | 1,5 | | старше 4 лет | 4 |
| | при чужих | 2 | Служебное использование | сторож | 3 |
| | при собаках | 2 | | телохранитель | 1,6 |

СКАЙ-ТЕРЬЕР

Родина и время возникновения: Великобритания, XVII век; рост 23–25 см, вес 8,5–10,5 кг



Описание: Это сравнительно небольшие, длинношерстные собаки, отличающиеся преданностью хозяину, хотя и невероятно любящие кусаться. Тело этих терьеров покрывает длинная, прямая, кроющая шерсть, скрывающая также и глаза. Впрочем, следует отметить, что на морде остевая шерсть существенно короче.

История породы: Точных сведений о происхождении породы нет. Своим названием

она обязана месту собственного появления на свет – острову Скай (Гейбриды, Шотландия). Первоначально скай-терьеров использовали для выслеживания и охоты на выдр, барсуков и ласок. Наиболее удачливым представителем породы удалось даже попасть в королевские покои. А легендарному скай-терьеру Бобби, исправно посещавшему любимым трактир умершего хозяина на протяжении целых 14 лет (!), в Эдинбурге даже воздвигли статую, которая была установлена у церкви Грейфрайес. Сегодня скай-терьеры превосходно зарекомендовали себя в качестве домашних компаньонов.

Игры, развлечения, отдых: Скай-терьерам нравится побегать, поноситься наперегонки, попрыгать и повозиться. Сравнительно скромные размеры позволяют ему получать выход своей энергии даже в городской квартире.

Привлекательные черты: Живой и веселый нрав, а главное – необыкновенная преданность хозяину!

Проблемы со здоровьем: У скай-терьеров отмечаются заболевания органов зрения, аллергические дерматиты, поражения органов дыхания. Выбирая щенка, изучите предварительно медицинскую карту родителей.



Особенности содержания: Скай-терьеры вполне комфортно чувствуют себя в условиях мегаполиса. Владельцам только необходимо позаботиться о систематических прогулках.

Несмотря на приверженность хозяину и готовность выполнить любые его команды, скай-терьеры на редкость плохо поддаются дрессировке. В данном случае можно рекомендовать раннюю социализацию и своевременное начало процесса дрессировки.

Выгуливая этих терьеров, ни за что не спускайте их с поводка. В них могут возобладать охотничьи инстинкты и они, не раздумывая, оставят вас и убегут.

Учитывая особую кусачесть, их не следует оставлять наедине с детьми.

Разное: Из скай-терьеров выходят отличные сторожа.

Средняя продолжительность жизни скай-терьеров составляет около 13–15 лет.

ГОЛОВА
голова продолговатой формы

ГЛАЗА
глаз практически не видно из-за густой шерсти



НОС
черная морда
носа с крупными и широкими ноздрями

ЧЕЛЮСТИ
хорошо развитые,
мощные челюсти

ШЕРСТЬ
длинная, прямая
шерсть



Классификация

| | |
|----------------|--|
| FCI: | Группа 3 Секция 2 Маленькие терьеры (Small-sized Terriers) |
| AKC: | Терьеры (Terriers) |
| ANKC: | Группа 2 Терьеры (Terriers) |
| СКК: | Группа 4 Терьеры (Terriers) |
| КС(УК): | Терьеры (Terriers) |
| НЗКС: | Терьеры (Terriers) |
| УКС: | Терьеры (Terriers) |

Черты породы (по 5-балльной шкале)

| | | | | | | | |
|--------------------------------|--------------|---|-----|--------------------------------|-------------------|---|-----|
| Активность | в доме | ■ | 3,6 | Агрессивность | в семье | ■ | 1 |
| | на улице | ■ | 4 | | к чужим | ■ | 1,2 |
| Повиновение | дрессировка | ■ | 3 | | к собакам | ■ | 2 |
| | чужим | ■ | 3 | | к кошкам | ■ | 2 |
| Доминирование | в семье | ■ | 4,2 | Поведение в семье | успокаиваемость | ■ | 3,2 |
| | над собаками | ■ | 4,8 | | требование ласки | ■ | 3 |
| Защита своей территории | от людей | ■ | 2,2 | | возбудимость | ■ | 3 |
| | от собак | ■ | 3,1 | | игривость | ■ | 4,1 |
| Общительность | в семье | ■ | 4,5 | | чрезмерный лай | ■ | 2 |
| | с чужими | ■ | 4 | Терпимость к детям | срывы в поведении | ■ | 2 |
| Сосредоточенность | с собаками | ■ | 2,8 | | до 4 лет | ■ | 4 |
| | в семье | ■ | 1 | Служебное использование | старше 4 лет | ■ | 4,2 |
| | при чужих | ■ | 2 | | сторож | ■ | 3 |
| | при собаках | ■ | 2 | | телохранитель | ■ | 1,6 |

СКОТЧ-ТЕРЬЕР (ШОТЛАНДСКИЙ ТЕРЬЕР)

Родина и время возникновения: Великобритания, XIX век; рост 25–28 см, вес 8,5–10,5 кг



Игры, развлечения, отдых: Скотч-терьеры прекрасно переносят пребывание в условиях мегаполиса, но осязая и в сельской местности. Им необходимо движение. Скотч-терьеры, даже не получая возможность активно подвигаться на спортивной площадке, вполне удачно используют в качестве компенсации внутреннее пространство дома.

Привлекательные черты: Скотч-терьеры – полноправные члены семьи, не отличаются особой агрессивностью, повинуются командам хозяина. Эти собаки всеми средствами стараются привлечь внимание, что, впрочем, не идет вразрез с их вседневной сдержанностью.

Проблемы со здоровьем: Скотч-терьеры подвержены некоторым генетически наследуемым болезням. Из них уместно упомянуть патологию развития нижней челюсти, аллергию на блох, судорожный синдром. Внимательно изучите медицинскую карту родителей перед приобретением щенка.

Средняя продолжительность жизни скотч-терьеров 13–15 лет.

Особенности содержания: Скотч-терьерам свойственно проявлять агрессивность.



С этим необходимо начинать бороться еще в самом раннем возрасте. Социализация может решить проблему.

С детьми, особенно младшего возраста, скотч-терьеров оставлять не рекомендуется.

На прогулке их не следует спускать с поводка: встреча с другой собакой может стать причиной жестокой схватки.

Скотч-терьеры неусыпно охраняют свою территорию. Приближение незнакомых к дому или к двери квартиры вызывает у этих собак яростный лай.

Описание: Скотч-терьер – серьезная, мускулистая собака, известная своим жестким характером. Во внешнем облике обращают на себя внимание длинные косматые брови, поросшая шерстью морда, стоящий торчком и суживающийся к концу хвост. Тело скотч-терьеров покрыто грубой густой кроющей шерстью с мягким подшерстком. Наиболее распространенные варианты окраса: черный, серый, кремовый, желтовато-коричневый.

История породы: Точных сведений о происхождении породы нет. Считается, что прародителями скотч-терьеров являются собаки, обитавшие на островах, расположенных у западного побережья Шотландии. Благодаря специфическому разведению, которым занялись абердинские собаководы-любители, и возникла современная порода шотландских терьеров.

Первоначально использовавшиеся для охоты на мелкую живность, скотч-терьеры ныне популярны во всем мире как прекрасные компаньоны. Из них получаются также и замечательные сторожа.

БРОВИ
длинные и косматые брови

УШИ
небольшие, стоячие, острые уши

ХВОСТ
вертикальный или несколько изогнутый хвост сужается к концу

МОРДА
продолговатая шерстистая морда

КРУП
мощный круп

ШЕРСТЬ
грубая густая шерсть с мягким подшерстком

ЗАДНИЕ НОГИ
исключительно сильные задние ноги



Классификация

| | |
|----------------|--|
| FCI: | Группа 3 Секция 2 Маленькие терьеры (Small-sized Terriers) |
| АКС: | Терьеры (Terrier) |
| АНКС: | Группа 2 Терьеры (Terrier) |
| СКК: | Группа 4 Терьеры (Terrier) |
| КС(UK): | Терьеры (Terrier) |
| NZKC: | Терьеры (Terrier) |
| УКС: | — |

Черты породы (по 5-балльной шкале)

| | | | | | |
|--------------------------------|--------------|-----|--------------------------------|-------------------|-----|
| Активность | в доме | 3,4 | Агрессивность | в семье | 1,6 |
| | на улице | 3,4 | | к чужим | 2,4 |
| Повиновение | дрессировка | 3 | | к собакам | 2,8 |
| | чужим | 4 | | к кошкам | 2,8 |
| Доминирование | в семье | 2 | Поведение в семье | успокаиваемость | 3,6 |
| | над собаками | 3,4 | | требование ласки | 4 |
| Защита своей территории | от людей | 2,6 | | возбудимость | 3,2 |
| | от собак | 3,2 | | игривость | 3,4 |
| Общительность | в семье | 4,4 | | чрезмерный лай | 2,2 |
| | с чужими | 3,2 | Терпимость к детям | срывы в поведении | 2 |
| Сосредоточенность | с собаками | 3 | | до 4 лет | 2,8 |
| | в семье | 1,2 | Служебное использование | старше 4 лет | 3,6 |
| | при чужих | 2,8 | | сторож | 4,6 |
| | при собаках | 3 | | телохранитель | 3,3 |

СТАФФОРДШИРСКИЙ БУЛЬТЕРЬЕР

Родина и время возникновения: Великобритания, XIX век; рост 36–41 см, вес 11–17 кг



Описание: Стаффордширский бультерьер – мощная и крепкая собака, отличающаяся необыкновенно нежным нравом. Впрочем, это отнюдь не относится к другим собакам и прочей мелкой живности (например, кошкам). Тело стаффордширского бультерьера покрыто гладкой, плотно прилегающей шерстью. Окрас может быть любым. Во внешнем облике этих собак также обращают на себя внимание широкая и глубокая грудная клетка и еще более широкая горизонтальная спина.

СПИНА
широкая горизонтальная спина

МОРДА
морда слегка закругленной формы

УШИ
небольшие, широко расставленные, не прилегающие к скулам полустоячие уши

ГУБЫ
плотные сухие губы

ГЛАЗА
круглые коричневые глаза

ШЕРСТЬ
гладкая и короткая шерсть, плотно прилегающая к телу

ХВОСТ
сужающийся к концу, опущенный хвост

ЛАПЫ
сильные лапы с хорошо развитыми подушечками

ПЕРЕДНИЕ НОГИ
прямые, широко поставленные, толстокостные передние ноги

ЩЕКИ
щеки с хорошо выраженной мускулатурой

ГОЛОВА
сравнительно короткая и массивная голова с широким черепом

ГРУДЬ
широкая и глубокая грудь с выпуклыми ребрами

История породы: Порода стаффордширских бультерьеров возникла в результате планомерного скрещивания бульдогов со стаффордширскими терьерами. Результатом скрещивания явилась порода особой, использовавшихся в качестве охотников на крыс и как бойцовые собаки. Сегодня стаффордширский бультерьер прекрасно зарекомендовал себя в роли компаньона.

Игры, развлечения, отдых: Стаффордширские бультерьеры просто обожают играть с хозяевами и прочими членами семьи. Особи данной породы прекрасно приспособлены к существованию в условиях мегаполиса, но им необходим значительный объем физических упражнений. Активные игры и продолжительные прогулки, а также профессиональная дрессура – вот что необходимо вашему питомцу!

Привлекательные черты: Нежный, ласковый нрав, природная сообразительность, общительный характер, умение заботливо играть с детьми, готовность разорвать на куски любого обидчика дорогих ему людей, покладистое отношение к незнакомым, даже ветеринарам – таковы лучшие качества этих удивительных собак. Кроме того, им присуще



четкое осознание своей территории, что делает стаффордширов отличными сторожами.

Проблемы со здоровьем: Имеют место случаи дисплазии тазобедренных суставов.

Также может проявляться чрезмерная агрессивность по отношению к другим собакам или домашним животным.

Особенности содержания: Дрессировать собаку необходимо, начиная с раннего возраста. На прогулке ни за что не следует спускать стаффордширских бультерьеров с поводка, так как это может закончиться гибелью мелкой живности, принадлежащей вашим соседям.

Короткая шерсть стаффордширских бультерьеров практически не требует особого ухода, но оставляет их беззащитными перед лучами солнца в жаркую погоду. Постарайтесь уберечь здоровье вашего питомца и позаботьтесь об укрытии (место, закрытое от прямого попадания солнечных лучей; весьма кстати будет увеличить дневной рацион потребляемой жидкости).

Разное: Средняя продолжительность жизни стаффордширских бультерьеров составляет около 11–12 лет.



Классификация

| | |
|----------------|--|
| FCI: | Группа 3 Секция 3 Терьеры типа «буль» (Bull type Terriers) |
| AKC: | Терьеры (Terrier) |
| ANKC: | Группа 2 Терьеры (Terrier) |
| СКС: | Группа 4 Терьеры (Terrier) |
| КС(UK): | Терьеры (Terrier) |
| NZKC: | Терьеры (Terrier) |
| УКС: | — |

Черты породы (по 5-балльной шкале)

| | | | | | |
|--------------------------------|--------------|-----|--------------------------------|-------------------|-----|
| Активность | в доме | 2,7 | Агрессивность | в семье | 1 |
| | на улице | 4,4 | | к чужим | 1,7 |
| Повиновение | дрессировка | 3,1 | | к собакам | 3,1 |
| | чужим | 3 | | к кошкам | 3,6 |
| Доминирование | в семье | 1,7 | Поведение в семье | успокаиваемость | 3,9 |
| | над собаками | 3,4 | | требование ласки | 4,6 |
| Защита своей территории | от людей | 1,9 | | возбудимость | 3,1 |
| | от собак | 3,4 | | игривость | 4,4 |
| Общительность | в семье | 4,7 | | чрезмерный лай | 1,4 |
| | с чужими | 2,7 | Терпимость к детям | срывы в поведении | 3 |
| Сосредоточенность | с собаками | 3,3 | | до 4 лет | 3,7 |
| | в семье | 1 | | старше 4 лет | 3,9 |
| | при чужих | 1,7 | Служебное использование | сторож | 3,9 |
| | при собаках | 2 | | телохранитель | 2,6 |

СУССЕКС-СПАНИЕЛЬ

Родина и время возникновения: Великобритания, XIX век; рост 38–41 см, вес 18–23 кг



Описание: Несколько массивные, толстокожие собаки с роскошным рыжим шерстяным покровом. Для этих животных характерно наличие чересчур отвислых нижних век и губ.

История породы: Считается, что своим возникновением порода обязана некоему заводчику из графства Суссекс (Великобритания), который поставил себе целью получить собак, удачно сочетающих бы великолепные рабочие качества с возможностью выполнять обязанности компаньона. Полученные особи изначально использовались в качестве подружейных собак для выслеживания дичи.

Сегодня немногочисленные представители данной породы служат как компаньоны.

Игры, развлечения, отдых: Суссекс-спаниелям очень нравится принимать участие в самых разнообразных играх (с хозяином или с другими собаками). Они всегда рады отправиться на прогулку, и чем она продолжительнее, тем лучше. Те счастливицы, которым удалось заполучить себе такую собаку, предпочитают отправляться с нею на охоту. Суссекс-спаниелям присуща одна уникальная

особенность: обладая голосом с богатой гаммой модуляций, они определенными тембром и интонацией могут сообщить хозяину о том, за каким именно зверем гонятся!

Привлекательные черты: Спокойный, живой нрав, исключительная работоспособность, выносливость, отсутствие агрессивного отношения к другим собакам, умение играть с детьми, легкая усвояемость в процессе дрессировки. Ну и, естественно, нельзя не упомянуть о необычайно колоритном облике суссекс-спаниелей.

Проблемы со здоровьем: У представителей породы отмечается предрасположенность к инфекционным заболеваниям ротовой полости и органов зрения. Нередко имеют место случаи дисплазии тазобедренных суставов.

Особенности содержания: Суссекс-спаниелей можно держать в условиях мегаполиса, поскольку они не нуждаются в значительном пространстве для физических упражнений.

Суссекс-спаниели очень легко поддаются дрессировке и всегда выполняют команды хозяина. Их потрясающая выносливость позволяет хозяевам задействовать этих собак для работы в сложных условиях.



На прогулке суссекс-спаниелей можно спускать с поводка, если выгул осуществляется на специальной спортивной площадке. Впрочем, они весьма примерно ведут себя и находясь на улице.

Роскошная шерсть этих спаниелей – защита от любой непогоды, но она нуждается в ежедневном тщательном расчесывании.

Разное: Средняя продолжительность жизни суссекс-спаниелей составляет около 12–13 лет.

ГЛАЗА

глаза крупные, карие с добродушным взглядом

СПИНА

спина сильная, длинная

ШЕРСТЬ

шерсть густая, длинная, слегка волнистая

ВЕКИ
нижние веки отвислые



ПОДШЕРСТОК
подшерсток густой, непромокаемый

ЛАПЫ
лапы с толстыми подушечками; между пальцами — шерсть

НОГИ

ноги сильные, короткие, с внушительными очесами



Классификация

| | |
|----------------|--|
| FCI: | Группа 8 Секция 2 Спаниели (Flushing Dogs) |
| AKC: | Спортивные (Sporting) |
| ANKC: | Группа 3 Подружейные (Gundogs) |
| СКС: | Группа 1 Спортивные (Sporting) |
| КС(УК): | Подружейные (Gundog) |
| НЗКС: | Вспомогательная группа (Utility) |
| УКС: | Подружейные (Gundog) |

Черты породы (по 5-балльной шкале)

| | | | | | | | |
|--------------------------------|--------------|---|---|--------------------------------|-------------------|---|---|
| Активность | в доме | ■ | 2 | Агрессивность | в семье | ■ | 1 |
| | на улице | ■ | 2 | | к чужим | ■ | 2 |
| Повиновение | дрессировка | ■ | 3 | | к собакам | ■ | 2 |
| | чужим | ■ | 2 | | к кошкам | ■ | 2 |
| Доминирование | в семье | ■ | 2 | Поведение в семье | успокаиваемость | ■ | 2 |
| | над собаками | ■ | 3 | | требование ласки | ■ | 3 |
| Защита своей территории | от людей | ■ | 3 | | возбудимость | ■ | 2 |
| | от собак | ■ | 4 | | игривость | ■ | 4 |
| Общительность | в семье | ■ | 4 | Терпимость к детям | чрезмерный лай | ■ | 2 |
| | с чужими | ■ | 3 | | срывы в поведении | ■ | 2 |
| Сосредоточенность | с собаками | ■ | 3 | Служебное использование | до 4 лет | ■ | 3 |
| | в семье | ■ | 1 | | старше 4 лет | ■ | 3 |
| | при чужих | ■ | 2 | | сторож | ■ | 3 |
| | при собаках | ■ | 2 | | телохранитель | ■ | 3 |

ТАКСА СТАНДАРТНАЯ ГЛАДКОШЕРСТНАЯ

Родина и время возникновения: Германия, XX век; рост 13–25 см, вес 6,5–11,5 кг



Описание: Со своим низко посаженным, продолговатым телом и короткими ногами таксы – это стойкие и уверенные в себе собаки, отличающиеся живым и резвым нравом. Существуют шесть разновидностей этой породы, включая стандартную и жесткошерстную такс. Благодаря вытянутой форме тела таксы напоминают некоторым хот-дог с ножками; поэтому такс нередко награждают кличкой «венские колбаски». Однако эти неболь-

шие собаки отличаются небывалой храбростью и резвостью. Их до сих пор используют при ловле кроликов, хотя на сегодняшний день таксы в основном служат своим владельцам в качестве компаньонов.

История породы: Первоначально такс использовали в Германии для охоты на барсуков. В сущности своим именем (dachshund) эта порода обязана своему исходному охотничьему предназначению: нем. dach – барсук, а нем. hund – собака. После блестящего выступления в лесах Германии в качестве охотничьей собаки в XVIII–XIX веках, таксы приобрели в конце XIX века популярность и в США. Как мы уже указывали, сегодня существует шесть разновидностей такс, представленных двумя линейками размеров: миниатюрные и стандартные. Каждая из линеек представлена тремя видами особей: гладкошерстные, длинношерстные и жесткошерстные.

Игры, развлечения, отдых: Не следует играть с таксой в агрессивные игры, поскольку, будучи спровоцированной, она легко может укусить. Эти собаки просто обожают путешествовать, пешком или на транспорте – для них не имеет значения. Так что можете смело отправляться в совместное путешествие с вашим песиком.



Профессиональная дрессировка таксы может оказаться весьма полезной как для собаки, так и для ее владельца. Однако на пути к совершенству у такс имеется непреодолимая преграда: их независимый нрав.

Привлекательные черты: Таксы любопытны и любят играть, они бесстрашны и привывают к любым условиям. Эти собаки чудесно чувствуют себя в городе, что не мешает им любить продолжительные прогулки. Они идеальные компаньоны для настоящего путешественника. Кроме того, таксы неплохо ладят с другими животными; если терпеливо и серьезно относиться к дрессировке такс, это приносит прекрасные результаты. Однако подчас они могут отказаться выполнять вашу команду, демонстрируя при этом специфическое чувство юмора. Из такс получаются великолепные сторожа и преданные компаньоны даже для владельцев-новичков.

Проблемы со здоровьем: Первичной проблемой такс являются повреждения межпозвонковых дисков, возникающих чаще всего.

ГОЛОВА
изящная, четко очерченная голова

УШИ
висячие уши посажены на уровне темени

ГУБЫ
сухие губы

ШЕЯ
высоко поставленная шея без складок

ЛОБ
неширокий, умеренно выпуклый лоб

ГЛАЗА
темные, слегка раскосые глаза

МОРДА
морда, сужающаяся к морке носа

СПИНА
горизонтальная спина

ХВОСТ
длинный, сужающийся к концу хвост

ШЕРСТЬ
короткая, густая шерсть

ЧЕЛЮСТИ
челюсти с мощными клыками



Классификация

| | |
|---------|--------------------------------------|
| FCI: | Группа 4 Секция 1 Такса (Dachshunds) |
| AKC: | Охотничьи (Hound) |
| ANKC: | Группа 4 Охотничьи (Hounds) |
| СКК: | Группа 2 Охотничьи (Hounds) |
| КС(UK): | Охотничьи (Hound) |
| НЗКС: | Охотничьи (Hounds) |
| УКС: | Охотничьи (Scenthound Breeds) |

Черты породы (по 5-балльной шкале)

| | | | | | |
|--------------------------------|--------------|-----|--------------------------------|-------------------|-----|
| Активность | в доме | 3,2 | Агрессивность | в семье | 1,4 |
| | на улице | 3,6 | | к чужим | 2,6 |
| Повиновение | дрессировка | 3,4 | | к собакам | 2,8 |
| | от собак | 3,2 | | к кошкам | 3,1 |
| Доминирование | в семье | 1,9 | Поведение в семье | успокаиваемость | 4,1 |
| | над собаками | 2,7 | | требование ласки | 4,6 |
| Защита своей территории | от людей | 2,8 | | возбудимость | 4,3 |
| | от собак | 3,2 | | игривость | 4,5 |
| Общительность | в семье | 4,8 | | чрезмерный лай | 3,3 |
| | с чужими | 3,4 | | срывы в поведении | 2,4 |
| | с собаками | 3,2 | Терпимость к детям | до 4 лет | 3,1 |
| Сосредоточенность | в семье | 1,2 | | старше 4 лет | 3,8 |
| | при чужих | 2 | Служебное использование | сторож | 4,5 |
| | при собаках | 1,8 | | телохранитель | 2,2 |

ТИБЕТСКИЙ СПАНИЕЛЬ

Родина и время возникновения: Тибет, Античность; рост 24,5–26 см, вес 4–7 кг



Описание: Это своеобразные небольшие собачки, отличающиеся независимым и самостоятельным характером. Тело покрыто густой шелковистой шерстью, особенно выраженной в области шеи, где она образует воротник. Характерной особенностью являются несколько искривленные косточки передних ног. На редкость пушистый хвост, как правило, держится на спине в виде калачика.

История породы: Точных сведений о происхождении породы нет. С незапамятных пор монахи использовали этих собак в качестве компаньонов и даже приучали вертеть особое молитвенное колесо, покрытое ритуальными письменами. Специалисты полагают, что именно от тибетских спаниелей пошла линия японских хинов. Кроме того, в Корее (около VIII века) также встречались собачьи особи, схожие с тибетскими спаниелями. За

истекшие столетия эти спаниели отнюдь не утратили свои качества, и сегодня они успешно служат домашними компаньонами.

Игры, развлечения, отдых: Тибетские спаниели все время находятся в движении: для сохранения здоровья им необходим внушительный объем физических упражнений. Они неприменные участники всех активных игр, требующих силы и выносливости.

Привлекательные черты: Тибетским спаниелям присущи все качества надежных компаньонов, они обожают играть с детьми и лояльны ко всем домочадцам.

Проблемы со здоровьем: У тибетских спаниелей выявляются нарушения костно-мышечного аппарата и сердечно-сосудистой и дыхательной систем. Иногда (правда, не так уж и часто!) собаки страдают от жестоких болей в позвоночнике, причиной которых являются межпозвоночные грыжи. Имеют место и случаи аллергических дерматитов.

Особенности содержания: Вследствие независимого характера и исключительной самостоятельности тибетские спаниели создают немало проблем в процессе дрессировки. Для того чтобы из них получились удовлетвори-



тельные компаньоны, необходимо начинать занятия с самого раннего возраста, что, кстати, относится и к социализации этих животных.

Небольшие размеры тибетских спаниелей позволяют им успешно реализовать свою потребность в изрядных физических нагрузках даже в условиях мегаполиса. Выгуливать особей данной породы рекомендуется исключительно на поводке: они не слишком благосклонны к незнакомым людям.

Шерсть тибетских спаниелей не требует особого ухода, но регулярное тщательное расчесывание только приветствуется.

Разное: Средняя продолжительность жизни тибетских спаниелей составляет около 13–14 лет.

УШИ

уши высоко посаженные, висячие, густошерстные

ГЛАЗА

глаза темные, круглые

ХВОСТ

хвост пушистый, свернутый калачиком



НОС

черная мяска носа

НОГИ

передние ноги слегка искривленной формы

ШЕРСТЬ

шерсть густая, шелковистая, образующая воротник



Классификация

| | |
|----------------|---|
| FCI: | Группа 9 Секция 5 Тибетские породы (Tibetan breeds) |
| AKC: | Не спортивные (Non-Sporting) |
| ANKC: | Группа 1 Собака-компаньон (Toys) |
| СКС: | Группа 6 Не спортивные (Non-Sporting Dogs) |
| КС(УК): | Вспомогательная группа (Utility) |
| NZKC: | Не спортивные (Non-Sporting) |
| УКС: | Собака-компаньон (Companion Breeds) |

Черты породы (по 5-балльной шкале)

| | | | | | | | |
|--------------------------------|--------------|---|-----|--------------------------------|-------------------|---|-----|
| Активность | в доме | ■ | 2 | Агрессивность | в семье | ■ | 1 |
| | на улице | ■ | 2,3 | | к чужим | ■ | 1 |
| Повиновение | дрессировка | ■ | 2 | | к собакам | ■ | 1,7 |
| | чужим | ■ | 2,7 | | к кошкам | ■ | 1 |
| Доминирование | в семье | ■ | 2 | Поведение в семье | успокаиваемость | ■ | 3 |
| | над собаками | ■ | 2 | | требование ласки | ■ | 3,3 |
| Защита своей территории | от людей | ■ | 2,7 | | возбудимость | ■ | 2,7 |
| | от собак | ■ | 3 | | игривость | ■ | 3 |
| Общительность | в семье | ■ | 4,3 | | чрезмерный лай | ■ | 3,7 |
| | с чужими | ■ | 2,3 | Терпимость к детям | сырые в поведении | ■ | 2 |
| Сосредоточенность | с собаками | ■ | 2,7 | | до 4 лет | ■ | 3,3 |
| | в семье | ■ | 1,7 | Служебное использование | старше 4 лет | ■ | 3,7 |
| | при чужих | ■ | 3,3 | | сторож | ■ | 4 |
| | при собаках | ■ | 2,3 | | телохранитель | ■ | 1,3 |

ТИБЕТСКИЙ ТЕРЬЕР

Родина и время возникновения: Тибет, Средние века; рост 36—41 см, вес 8—14 кг



Описание: Тибетские терьеры очень забавны, так как представляют собой сплошной ком густой и длинной шерсти. Своеобразие шерстного покрова не позволяет судить о пропорциях тела (естественно, на расстоянии). Обильная шерсть на голове закрывает глаза. Возможны любые окрасы.

История породы: Точных сведений о происхождении породы нет. Мы знаем, что этих

собак предпочитали разводить буддийские монахи. Когда они преподносили кому-либо в дар щенка тибетского терьера, то это считалось особым благоволением и сулило обретение благодати. Монахам была нужна собака-компаньон, которая также могла бы выступать в роли сторожа. В результате направленной селекции был сформирован стандарт современной породы тибетских терьеров. В Европу эти собаки попали в 1930-х годах благодаря британскому медику Фрейгу, правда, добиться там столь же изрядной популярности, как их ближайшие сородичи лхасские апсо, не смогли. Тем не менее при грамотном обучении из тибетских терьеров получаются образцовые домашние компаньоны.

Игры, развлечения, отдых: У тибетских терьеров живой и энергичный нрав. Они с удовольствием гуляют, участвуют в активных играх, хотя для них в чрезмерных упражнениях нет необходимости.

Привлекательные черты: Спокойный, ровный характер, любопытный нрав, бесстрашие, надежность, невероятно громкий лай, отгоняющий от дома любых злоумышленников, природная изобретательность, быстрое усвоение новых навыков в процессе дрессировки, умение хорошо играть с детьми.

ГОЛОВА

сравнительно узкая голова
среднего размера покрыта
шерстью

ТЕЛО

мощное,
компактное тело



ГЛАЗА

у некоторых особей
глаз практически не
видно из-за густой
шерсти

ЛАПЫ

внушительные лапы
скрывает густая шерсть



Проблемы со здоровьем: Нарушения костно-мышечной системы и органов зрения.

Особенности содержания: Тибетских терьеров легко дрессировать. Они с удовольствием подчиняются командам хозяина.

Поскольку эти животные не нуждаются в изрядном объеме физических нагрузок, их вполне можно держать в городе.

Выгуливая, тибетских терьеров нельзя спускать с поводка. Они чрезвычайно любопытны и легко могут убежать.

Благодаря роскошной шерсти тибетским терьерам не страшны никакие холода, однако владельцам следует позаботиться о должном уходе: показано ежедневное тщательное расчесывание.

Разное: Тибетские терьеры реагируют на малейшее беспокойство громким лаем, что делает из них неплохих сторожей.

Средняя продолжительность жизни тибетских терьеров составляет около 13—14 лет.



Классификация

| | |
|----------------|---|
| FCI: | Группа 9 Секция 5 Тибетские породы (Tibetan breeds) |
| AKC: | Не спортивные (Non-Sporting) |
| ANKC: | Группа 6 Вспомогательная (Utility) |
| СКК: | Группа 4 Терьеры (Terriers) |
| КС(УК): | Вспомогательная группа (Utility) |
| NZKC: | Подружейные (Gundog) |
| УКС: | Собака-компаньон (Companion Breeds) |

Черты породы (по 5-балльной шкале)

| | | | | | |
|--------------------------------|--------------|-----|--------------------------------|-------------------|-----|
| Активность | в доме | 2,7 | Агрессивность | в семье | 1,4 |
| | на улице | 3,2 | | к чужим | 1,8 |
| Повиновение | дрессировка | 2,9 | | к собакам | 2,3 |
| | чужим | 2,5 | | к кошкам | 1,3 |
| Доминирование | в семье | 2,3 | Поведение в семье | успокаиваемость | 3,1 |
| | над собаками | 3,1 | | требование ласки | 3,9 |
| Защита своей территории | от людей | 2 | | возбудимость | 3,4 |
| | от собак | 2,9 | | игривость | 4 |
| Общительность | в семье | 4,2 | | чрезмерный лай | 2,2 |
| | с чужими | 3,3 | | срывы в поведении | 1,7 |
| | с собаками | 2,7 | Терпимость к детям | до 4 лет | 2,9 |
| Сосредоточенность | в семье | 1,8 | | старше 4 лет | 3,5 |
| | при чужих | 2,1 | Служебное использование | сторож | 2,2 |
| | при собаках | 3,2 | | телохранитель | 1,7 |

ТОЙ-ПУДЕЛЬ

Родина и время возникновения: Франция, XVI век; рост 25–28 см, вес 6,5–7,5 кг



Описание: Прелестные трогательные собаки со спокойным, нежным характером. Тело той-пуделей покрывает роскошная густая шерсть, которую никогда не бреют.

История породы: Точных сведений о происхождении породы нет. Велика вероятность того, что эти собаки, изначально использовавшиеся как для охраны и выпаса стад, так и в качестве подружейных (для апортировки дичи с поверхности воды), попали во Францию свыше 500 лет тому назад. Не исключено, что заводчики уже тогда начали стремиться к уменьшению размеров собак. Результатом их селекции явилось возникновение стандарта современной породы той-пуделей.

Игры, развлечения, отдых: Той-пудель – собака для владельца, предпочитающего активный образ жизни. Той-пудели в

равной степени обожают резвиться как на суше, так и в воде. Им необходимо много физических упражнений для сохранения природных навыков.

Привлекательные черты: Добрый, нежный, привязчивый нрав, стремление угодить хозяину, умение играть с детьми, неагрессивное отношение к незнакомым людям и другим собакам.

Проблемы со здоровьем: Дисплазия тазобедренных суставов, катаракты, эпилепсия, расстройства пищеварения.

Особенности содержания: Прежде всего, необходимо напомнить об уходе за шерстью: показано обязательное ежедневное расчесывание!

Когда той-пудели играют с детьми, необходимо присутствие взрослых, так как дети могут нечаянно покалечить собак.

Процесс дрессировки уместно начинать с раннего возраста. Впрочем, он, ввиду послушания собаки и ее природного умения усваивать новые навыки, протекает легко и необременительно.

Разное: Средняя продолжительность жизни той-пуделей составляет около 12–15 лет.



ГЛАЗА
глаза
выпуклые,
темные

УШИ
уши покрывает
волнистая шерсть

ШЕРСТЬ
шерсть густая,
длинная, курчавая

МОРДА
морда прямая

НОГИ
передние ноги
прямые, сильные

ЛАПЫ
лапы небольшие,
овальной формы



Классификация

| | |
|----------------|---------------------------------------|
| FCI: | Группа 9 Секция 2 Пудель (Poodle) |
| AKC: | Собака-компаньон (Toy) |
| ANKC: | Группа 7 Не спортивные (Non-Sporting) |
| СКС: | Группа 5 Собака-компаньон (Toys) |
| КС(УК): | Вспомогательная группа (Utility) |
| NZKC: | Не спортивные (Non-Sporting) |
| УКС: | Собака-компаньон (Companion Dogs) |

Черты породы (по 5-балльной шкале)

| | | | | | |
|--------------------------------|--------------|-----|--------------------------------|-------------------|-----|
| Активность | в доме | 3,2 | Агрессивность | в семье | 1,3 |
| | на улице | 3,2 | | к чужим | 1,8 |
| Повиновение | дрессировка | 4,1 | | к собакам | 2,4 |
| | чужим | 4 | | к кошкам | 2,3 |
| Доминирование | в семье | 1,9 | Поведение в семье | успокаиваемость | 4,4 |
| | над собаками | 2,7 | | требование ласки | 5 |
| Защита своей территории | от людей | 2,6 | | возбудимость | 4,3 |
| | от собак | 2,9 | | игривость | 4,3 |
| Общительность | в семье | 4,8 | | чрезмерный лай | 2,6 |
| | с чужими | 3,8 | Терпимость к детям | срывы в поведении | 1,7 |
| Сосредоточенность | с собаками | 3 | | до 4 лет | 2,9 |
| | в семье | 1,2 | Служебное использование | старше 4 лет | 3,6 |
| | при чужих | 1,7 | | сторож | 4,5 |
| | при собаках | 1,5 | | телохранитель | 2,4 |

ТОСА ИНУ (ЯПОНСКАЯ БОЙЦОВАЯ СОБАКА)

Родина и время возникновения: Япония, XIX век; рост 62–65 см, вес 89,5–90,5 кг



Характерной деталью является и необыкновенно тонкая кожа ушей.

История породы: Местом возникновения породы стала префектура Коти (Япония). Тамосиные заводчики скрещивали местных бойцовых собак, обитавших на острове Си-коку, с ввозимыми в страну мастифами, догами, бульдогами, бультерьерами. В результате скрещивания был разработан стандарт современной породы тоса ину. Использовавшиеся исключительно для собачьих боев и считавшиеся почти что непобедимыми, сегодня, вследствие грамотного обучения, тоса ину успешно справляются с обязанностями домашних компаньонов.

Игры, развлечения, отдых: Тоса ину необходимы активный образ жизни и значительный объем физических нагрузок. Для тренировок лучше использовать широкие пространства (например, в сельской местности).

Привлекательные черты: Надежность, основательность характера, исключительная сила, бесстрашие.

Проблемы со здоровьем: Дисплазия тазобедренных и локтевых суставов, нарушения сердечно-сосудистой системы, аллергии



ческие дерматиты – таковы заболевания, наиболее часто проявляющиеся у особей данной породы.

Особенности содержания: Тоса ину очень сложно дрессировать. Приступать к занятиям необходимо с самого раннего возраста; это относится и к социализации этих собак: чем раньше тоса ину начнут общение с людьми и другими животными, тем больше шансов, что из них получатся достойные компаньоны (запомним, что в первую очередь это относится к самцам!).

Условия мегаполиса для тоса ину непригодны. Их лучше держать в сельской местности, где им легко обеспечить значительный объем физических упражнений.

Всегда помните о необычайно острой агрессивности тоса ину, проявляемой в отношении незнакомых собак, и, выгуливая, никогда не спускайте их с поводка.

Настоятельно рекомендуем не оставлять тоса ину наедине с детьми, особенно младшего возраста.

Описание: Тоса ину – мощные, грозные собаки, славящиеся своими бойцовскими качествами. Их тело равномерно покрыто короткой, густой шерстью. Наиболее распространены окрасы: палевый, рыжий, тускло-черный.

Следует также упомянуть широкий череп, невероятно развитую шею с подвесом и глубоко широкую грудь с выпуклыми ребрами.

БЕДРА
мускулистые бедра

УШИ
небольшие тонкие уши

ЧЕРЕП
широкий череп

МОРДА
морда средней длины



ГРУДЬ
глубокая и широкая грудь с выпуклыми ребрами

ШЕРСТЬ
короткая и густая шерсть, равномерно покрывающая тело

ШЕЯ
исключительно мощная шея с подгрудком

НОГИ
сильные, прямые, толстокопые ноги



Классификация

| | |
|----------------|--|
| FCI: | Группа 2 Секция 2 Молоссы (Molossoid breeds) |
| AKC: | — |
| ANKC: | — |
| СКК: | — |
| КС(UK): | — |
| NZKC: | — |
| УКС: | — |

Черты породы (по 5-балльной шкале)

| | | | | | |
|--------------------------------|--------------|-----|--------------------------------|-------------------|-----|
| Активность | в доме | 2 | Агрессивность | в семье | 2 |
| | на улице | 2,5 | | к чужим | 5 |
| Повиновение | дрессировка | 1,8 | | к собакам | 4,9 |
| | чужим | 1 | | к кошкам | 3,6 |
| Доминирование | в семье | 3 | Поведение в семье | успокаиваемость | 1,7 |
| | над собаками | 3,5 | | требование ласки | 2 |
| Защита своей территории | от людей | 3,2 | | возбудимость | 3 |
| | от собак | 3,8 | | игривость | 1,9 |
| Общительность | в семье | 2,6 | | чрезмерный лай | 1,7 |
| | с чужими | 1 | | срывы в поведении | 3 |
| Сосредоточенность | с собаками | 3,9 | Терпимость к детям | до 4 лет | 2,5 |
| | в семье | 2,6 | | старше 4 лет | 2,8 |
| | при чужих | 3 | Служебное использование | сторож | 4 |
| | при собаках | 3 | | телохранитель | 4,2 |

УИППЕТ

Родина и время возникновения: Великобритания, XIX век; рост 43–51 см, вес 12,5–13,5 кг



Они очень любят гулять; их безбоязненно можно выводить на площадку, где уже присутствуют другие собаки со своими хозяевами.

Привлекательные черты: Деликатный, нежный, привязчивый характер, выносливость, сила, бесстрашный нрав, умение замечательно играть с детьми, отсутствие агрессивности по отношению к незнакомым людям и другим собакам, быстрое усвоение новых практических навыков в процессе дрессировки.

Проблемы со здоровьем: Дисплазия тазобедренных и локтевых суставов является наиболее частым заболеванием.

Вследствие тонкости кожи уиппетов куда больше, чем другие собаки, страдают от царапин.

Особенности содержания: Процесс дрессировки проходит без осложнений. Уиппетов довольствуются условиями существования в мегаполисе, хотя, конечно, подобных собак целесообразнее держать в сельской местности.

Короткая шерсть делает уиппетов весьма уязвимыми в холодную погоду. Каждому владельцу



следует позаботиться о теплом комбинезоне для своего питомца.

Разное: Название породы восходит к английскому определению щелкающего бича (англ. whip – бич), отчего уиппетов некогда именовали «щелчками» (англ. Snap-dogs).

Средняя продолжительность жизни уиппетов составляет около 14 лет.

Описание: Уиппет – знаменитые беговые собаки, отличающиеся нежным и привязчивым нравом. Тело покрыто густой шерстью, практически не требующей ухода. Окрас может быть любым. Обращает на себя внимание длинный сужающийся хвост, который уиппет, стоя на месте, имеет обыкновение прятать между задних ног.

История породы: Точных сведений о происхождении породы нет. Известно лишь, что в XIX веке обычных терьеров скрещивали с небольшими greyhoundами. В результате возникла порода современных уиппетов, славящихся исключительными скоростными данными (средняя скорость бега 65 км/ч). Искользовавшиеся ранее для травли дичи и на бегах, сегодня уиппетов превосходно справляются с обязанностями домашних компаньонов.

Игры, развлечения, отдых: Уиппетов обожают бегать, играть в активные игры, особенно с участием хозяина и его детей.

ШЕРСТЬ
шерсть короткая, гладкая, нежная

ГЛАЗА
глаза коричневые, блестящие, со спокойным внимательным взглядом

УШИ
уши небольшие, напоминающие по форме лепестки розы

ХВОСТ
хвост длинный, сужающийся, обычно зажимаемый между ног

ГОЛОВА
голова продолговатой формы, сужающаяся к носу



НОГИ
ноги мускулистые, крепкоколенные

Классификация

| | |
|---------|--|
| FCI: | Группа 10 Секция 3 Короткошерстные борзые (Short-haired Sighthounds) |
| AKC: | Охотничьи (Hound) |
| ANKC: | Группа 4 Охотничьи (Hounds) |
| СКК: | Группа 2 Охотничьи (Hounds) |
| КС(УК): | Охотничьи (Hound) |
| NZKC: | Охотничьи (Hounds) |
| УКС: | — |

Черты породы (по 5-балльной шкале)

| | | | | | |
|--------------------------------|--------------|-----|--------------------------------|-------------------|-----|
| Активность | в доме | 2 | Агрессивность | в семье | 1 |
| | на улице | 3,9 | | к чужим | 1,6 |
| | дрессировка | 2,7 | | к собакам | 2,3 |
| Повиновение | чужим | 3,1 | Поведение в семье | к кошкам | 3,4 |
| | в семье | 1,7 | | успокаиваемость | 3,4 |
| Доминирование | над собаками | 2,1 | | требование ласки | 3,7 |
| | от людей | 2,3 | Терпимость к детям | возбудимость | 3,4 |
| Защита своей территории | от собак | 2,3 | | игривость | 3,9 |
| | в семье | 4,6 | | чрезмерный лай | 2 |
| Общительность | с чужими | 3,4 | Служебное использование | срывы в поведении | 3 |
| | с собаками | 3,7 | | до 4 лет | 3,3 |
| Сосредоточенность | в семье | 1,7 | | старше 4 лет | 3,6 |
| | при чужих | 2,1 | | сторож | 3,1 |
| | при собаках | 2 | | телохранитель | 2 |

ФАРАОНОВА СОБАКА

Родина и время возникновения: Мальта, Античность; рост 53–64 см, вес 20–25 кг



Описание: Элегантные рыжие собаки с великолепными охотничьими данными. Тело покрыто короткой, блестящей, жестковатой шерстью, практически не требующей ухода.

Из характерных деталей нельзя не упомянуть о мочке носа мясного цвета, сливающейся с окрасом шерсти и краснеющей, когда собака находится в возбужденном состоянии. Также

обращает на себя внимание точной формы длинная и сухая морда.

История породы: Точных сведений о происхождении породы нет. Специалисты склоняются к одной из версий, согласно которой прародителями данной породы были небольшие, отличавшиеся необыкновенной стройностью волки, обитавшие на территории Аравийского полуострова.

Благодаря финикийским мореходам и купцам собаки 2000 лет тому назад оказались на Мальте, где, как это ни удивительно, порода смогла сохраниться в чистом виде. Впрочем, мы располагаем свидетельствами, что фараоновы собаки существовали уже 5 тысяч лет назад!

Первоначально особи данной породы выступали в ипостасях борзых, ищейек и гончих. Сегодня они считаются великолепными и неподражаемыми охотниками и вместе с тем отличными зарекомендовали себя как компаньоны.

Игры, развлечения, отдых: Фараоновым собакам показан значительный объем физических нагрузок и большое пространство для обитания. Последнее не всегда возможно в условиях мегаполиса.



По-настоящему реализовать себя эти собаки могут только на охоте.

Привлекательные черты: Выдержанный аристократический нрав, элегантность и изящество внешнего облика, охотничьи навыки и способности компаньона.

Проблемы со здоровьем: Возможны нарушения костно-мышечного аппарата.

Особенности содержания: Фараоновы собаки очень плохо поддаются дрессировке. О том, чтобы обзавестись подобной собакой, владельцам-новичкам даже думать не приходится!

У фараоновых собак охотничьи инстинкты развиты настолько сильно, что они способны преследовать все, что движется. В погоне они используют не только отличное зрение, но и слух наряду с феноменальным обонянием.

Разное: Средняя продолжительность их жизни составляет около 12–14 лет.



УШИ

уши средней величины, стоячие (особенно когда собаку что-то взволновало)

ГЛАЗА

глаза овальные, янтарного цвета, с внимательным взглядом

НОС

мочка носа под цвет окраса шерсти; при возбуждении краснеет

МОРДА

морда продолговатая изящной, точной формы

ПЛЕЧИ

плечи, сильно отведенные назад, стройные

БЕДРА

бедро мускулистое, сильные

ЛАПЫ

лапы твердые, сильные, белые на концах, со светлыми подушечками

ХВОСТ

хвост толстый в основании, сужающийся к концу, свободно опущенный



Классификация

| | |
|----------------|---|
| FCI: | Группа 5 Секция 6 Прimitивные типы собак (Primitive type) |
| AKC: | Охотничьи (Hound) |
| ANKC: | Группа 4 Охотничьи (Hounds) |
| СКК: | Группа 2 Охотничьи (Hounds) |
| КС(UK): | Охотничьи (Hound) |
| NZKC: | Охотничьи (Hounds) |
| УКС: | Экзотические породы (Sighthounds and Pariah Dogs) |

Черты породы (по 5-балльной шкале)

| | | | |
|--------------------------------|--------------|---|-----|
| Активность | в доме | ■ | 1,3 |
| | на улице | ■ | 4 |
| Повиновение | дрессировка | ■ | 4 |
| | чужим | ■ | 4 |
| Доминирование | в семье | ■ | 1 |
| | над собаками | ■ | 1,7 |
| Защита своей территории | от людей | ■ | 1,7 |
| | от собак | ■ | 2 |
| Общительность | в семье | ■ | 4,7 |
| | с чужими | ■ | 4 |
| Сосредоточенность | с собаками | ■ | 4 |
| | в семье | ■ | 1,3 |
| | при чужих | ■ | 2,3 |
| | при собаках | ■ | 2,3 |

| | | | |
|--------------------------------|-------------------|---|-----|
| Агрессивность | в семье | ■ | 1 |
| | к чужим | ■ | 1,7 |
| | к собакам | ■ | 2,3 |
| | к кошкам | ■ | 1,3 |
| Поведение в семье | успокаиваемость | ■ | 4 |
| | требование ласки | ■ | 3 |
| | возбудимость | ■ | 3,3 |
| | игривость | ■ | 3,7 |
| | чрезмерный лай | ■ | 2,7 |
| Терпимость к детям | срывы в поведении | ■ | 2 |
| | до 4 лет | ■ | 2,7 |
| Служебное использование | старше 4 лет | ■ | 3 |
| | сторож | ■ | 3,3 |
| | телохранитель | ■ | 2 |

ФИЛД-СПАНИЕЛЬ

Родина и время возникновения: Великобритания, XIX век; рост 51–58 см, вес 16–23 кг



Описание: Филд-спаниели – веселые и добродушные собаки с печальными глазами. Их тело покрывает густая, шелковистая, блестящая шерсть, слегка волнистая, но не образующая завитков. Наиболее распространенные окрасы: печеночный, печеночно-белый, черный.

История породы: Первоначально филд-спаниели считались одной из разновидностей кокер-спаниелей. Разведение породы шло в сторону получения коротконогих особей с длинной спиной, что, по сути, начисто лишало ее уникальных природных качеств. Считавшаяся практически исчезнувшей, порода возродилась в конце 1960-х годов.

Использовавшиеся в прошлом для поиска и апортировки дичи, сегодня филд-спаниели стали прекрасными компаньонами и обрели былую популярность.

Игры, развлечения, отдых: Филд-спаниели любят активные игры на свежем воздухе и продолжительные прогулки. Поскольку они сохранили свои охотничьи навыки, то всегда готовы отправиться на охоту.

Привлекательные черты: Добродушный и живой характер, готовность выполнять любые команды хозяина в процессе дрессировки, сообразительность, отсутствие агрессивного отношения к другим собакам, умение хорошо играть с детьми.

Проблемы со здоровьем: Дисплазия тазобедренных и локтевых суставов, нарушения сердечно-сосудистой системы отмечаются у ряда особей. Поскольку заболевания имеют генетическую природу, при выборе щенка будет целесообразно изучить медицинскую карту родителей.

Особенности содержания: Добродушие и послушный характер филд-спаниелей весьма способствуют процессу дрессировки.

Этим собакам подходят условия мегаполиса.



На спортивной площадке их можно спускать с поводка, тем более что этим спаниелям не свойственно нападать на других собак и незнакомых людей.

Красивая шерсть филд-спаниелей – надежная защита от непогоды, но в то же время она требует постоянного ухода. Показано ежедневное тщательное расчесывание.

Разное: Средняя продолжительность жизни филд-спаниелей составляет 12–13 лет.

ШЕРСТЬ

блестящая, шелковистая шерсть без завитков

ГЛАЗА

глаза среднего размера; взгляд серьезный, немного печальный

УШИ

низко посаженные уши с изящными складками

ЛАПЫ

круглые шерстистые лапы

ХВОСТ

хвост удерживается чуть ниже линии спины

НОГИ

прямые передние ноги

Классификация

| | |
|----------------|--|
| FCI: | Группа 8 Секция 2 Спаниели (Flushing Dogs) |
| AKC: | Спортивные (Sporting) |
| ANKC: | Группа 3 Подружейные (Gundogs) |
| СКС: | Группа 1 Спортивные (Sporting) |
| КС(UK): | Подружейные (Gundog) |
| NZKC: | Подружейные (Gundog) |
| UKC: | Подружейные (Gun Dog Breeds) |

Черты породы (по 5-балльной шкале)

| | | | | | |
|--------------------------------|--------------|-----|--------------------------------|-------------------|-----|
| Активность | в доме | 3 | Агрессивность | в семье | 1 |
| | на улице | 4 | | к чужим | 1,4 |
| Повиновение | дрессировка | 4,5 | | к собакам | 2 |
| | чужим | 4,2 | | к кошкам | 2 |
| Доминирование | в семье | 1,5 | Поведение в семье | успокаиваемость | 4,5 |
| | над собаками | 2 | | требование ласки | 4,5 |
| Защита своей территории | от людей | 1 | | возбудимость | 3,8 |
| | от собак | 2 | | игривость | 4,2 |
| Общительность | в семье | 5 | | чрезмерный лай | 2 |
| | с чужими | 4 | Терпимость к детям | срывы в поведении | 2 |
| Сосредоточенность | с собаками | 4 | | до 4 лет | 4,6 |
| | в семье | 1 | Служебное использование | старше 4 лет | 4,7 |
| | при чужих | 1,6 | | сторож | 3 |
| | при собаках | 2 | | телохранитель | 1,4 |

ФИНСКИЙ ШПИЦ

Родина и время возникновения: Финляндия, Древность; рост 38–51 см, вес 14–16 кг



ших на территорию современной Финляндии. Основным местом обитания этих собак являлась восточная часть Финляндии и Карелии. Первоначально особой породы предназначали для охоты на мелкую дичь. Сегодня же помимо их выдающихся охотничьих способностей с успехом используют умение выступить в роли домашних компаньонов.

Игры, развлечения, отдых: Финские шпицы обожают активные игры на свежем воздухе; они готовы работать в любую погоду. Еще одна радость для этих собак, когда хозяин берет их с собой на охоту. Финские шпицы мастерски апортируют дичь, способны поймать куницу и даже белку.

Привлекательные черты: Живой, веселый характер, потрясающая выносливость и работоспособность, умение служить компаньоном, сторожем, несравненные охотничьи данные.

Проблемы со здоровьем: Особи данной породы характеризуются отменным здоровьем.

Особенности содержания: В силу своих небольших размеров финские шпицы достаточно легко привыкают к существованию в условиях мегаполиса. Тем не менее им необходимы продолжительные прогулки, значитель-



Описание: Энергичная голосистая собака, обладающая независимым характером. Тело покрыто густой рыжеватой шерстью. Обращает на себя внимание загнутый в тугое кольцо хвост.

История породы: Точных сведений о происхождении породы нет. Существует предположение, что прародители финских шпицев сопровождали древних скандинавов, забред-

ный объем физических упражнений. Благодаря веселому характеру эти собаки не прочь принять участие в любой активной игре.

Процесс дрессировки – по причине независимого нрава – весьма проблематичен и требует очень опытного владельца. Финские шпицы – не для новичков!

Не рекомендуется оставлять этих шпицев наедине с детьми.

Выгуливая, ни за что не спускайте их с поводка: они отличаются исключительно агрессивным отношением к другим собакам и незнакомым людям.

Разное: Благодаря пронзительному лаю они – незаменимые сторожа.

Средняя продолжительность жизни финских шпицев составляет около 12–14 лет.



УШИ
уши небольшие, острые

ГЛАЗА
глаза среднего размера, темные

ГРУДЬ
грудь глубокая

ПЛЕЧИ
плечи прямые

НОГИ
ноги сильные, крепкоколенные

ЖИВОТ
живот несколько втянутой формы

ХВОСТ
хвост загнут кольцом

ЛАПЫ
лапы маленькие, круглые, с густой шерстью между пальцев

Классификация

| | |
|----------------|---|
| FCI: | Группа 5 Секция 2 Северные охотничьи собаки (Nordic Hunting Dogs) |
| AKC: | Не спортивные (Non-Sporting) |
| ANKC: | Группа 4 Охотничьи (Hounds) |
| СКС: | Группа 2 Охотничьи (Hounds) |
| КС(УК): | Охотничьи (Hound) |
| NZKC: | Охотничьи (Hounds) |
| УКС: | Северные породы (Northern Breeds) |

Черты породы (по 5-балльной шкале)

| | | | | | |
|--------------------------------|--------------|-----|--------------------------------|-------------------|-----|
| Активность | в доме | 3 | Агрессивность | в семье | 3 |
| | на улице | 3 | | к чужим | 5 |
| Повиновение | дрессировка | 3 | Поведение в семье | к собакам | 3 |
| | чужим | 3 | | к кошкам | 3 |
| Доминирование | в семье | 3 | Терпимость к детям | успокаиваемость | 3,7 |
| | над собаками | 3 | | требование ласки | 4 |
| Защита своей территории | от людей | 2,8 | | возбудимость | 4,5 |
| | от собак | 3 | | игривость | 4,8 |
| Общительность | в семье | 4,9 | | чрезмерный лай | 3,6 |
| | с чужими | 3,7 | Служебное использование | срывы в поведении | 3 |
| Сосредоточенность | с собаками | 3 | | до 4 лет | 4,3 |
| | в семье | 1,2 | | старше 4 лет | 4 |
| | при чужих | 1,7 | | сторож | 3 |
| | при собаках | 2,3 | | телохранитель | 1,2 |

ФОКСТЕРЬЕР ГЛАДКОШЕРСТНЫЙ

Родина и время возникновения: Великобритания, XVIII век; рост 38,5–39,5 см, вес 7–8 кг



стие в этих забавах, то счастье фокса будет беспредельным!

Привлекательные черты: Веселый и живой нрав, отсутствие агрессивности по отношению к незнакомым людям, готовность и желание играть с детьми любых возрастов, пригодность для охоты – вот далеко не полный перечень достоинств фокстерьеров, позволивших им очень быстро обрести повсеместное признание.

Проблемы со здоровьем: Особи, в окрасе которых преобладает белый цвет, подвержены глухоте, но в целом эта порода считается довольно-таки здоровой. Иногда имеют место распространенные для всех собак недуги: дисплазия тазобедренных суставов, аллергические проявления и т. д.

Особенности содержания: У гладкошерстных фокстерьеров независимый характер, что требует терпения и выдержки в процессе их дрессировки.

Фоксы обожают бегать без поводка. Позволять им подобное можно лишь тогда, когда вы абсолютно уверены в надежности ограды спортивной площадки. Помните, также, что фоксы – природные охотники. Повстречав



соседскую кошку, они мигом пустятся в погоню! Встреча с незнакомой собакой также может привести к серьезным неприятностям.

Не удивляйтесь агрессии, с которой фоксы защищают (даже от вас!) свою еду и игрушки.

Кроме того, фоксам присуща инстинктивная склонность разрывать землю.

Разное: Средняя продолжительность жизни гладкошерстных фокстерьеров составляет около 13–14 лет.

Описание: Это энергичные и жизнерадостные собаки, для которых самая большая отрада – носиться сломя голову на открытом воздухе. У гладкошерстных фокстерьеров густая прямая шерсть. Наиболее распространенные окрасы: белый с черным, белый с рыжим, бело-рыже-черный.

История породы: Точных сведений о происхождении породы нет. Любопытно, что в Великобритании всех собак, умеющих преследовать в норах лисиц, называли фокстерьерами. Планомерное разведение началось ближе к середине XIX века, и в нем были задействованы такие породы, как белый чеширский и шропширский терьеры (ныне вымершие), а также билль. Первые выведенные особи гладкошерстных фокстерьеров использовались для охоты на лис и грызунов. Сегодня же эти собаки – признанные компаньоны. А еще они неплохо зарекомендовали себя в роли сторожей.

Игры, развлечения, отдых: Любые спортивные игры сделают вашего фокстерьера счастливым. А если вы лично примете уча-

УШИ
толстоватые уши V-образной формы с перегибом

ХВОСТ
обычно купированный хвост

МОРДА
продолговатая морда

ГЛАЗА
темные, глубоко посаженные глаза круглой формы

ЧЕЛЮСТИ
хорошо развитые челюсти

ШЕРСТЬ
густая прямая шерсть

ЛАПЫ
круглые лапы компактной формы

ПЕРЕДНИЕ НОГИ
прямые и мускулистые передние ноги



Классификация

| | |
|---------|---|
| FCI: | Группа 3 Секция 1 Терьеры большие и средние (Large and medium-sized Terriers) |
| AKC: | Терьеры (Terrier) |
| ANKC: | Группа 2 Терьеры (Terrier) |
| СКС: | Группа 4 Терьеры (Terrier) |
| КС(UK): | Терьеры (Terrier) |
| NZKC: | Терьеры (Terrier) |
| UKC: | Терьеры (Terrier) |

Черты породы (по 5-балльной шкале)

| | | | | | |
|--------------------------------|--------------|-----|--------------------------------|-------------------|-----|
| Активность | в доме | 4 | Агрессивность | в семье | 1 |
| | на улице | 4,5 | | к чужим | 1 |
| Повиновение | дрессировка | 3 | | к собакам | 3 |
| | чужим | 3,5 | | к кошкам | 4 |
| Доминирование | в семье | 1 | Поведение в семье | успокаиваемость | 4,5 |
| | над собаками | 3,5 | | требование ласки | 4,5 |
| Защита своей территории | от людей | 2 | | возбудимость | 4,5 |
| | от собак | 1 | | игривость | 4,5 |
| Общительность | в семье | 4,5 | | чрезмерный лай | 3,5 |
| | с чужими | 4 | Терпимость к детям | срывы в поведении | 2,5 |
| Сосредоточенность | с собаками | 3 | | до 4 лет | 4,5 |
| | в семье | 1 | Служебное использование | старше 4 лет | 4,5 |
| | при чужих | 1 | | сторож | 4 |
| | при собаках | 1 | | телохранитель | 1 |

Родина и время возникновения: Великобритания, XIX век; рост 38,5–39,5 см, вес 7–8 кг

Родина и время возникновения: Великобритания, XIX век; рост 38,5–39,5 см, вес 7–8 кг



История породы: Точных сведений о происхождении породы нет. Считается, что в качестве наиболее вероятных прародителей были уже вымершие сегодня жестко-

шерсть густая,
прямая

хвост вертикально
стоящий, традици-
онно купируемый

Первоначально жесткошерстных фокстерьеров использовали для охоты на лис, кроликов и мелких грызунов. Сегодня они являются признанными компаньонами.

Привлекательные черты: Живой и веселый нрав, великолепные качества сторожа и компаньона, возможность комфортно ощущать себя в любую погоду.

Проблемы со здоровьем: Наиболее часто встречающимся заболеванием является глухота, которой подвержены особи с преобладанием белого цвета в окрасе.

Особенности содержания: Жесткошерстный фокстерьер – собака для опытного владельца! Если вы – новичок, то придется помучиться. У жесткошерстных фоксов весьма сво-



Также фоксы очень агрессивны по отношению к собакам других пород. Нельзя не упомянуть и их инстинктивное влечение к разрыванию земли.

Разное: Современный стандарт породы впервые был представлен британским любителям собак на выставке, состоявшейся в 1827 году. После этого популярность фоксов неуклонно возрастала и достигла своего апогея к 1930-м годам. Потом последовал некоторый спад: в последнее время былая популярность породы возвращается.

Несмотря на то что жесткошерстные фоксерьеры – индивидуалисты, они подчас проявляют большой интерес и симпатию к незнакомым людям и животным (правда, последнее не относится к кошкам и собакам!).

Средняя продолжительность жизни жесткошерстных фокстерьеров составляет около 13–14 лет.



уши V-образные,
с перегибами,
свисающие на
скулы

глаза глубоко посаженные,
круглой формы, темные

лапы компактные,
круглые

| | |
|----------------|--|
| FCI: | Группа 3 Секция 1 Терьеры большие и средние (Large and medium-sized Terriers) |
| AKC: | Терьеры (Terrier) |
| ANKC: | Группа 2 Терьеры (Terrier) |
| СКК: | Группа 4 Терьеры (Terrier) |
| KC(UK): | Терьеры (Terrier) |
| NZKC: | Терьеры (Terrier) |
| UKC: | Терьеры (Terrier) |

| Активность | | Повиновение | | Доминирование | | Защита своей территории | | Общительность | | Сосредоточенность | |
|-------------------------|-----|-------------|-------------------------|---------------|-----|-------------------------|---|---------------|-----|-------------------|---|
| в доме | 4 | дрессировка | 3 | в семье | 1 | от людей | 2 | в семье | 4,5 | в семье | 1 |
| на улице | 4,5 | чужим | 3,5 | над собаками | 3,5 | от собак | 1 | с чужими | 4 | при чужих | 1 |
| | | | | | | | | с собаками | 3 | при собаках | 1 |
| Агрессивность | | | Поведение в семье | | | в семье | | | 1 | | |
| | | | | | | к чужим | | | 1 | | |
| | | | | | | к собакам | | | 3 | | |
| | | | | | | к кошкам | | | 4 | | |
| Терпимость к детям | | | Служебное использование | | | успокаиваемость | | | 4,5 | | |
| | | | | | | требование ласки | | | 4,5 | | |
| | | | | | | возбудимость | | | 4,5 | | |
| | | | | | | игривость | | | 4,5 | | |
| Служебное использование | | | Служебное использование | | | чрезмерный лай | | | 3,5 | | |
| | | | | | | срывы в поведении | | | 2,5 | | |
| Служебное использование | | | Служебное использование | | | до 4 лет | | | 4,5 | | |
| | | | | | | старше 4 лет | | | 4,5 | | |
| Служебное использование | | | Служебное использование | | | сторож | | | 4 | | |
| | | | | | | телохранитель | | | 1 | | |

Родина и время возникновения: Франция, XIX век; рост 30,5–31,5 см, вес 10–13 кг

Родина и время возникновения: Франция, XIX век; рост 30,5–31,5 см, вес 10–13 кг



История породы: В 1860-х годах французскими заводчиками были завезены из Англии несколько бульдогов, отличавшихся более миниатюрными размерами. Их решили скрестить с французскими терьерами. Таким образом, на рубеже XIX–XX столетий была получена порода, особой которой стали использовать в качестве загонщиков крупного рогатого скота, хотя первоначально французские бульдоги предназначались для ловли крыс, вследствие чего обрели большую популярность у представителей пролетариата.

Привлекательные черты: Французским бульдогам не требуется повышенная физическая нагрузка. Шерсть также не нуждается в серьезном уходе. Эти собаки отличаются дружелюбным нравом, хорошо ладят с детьми.

Благодаря способности быстро усваивать новые навыки, они не создают проблем в процессе дрессировки.

Проблемы со здоровьем: Наиболее часто отмечаются дисплазии суставов и аллергические поражения кожи. Иногда, вследствие очень короткого хвоста, могут быть проблемы с хвостовым отделом позвоночника.

Особенности содержания: Французские бульдоги линяют достаточно часто. Продолжительность жизни в среднем 11–12 лет. Некогда они ловили крыс, но сегодня эти собаки используются преимущественно в качестве домашних компаньонов.



Разное: Забавно, что официальное признание породы состоялось отнюдь не на ее родине, во Франции, а в Соединенных Штатах Америки, где прямо-таки влюбились в этих несравненных охотников на крыс.

Французские бульдоги очень общительны и всегда не прочь пообщаться с незнакомыми людьми или другими собаками.

ШЕРСТЬ

мягкая, короткая, густая шерсть с блеском

ГЛАЗА

темные, несколько
выпуклые глаза

УШИ

стоячие уши треугольной формы

НОС

широкий и короткий нос с косыми ноздрями

БЕДРА

мускулистые, крепкие
бедра



ЗАДНИЕ НОГИ

сильные задние ноги
превосходят по длине
передние

ГРУДНАЯ КЛЕТКА

бочкообразная грудная
клетка

Классификация

| | |
|----------------|---|
| FCI: | Группа 9 Секция 11 Бишоны и родственные породы (Bichons and related breeds) |
| AKC: | Не спортивные (Non-Sporting) |
| ANKC: | Группа 7 Не спортивные (Non-Sporting) |
| CKC: | Группа 6 Не спортивные (Non-Sporting Dogs) |
| KC(UK): | Вспомогательная группа (Utility) |
| NZKC: | Не спортивные (Non-Sporting) |
| UKC: | Собака-компаньон (Companion Breeds) |

Черты породы (по 5-балльной шкале)

| Поведение в семье | | | Поведение в обществе | | |
|-------------------------|--------------|------------|-------------------------|-------------------|-----|
| Активность | в доме | 2,3 | Агрессивность | в семье | 1,1 |
| | на улице | 2,4 | | к чужим | 1,2 |
| Повиновение | дрессировка | 2,6 | | к собакам | 2,7 |
| | чужим | 3,1 | | к кошкам | 2,6 |
| Доминирование | в семье | 1,4 | Поведение в семье | успокаиваемость | 3,2 |
| | над собаками | 3,2 | | требование ласки | 4,4 |
| Защита своей территории | от людей | 1,2 | | возбудимость | 3,3 |
| | от собак | 3 | | игривость | 4,2 |
| Общительность | в семье | 5 | Терпимость к детям | чрезмерный лай | 1,8 |
| | с чужими | 4,8 | | срывы в поведении | 1,7 |
| | | с собаками | 3,8 | до 4 лет | 4,2 |
| Сосредоточенность | в семье | 1,1 | старше 4 лет | 4,3 | |
| | при чужих | 1,2 | Служебное использование | сторож | 3,3 |
| | при собаках | 1,7 | | телохранитель | 1,3 |

Родина и время возникновения: Франция, XIX век; рост 30,5–31,5 см, вес 10–13 кг

Родина и время возникновения: Франция, XIX век; рост 30,5–31,5 см, вес 10–13 кг



Привлекательные черты: Французским бульдогам не требуется повышенная физическая нагрузка. Шерсть также не нуждается в серьезном уходе. Эти собаки отличаются дружелюбным нравом, хорошо ладят с детьми.

Благодаря способности быстро усваивать новые навыки, они не создают проблем в процессе дрессировки.

Проблемы со здоровьем: Наиболее часто отмечаются дисплазии суставов и аллергические поражения кожи. Иногда, вследствие очень короткого хвоста, могут быть проблемы с хвостовым отделом позвоночника.

Особенности содержания: Французские бульдоги линяют достаточно часто. Продолжительность жизни в среднем 11–12 лет. Некогда они ловили крыс, но сегодня эти собаки используются преимущественно в качестве домашних компаньонов.

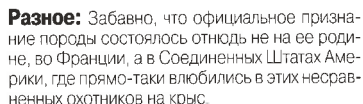

Французские бульдоги очень общительны и всегда не прочь пообщаться с незнакомыми людьми или другими собаками.

Описание: Французских бульдогов отличает отважный нрав. У них компактное тело с бочкообразной грудной клеткой. Конечности сильные и мускулистые, причем задние ноги заметно превосходят по длине передние. Шерстный покров очень короткий и густой. Следует упомянуть о некупированных ушах, форма которых заставляет вспомнить летучих мышей.

История породы: В 1860-х годах французскими заводчиками были завезены из Англии несколько бульдогов, отличавшихся более миниатюрными размерами. Их решили скрестить с французскими терьерами. Таким образом, на рубеже XIX–XX столетий была получена порода, особой которой стали использовать в качестве загонщиков крупного рогатого скота, хотя первоначально французские бульдоги предназначались для ловли крыс, вследствие чего обрели большую популярность у представителей пролетариата.

ШЕРСТЬ

мягкая, короткая, густая
шерсть с блеском

ГЛАЗА

темные, несколько
выпуклые глаза

УШИ

стоячие уши треугольной формы

HOC

широкий и короткий нос с косыми ноздрями

БЕДРА

мускулистые, крепкие
белка



ЗАДНИЕ НОГИ

сильные задние ноги
превосходят по длине
передние

ГРУДНАЯ КЛЕТКА

бочкообразная грудная
клетка

Классификация

| | |
|----------------|--|
| FCI: | Группа 9 Секция 11 Бишоны и родственные породы (Bichons and related breeds) |
| AKC: | Не спортивные (Non-Sporting) |
| ANKC: | Группа 7 Не спортивные (Non-Sporting) |
| CKC: | Группа 6 Не спортивные (Non-Sporting Dogs) |
| KC(UK): | Вспомогательная группа (Utility) |
| NZKC: | Не спортивные (Non-Sporting) |
| UKC: | Собака-компаньон (Companion Breeds) |

Черты породы (по 5-балльной шкале)

| Психологические особенности | | | Поведение | | |
|-----------------------------|--------------|-----|-------------------------|-------------------|-----|
| Активность | в доме | 2,3 | Агрессивность | в семье | 1,1 |
| | на улице | 2,4 | | к чужим | 1,2 |
| Повиновение | дрессировка | 2,6 | | к собакам | 2,7 |
| | чужим | 3,1 | | к кошкам | 2,6 |
| Доминирование | в семье | 1,4 | Поведение в семье | успокаиваемость | 3,2 |
| | над собаками | 3,2 | | требование ласки | 4,4 |
| Защита своей территории | от людей | 1,2 | | возбудимость | 3,3 |
| | от собак | 3 | | игривость | 4,2 |
| Общительность | в семье | 5 | Терпимость к детям | чрезмерный лай | 1,8 |
| | с чужими | 4,8 | | срывы в поведении | 1,7 |
| | с собаками | 3,8 | | до 4 лет | 4,2 |
| Сосредоточенность | в семье | 1,1 | Служебное использование | старше 4 лет | 4,3 |
| | при чужих | 1,2 | | старож | 3,3 |
| | при собаках | 1,7 | | телохранитель | 1,3 |

ХАНААНСКАЯ СОБАКА

Родина и время возникновения: территория современного Израиля, Древность; рост 48–61 см, вес 16–25 кг



Востоке. Программа планомерной селекции была начата только в 1930 году Рудольфиной Менцель (Израиль). Основные навыки (пас-тук, сторож) были развиты, добавились и новые, что позволило, например, использовать ханаанских собак для обнаружения мин во время Второй мировой войны. После ее окончания их привлекли для обслуживания людей с нарушенным зрением, и эти собаки стали отличными поводырями.

В наши дни ханаанских собак успешно задействуют для поисковых и спасательных работ.

Игры, развлечения, отдых: Поскольку это сильные собаки, им необходима для поддержания формы постоянная физическая нагрузка. Они обожают активные игры, требующие ловкости и выносливости. Если вы предполагаете в дальнейшем использовать собаку в сельской местности для выпаса стад, приступать к обучению следует с раннего возраста.

Привлекательные черты: Ханаанские собаки отличаются исключительной сообразительностью. Несмотря на независимый нрав, они всегда выполняют команды хозяина.

У особей данной породы живой и общительный характер, они беззаветно преданы своим



хозяевам и в любой момент готовы встать на их защиту.

Проблемы со здоровьем: Это собаки, славающиеся хорошим здоровьем. Наиболее распространенные генетические заболевания (дисплазия бедренных суставов и т. д.) у них практически отсутствуют.

Особенности содержания: Ханаанские собаки требуют серьезной систематической дрессировки. Имейте в виду, что они очень не любят чрезмерного повторения одних и тех же упражнений и, устав, могут закапризничать и отказаться повиноваться командам.

При взрослении в одном доме с детьми ханаанские собаки неизменно хорошо ладят с ними. К незнакомым людям относятся враждебно. На прогулке снимать поводок не рекомендуется, поскольку ханаанские собаки очень агрессивны по отношению к особям других пород (в особенности одного пола с ними).

Разное: Ханаанским собакам присуще равностное отношение к защите собственной территории, что является важной и полезной особенностью в плане сторожевой службы. Продолжительность жизни ханаанских собак 11–12 лет.

Описание: Это мощная собака средних размеров с сильным поджарым телом и пушистым хвостом. Тело покрыто прямой грубой шерстью. Встречающиеся окрасы: белый, песочный, коричневый, черный. Следует помнить, что ханаанские собаки рождаются более светлыми, а по мере роста темнеют.

История породы: Ханаанские собаки на протяжении столетий обитали на Среднем

ЛОБ

лоб широкий

УШИ

уши острые, низко посаженные, с закругленными кончиками

ШЕРСТЬ

шерсть густая, прямая, грубая

ГЛАЗА

глаза раскосые, темные слегка

ГРУДЬ

грудь умеренной глубины

ХВОСТ

хвост пушистый, закручивающийся на спину в минуты опасности

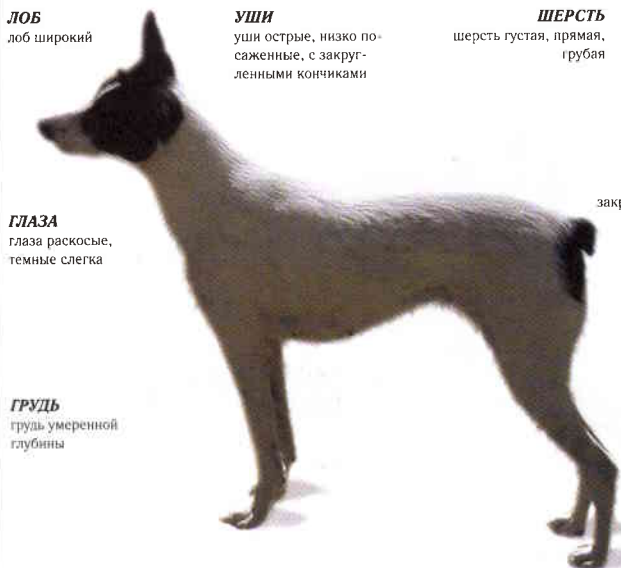

Классификация

| | |
|----------------|---|
| FCI: | Группа 5 Секция 6 Примитивные типы собак (Primitive type) |
| AKC: | Пастушья (Herding) |
| АНКС: | Группа 7 Не спортивные (Non-Sporting) |
| СКС: | Группа 6 Не спортивные (Non-Sporting) |
| КС(UK): | Вспомогательная группа (Utility) |
| NZKC: | Не спортивные (Non-Sporting) |
| УКС: | Экзотические породы (Sighthounds and Pariah Dogs) |

Черты породы (по 5-балльной шкале)

| | | | | | | | |
|--------------------------------|--------------|---|---|--------------------------------|-------------------|---|---|
| Активность | в доме | ■ | 2 | Агрессивность | в семье | ■ | 1 |
| | на улице | ■ | 4 | | к чужим | ■ | 3 |
| Повиновение | дрессировка | ■ | 3 | | к собакам | ■ | 3 |
| | от собак | ■ | 3 | | к кошкам | ■ | 2 |
| Доминирование | в семье | ■ | 3 | Поведение в семье | успокаиваемость | ■ | 4 |
| | над собаками | ■ | 5 | | требование ласки | ■ | 5 |
| Защита своей территории | от людей | ■ | 5 | | возбудимость | ■ | 5 |
| | от собак | ■ | 5 | | игривость | ■ | 3 |
| Общительность | в семье | ■ | 5 | | чрезмерный лай | ■ | 4 |
| | с чужими | ■ | 2 | Терпимость к детям | срывы в поведении | ■ | 3 |
| Сосредоточенность | с собаками | ■ | 1 | | до 4 лет | ■ | 4 |
| | в семье | ■ | 1 | Служебное использование | старше 4 лет | ■ | 5 |
| | при чужих | ■ | 4 | | сторож | ■ | 5 |
| | при собаках | ■ | 3 | | телохранитель | ■ | 2 |



ХОВАВАРТ

Родина и время возникновения: Германия, Средние века — XX век; рост 58–70 см, вес 25–41 кг



Описание: Ховаварт — обладающая сдержанным характером собака, прекрасно справляющаяся с ролями домашнего компаньона и охранника.

Тело покрыто густой, волнистой, нежной на ощупь и сравнительно длинной шерстью. Окрас может быть любым. Следует также упомянуть о длинном пушистом хвосте и о сильных передних лапах с внушительными очесами.

История породы: Точных сведений о происхождении породы нет. Известно, что ее предводителем является древняя сторожевая порода, первое упоминание которой датируется XIII веком. В начале XX века потомков этих собак скрестили с венгерскими куваками, немецкими овчарками и ньюфаундлендами. Результатом селекции стала современная порода ховавартов. Изначально использовавшиеся для охраны домашнего скота и, собственно, жилища, сегодня особи данной породы успешно выступают в роли компаньонов и сторожевых собак.



Игры, развлечения, отдых: У ховавартов не слишком игривый нрав. Они не нуждаются в значительном объеме физических упражнений.

Владельцам следует уделить внимание общению со своими питомцами. Выходить с ними на продолжительные прогулки и т. д.

Привлекательные черты: Спокойный, сдержанный характер, общительность, проявляющаяся в отношении членов семьи хозяина, неуклонная забота об охране дома.

Проблемы со здоровьем: Наиболее частая проблема — дисплазия тазобедренных и локтевых суставов.

Особенности содержания: Ховавартов легко дрессировать. Они стремятся выполнить все команды хозяина. Некоторые особи склонны кусаться; устранить этот негативный признак, случается, нельзя даже с помощью профессиональной дрессуры. Поэтому, выгуливая ховаварта, держите его всегда на поводке.

Разное: Впервые ховаварты были упомянуты в сочинении Эйке фон Ренгова «Зерцало вещей», датированном 1220 годом. Современное название породы также восходит к рабо-



те Ренгова, где эти сторожевые собаки именуются: «Hotwarth».

Ховавартам свойственно весьма серьезное отношение к охране своей территории — как от людей, так и от других домашних животных. Именно это качество с успехом используется в плане их задействования для сторожевой службы.

Средняя продолжительность жизни ховавартов составляет около 12–13 лет.

ГОЛОВА
мощная, широкая
голова

ЛОБ
выпуклый лоб

УШИ
высоко посаженные, треугольные, височные уши, плотно прижатые к голове

МОРДА
прямая морда

ЛАПЫ
лапы среднего размера

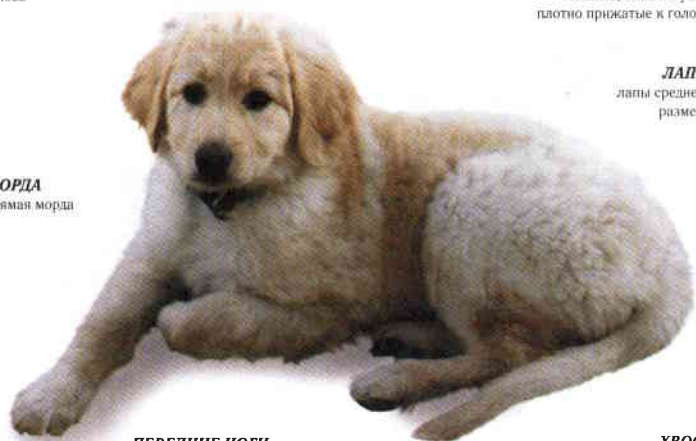

ПЕРЕДНИЕ НОГИ
прямые и сильные передние
ноги с длинными очесами

ХВОСТ
пушистый, опущенный
хвост

Классификация

| | |
|---------|--|
| FCI: | Группа 2 Секция 2 Молоссы (Molossoid breeds) |
| AKC: | — |
| ANKC: | — |
| СКС: | — |
| КС(УК): | Рабочие (Working) |
| NZKC: | — |
| UKC: | — |

Черты породы (по 5-балльной шкале)

| | | | | | |
|--------------------------------|--------------|-----|--------------------------------|-------------------|-----|
| Активность | в доме | 3,4 | Агрессивность | в семье | 1,6 |
| | на улице | 4 | | к чужим | 4,8 |
| Повиновение | дрессировка | 4 | | к собакам | 3 |
| | чужим | 1 | | к кошкам | 3,4 |
| Доминирование | в семье | 3 | Поведение в семье | успокаиваемость | 3 |
| | над собаками | 3,6 | | требование ласки | 1,5 |
| Защита своей территории | от людей | 3,5 | | возбудимость | 1,6 |
| | от собак | 4 | | игривость | 1,7 |
| Общительность | в семье | 3 | | чрезмерный лай | 2,1 |
| | с чужими | 1 | Терпимость к детям | срывы в поведении | 2 |
| Сосредоточенность | с собаками | 3 | | до 4 лет | 4,6 |
| | в семье | 2 | Служебное использование | старше 4 лет | 4,8 |
| | при чужих | 3 | | сторож | 3 |
| | при собаках | 2 | | телохранитель | 2,7 |

ЦВЕРГПИНЧЕР (КАРЛИКОВЫЙ ПИНЧЕР)

Родина и время возникновения: Германия, XVIII век; рост 25–30 см, вес 4–5 кг



тому назад и являлись разновидностью немецкого пинчера. Они были достаточно крупные, обладали крепким и мощным сложением. Изначально этих собак использовали в качестве крысоловов. Дальнейшее направленное разведение привело к утрате брутального внешнего облика; таким образом, был сформирован современный стандарт породы цвергпинчеров. Сегодня они славятся как признанные домашние компаньоны.

Игры, развлечения, отдых: У цвергпинчеров живой, энергичный характер. Они любят активные игры на свежем воздухе, особенно если в них принимает участие хозяин.

Привлекательные черты: Цвергпинчеры беззаветно преданы семье, в любой момент готовы прийти на помощь. Это надежные компаньоны.

Проблемы со здоровьем: В основном все заболевания этих собак имеют наследственный характер. Знание медицинской карты родителей позволит вам сделать правильный выбор.

Особенности содержания: Цвергпинчерам в силу их миниатюрности вполне подходят условия мегаполиса. Они почти так же



Описание: Забавные собаки миниатюрных размеров, отличающиеся, тем не менее, бесстрашным характером. Тело покрыто короткой, густой, блестящей шерстью. Наиболее распространенные окрасы: рыжий, серо-рыжий, шоколадно-подпалый, черно-подпалый.

История породы: Точных сведений о происхождении породы нет. Считается, что первые ее особи были выведены около 200 лет

активно внутри дома, как и снаружи. Играйте с ними и занимайтесь дрессировкой на надежно огороженной спортивной площадке. Выгуливая цвергпинчера, ни за что не спускайте его с поводка: во-первых, он немедленно затеет безобразную драку с другими собаками, которых инстинктивно ненавидит, а во-вторых, будучи природным охотником, этот пес может увлечься какими-то любопытными запахами и убежать.

Дрессировать цвергпинчеров легко; они всегда стремятся как можно лучше выполнять команды хозяина.

Разное: Средняя продолжительность жизни цвергпинчеров составляет около 13–14 лет.

ХВОСТ
короткий купированный хвост

ШЕРСТЬ
короткая, густая шерсть с характерным блеском

УШИ
высоко посаженные, стоячие уши

ГЛАЗА
темные, слегка выпуклые глаза

ПАЛЫЦЫ
сводчатые пальцы

ЗАДНИЕ НОГИ
широко поставленные задние ноги

ПЕРЕДНИЕ НОГИ
прямые и сильные передние ноги

ЛАПЫ
компактные лапы



Классификация

| | |
|----------------|---|
| FCI: | Группа 2 Секция 1 Пинчеры и шнауцеры (Pinscher and Schnauzer) |
| AKC: | Собака-компаньон (Toy) |
| ANKC: | Группа 1 Собака-компаньон (Toys) |
| СКС: | Группа 5 Собака-компаньон (Toys) |
| КС(УК): | Собака-компаньон (Toy) |
| NZKC: | Собака-компаньон (Toy) |
| УКС: | Собака-компаньон (Companion Breeds) |

Черты породы (по 5-балльной шкале)

| | | | | | |
|--------------------------------|--------------|-----|--------------------------------|-------------------|-----|
| Активность | в доме | 4,1 | Агрессивность | в семье | 1,4 |
| | на улице | 4,4 | | к чужим | 2,5 |
| Повиновение | дрессировка | 2,9 | | к собакам | 2,9 |
| | чужим | 2,6 | | к кошкам | 2,1 |
| Доминирование | в семье | 2,6 | Поведение в семье | успокаиваемость | 3,5 |
| | над собаками | 3,3 | | требование ласки | 4,4 |
| Защита своей территории | от людей | 3,5 | | возбудимость | 4,5 |
| | от собак | 4,1 | | игривость | 4,4 |
| Общительность | в семье | 4,3 | | чрезмерный лай | 3 |
| | с чужими | 2,8 | Терпимость к детям | срывы в поведении | 2,3 |
| Сосредоточенность | с собаками | 2,9 | | до 4 лет | 2,9 |
| | в семье | 1,8 | Служебное использование | старше 4 лет | 3,6 |
| | при чужих | 2,4 | | сторож | 4,4 |
| | при собаках | 2,3 | | телохранитель | 3 |

ЦВЕРГШНАУЦЕР (КАРЛИКОВЫЙ ШНАУЦЕР)

Родина и время возникновения: Германия, XV век; рост 30–36 см, вес 6–7 кг



Описание: Спокойные, хотя и любящие лаять собаки с длинными косматыми бровями и такой же бородой. Тело покрыто грубой и жесткой шерстью с мягким подшерстком. Наиболее распространенные окрасы: черно-серебристый, перец с солью, черный.

История породы: Точных сведений о происхождении породы нет. Исследования специалистов позволяют сделать вывод, что вероятными прародителями породы являются большие и средние шнауцеры. В формировании ее стандарта также приняли участие аффен-пинчеры и карликовые пинчеры. Первоначально цвергшнауцеры использовались в качестве крысоловов, но сегодня это прекрасные компаньоны и сторожа.

Игры, развлечения, отдых: Для цвергшнауцеров главная радость — принять максимально возможное участие в жизни хозяина и прочих домочадцев. А уж если речь заходит об играх, прогулках и прочих удовольствиях, счастья вашего питомца не будет предела.

Привлекательные черты: Не слишком шумный нрав, отсутствие агрессивности по отно-

шению к незнакомым людям и другим собакам, надежность и стабильность в качестве домашнего охранника, умение прекрасно ладить с детьми.

Проблемы со здоровьем: Наиболее часто отмечаются расстройства нервной системы. Однако они регистрируются главным образом у тех особей, которые были приобретены случайно, не у признанных заводчиков породы. Поэтому мы рекомендуем всем владельцам проявлять большую осмотрительность при выборе щенка.

Также встречаются: дисплазия тазобедренных суставов, катаракты, нарушения сердечно-сосудистой системы и др. Поскольку все недуги цвергшнауцеров в основном имеют наследственную природу, необходимо подробно изучить медицинскую карту родителей облюбованного вами щенка.

Особенности содержания: Для цвергшнауцеров условия мегаполиса вполне годятся. Поскольку необходимости в большом объеме физических упражнений для них нет, будет достаточно продолжительных прогулок и игр.

Спокойный характер этих собак весьма способствует успешности процесса дрессировки.

Помните, что, хотя цвергшнауцерам и свойственно очень мало линять, постоянный уход за



шерстью обязателен! Ежедневное тщательное расчесывание должно решить все проблемы в этом плане.

Разное: Средняя продолжительность жизни цвергшнауцеров составляет около 15 лет.

ШЕРСТЬ

шерсть густая, грубая, жесткая на ощупь; имеется мягкий подшерсток

УШИ

уши небольшие, высоко посаженные, висюльки

ЛОБ

лоб уплощенной формы

ХВОСТ

хвост высоко посаженный, купированный

ГЛАЗА

глаза выразительные, темные, выпуклые, овальные

БОРОДА

борода длинная, косматая

ЛАПЫ

лапы короткопалые, напоминают кошачьи

НОГИ

передние ноги прямые, густошерстные



Классификация

| | |
|----------------|---|
| FCI: | Группа 2 Секция 1 Пинчеры и шнауцеры (Pinscher and Schnauzer) |
| AKC: | Терьеры (Terrier) |
| ANKC: | Группа 6 Вспомогательная (Utility) |
| СКК: | Группа 4 Терьеры (Terrier) |
| KC(UK): | Вспомогательная группа (Utility) |
| NZKC: | Вспомогательная группа (Utility) |
| UKC: | Терьеры (Terriers) |

Черты породы (по 5-балльной шкале)

| | | | | | |
|--------------------------------|--------------|-----|--------------------------------|-------------------|-----|
| Активность | в доме | 3,2 | Агрессивность | в семье | 1,3 |
| | на улице | 3,6 | | к чужим | 2 |
| Повиновение | дрессировка | 3,6 | | к собакам | 2,5 |
| | чужим | 4,1 | | к кошкам | 2,8 |
| Доминирование | в семье | 2,3 | Поведение в семье | успокаиваемость | 4,1 |
| | над собаками | 2,9 | | требование ласки | 4,1 |
| Защита своей территории | от людей | 3 | | возбудимость | 4,1 |
| | от собак | 3,4 | | игривость | 4,1 |
| Общительность | в семье | 4,5 | | чрезмерный лай | 3,1 |
| | с чужими | 3,4 | | срывы в поведении | 2,1 |
| Сосредоточенность | с собаками | 3,1 | Терпимость к детям | до 4 лет | 3,3 |
| | в семье | 1,6 | | старше 4 лет | 3,8 |
| | при чужих | 2 | Служебное использование | сторож | 4,2 |
| | при собаках | 2,1 | | телохранитель | 2,2 |

ЧАУ-ЧАУ

Родина и время возникновения: Китай, Древность; рост 46–56 см, вес 20–32 кг



Описание: Чау-чау – независимые, самостоятельные и подчас сосредоточенные лишь на себе собаки. Чау-чау нуждаются в постоянной физической нагрузке, общении с людьми; за ними необходим серьезный контроль. Чау-чау зачастую ведут себя отчужденно, походя этим на кошек. Они отнюдь не одобряют избыточного к себе внимания.

Шерстный покров чау-чау отличается необычайной плотностью, с очень толстым воротни-

ком в области шеи. Среди окрасов часты рыжий или черный, но также встречаются кремовый, коричневый и даже голубой.

Большинство чау-чау имеют стоящие торчком уши и темные глаза. Хвост, как правило, заведен на спину.

История породы: Порода была выведена на Северном Полярном круге, откуда с миграционными потоками переселенцев ее представители добрались до Монголии, Сибири и Китая. Некоторые специалисты утверждают, что чау-чау – естественный предок таких пород, как самоед, норвежский элкхаунд, померанец и кишон. Первоначально чау-чау служили в качестве охотничьих собак и пастухов, живя при дворе китайских императоров, тогда как крестьяне, невзирая на закон, использовали этих собак как источник одежды и пропитания. Происхождение черно-голубого языка у этих собак до сих пор остается тайной. Чау-чау попали в Америку из Англии и стали неслабыми популярны в 1930-х годах, когда президент Кулидж обзавелся одной из этих собак. Имя породы придумано в XVIII столетии западными моряками, перевозившими в грузовых трюмах собак из Азии. «Чау-чау» – жаргонный термин, определявший разницу



в грузоподъемности судов. В конечном счете сленговое определение стало именем породы.

Игры, развлечения, отдых: Чау-чау нуждаются в серьезной физической нагрузке. Они любят возиться и гулять и довольствуются небольшим пространством для прогулок. Их не следует отпускать без поводка вследствие врожденной агрессивности к незнакомым собакам и людям.

Привлекательные черты: Из чау-чау получаются отменные сторожа. Чау-чау сильно привязаны к тому, кто за ними ухаживает, особенно выделяя его среди всей семьи. Нередко бывает, что они признают лишь одного хозяина.

Проблемы со здоровьем: При анестезии у данных собак могут быть сложности вследствие короткой морды. Ветеринарам следует обращать на это особенное внимание. Избыточное слезотечение у вашей собаки свидетельствует об энтропии век, которые заворачиваются внутрь. Чау-чау плохо переносят жару. Живут они 11–12 лет.

ЯЗЫК

черный язык

УШИ

небольшие толстые уши не-
сколько закругленной формы

ХВОСТ

пушистый, завернутый
на спину хвост

ГЛАЗА

небольшие темные
глаза с плотно при-
легающими веками

НОГИ

сильные, толстокостные
ноги

ЛАПЫ

небольшие кошачьи лапы

ШЕРСТЬ

исключительно густая,
мягкая шерсть.



Классификация

| | |
|----------------|---|
| FCI: | Группа 5 Секция 5 Азиатские шпицы (Asian Spitz) |
| AKC: | Не спортивные (Non-Sporting) |
| ANKC: | Группа 7 Не спортивные (Non-Sporting) |
| СКС: | Группа 6 Не спортивные (Non-Sporting Dogs) |
| КС(УК): | Вспомогательная группа (Utility) |
| NZKC: | Не спортивные (Non-Sporting) |
| УКС: | Северные породы (Northern Breeds) |

Черты породы (по 5-балльной шкале)

| | | | | | | | |
|--------------------------------|--------------|---|-----|--------------------------------|-------------------|---|-----|
| Активность | в доме | ■ | 2,5 | Агрессивность | в семье | ■ | 2,7 |
| | на улице | ■ | 3 | | к чужим | ■ | 4,1 |
| Повиновение | дрессировка | ■ | 2,5 | | к собакам | ■ | 4 |
| | чужим | ■ | 3,6 | | к кошкам | ■ | 3,9 |
| Доминирование | в семье | ■ | 3,7 | Поведение в семье | успокаиваемость | ■ | 3 |
| | над собаками | ■ | 4,3 | | требование ласки | ■ | 2,9 |
| Защита своей территории | от людей | ■ | 4,5 | | возбудимость | ■ | 3,2 |
| | от собак | ■ | 4,5 | | игривость | ■ | 2,8 |
| Общительность | в семье | ■ | 3,5 | | чрезмерный лай | ■ | 1,7 |
| | с чужими | ■ | 1,7 | | срывы в поведении | ■ | 2 |
| Сосредоточенность | с собаками | ■ | 2 | Терпимость к детям | до 4 лет | ■ | 2,2 |
| | в семье | ■ | 2,7 | | старше 4 лет | ■ | 2,3 |
| | при чужих | ■ | 4 | Служебное использование | сторож | ■ | 4,4 |
| | при собаках | ■ | 3,7 | | телохранитель | ■ | 4,2 |

ЧЕРНО-ПОДПАЛЫЙ КУНХАУНД (АМЕРИКАНСКАЯ ЕНОТОВАЯ ГОНЧАЯ)

Родина и время возникновения: США, XVIII век; рост 58—69 см, вес 23—34 кг



необходимо как можно больше активности. Поэтому приветствуются любые активные игры, продолжительные прогулки и т. д.

Привлекательные черты: Несмотря на свои «профессиональные» качества, эти собаки могут ласково и нежно относиться ко всем членам семьи хозяина.

Хотя у кунхаундов независимый и даже несколько агрессивный нрав, они всегда повинуются командам хозяина (это, естественно, относится к особям, успешно прошедшим процесс дрессировки).

Проблемы со здоровьем: Отмечаются отдельные случаи дисплазии тазобедренных суставов.

Кроме того, кунхаунды склонны быстро набирать вес, поэтому их не следует перекармливать!

Особенности содержания: Кунхаунды нуждаются в серьезной профессиональной дрессировке и большом объеме физических нагрузок. Поскольку они агрессивно относятся к незнакомым собакам и не слишком дружелюбны с незнакомыми людьми, на прогулке их не следует спускать с поводка!



Кунхаунды не переносят одиночества. Если вы будете надолго оставлять их одних, то добьетесь того, что они будут глухо и жутко, практически без перерыва, выть, вселяя ужас в ваших соседей.

Разное: Кунхаунды – отличные следопыты; из них также получаются отличные сторожа.

Средняя продолжительность жизни черно-подпалых кунхаундов составляет около 11–13 лет.

Описание: Это большая и мощная рабочая собака, особенно знаменитая своими выдающимися охотничьими качествами. Пропорционального сложения с изящной головой, кунхаунд способен совершать огромные прыжки, что позволяет ему легко настичь преследуемую добычу. Существует две разновидности: выставочная и полевая. Особи первой отличаются более значительными размерами и менее энергичным нравом.

История породы: Порода возникла в результате скрещивания таких пород, как бладхаунд, ирландский керри, билль и фоксхаунд. Первоначально порода выводилась для получения особей, способных успешно охотиться на енотов, медведей, оленей, опоссумов и даже горных львов! Эти охотничьи качества в полной мере присущи и современным представителям породы.

Игры, развлечения, отдых: Ввиду мощной силы и энергичного характера кунхаундам

ГЛАЗА

глаза овальные, орехово-коричневого цвета, с внимательным, дружелюбным взглядом

НОС

мочка носа крупная, черная, с широко открытыми ноздрями

ХВОСТ

хвост сравнительно длинный, сужающийся к концу

ШЕРСТЬ

шерсть густая, короткая, блестящая

УШИ

уши низко посаженные, с изящными складками, висящие

ШЕЯ

шея умеренной длины, мускулистая

ГРУДЬ

грудь глубокая

НОГИ

ноги длинные, крепкоостные, мускулистые



Классификация

| | |
|---------|--|
| FCI: | Группа 6 Секция 1 Гончие (Scenthounds) |
| AKC: | Охотничьи (Hound) |
| ANKC: | — |
| СКК: | Группа 2 Охотничьи (Hounds) |
| КС(УК): | — |
| NZKC: | — |
| УКС: | Охотничьи (Scenthound Breeds) |

Черты породы (по 5-балльной шкале)

| | | | | | |
|-------------------------|--------------|---|-------------------------|-------------------|---|
| Активность | в доме | 4 | Агрессивность | в семье | 3 |
| | на улице | 5 | | к чужим | 4 |
| Повиновение | дрессировка | 2 | | к собакам | 2 |
| | к чужим | 5 | | к кошкам | 4 |
| Доминирование | в семье | 3 | Поведение в семье | успокаиваемость | 2 |
| | над собаками | 4 | | требование ласки | 5 |
| Защита своей территории | от людей | 4 | | возбудимость | 5 |
| | от собак | 5 | | игривость | 5 |
| Общительность | в семье | 5 | | чрезмерный лай | 4 |
| | с чужими | 2 | | срывы в поведении | 4 |
| | с собаками | 5 | Терпимость к детям | до 4 лет | 4 |
| | в семье | 1 | | старше 4 лет | 4 |
| Сосредоточенность | при чужих | 5 | Служебное использование | сторож | 5 |
| | при собаках | 1 | | телохранитель | 5 |

ЧЕСАПИК-БЕЙ-РЕТРИВЕР

Родина и время возникновения: США, XX век; рост 53–66 см, вес 25–35 кг



умеренно. В случае частых контактов с водной средой уместно регулярно защищать им уши. Проследите, чтобы внутренний двор был огорожен. Хозяину подобной собаки необходимо культивировать в себе решительный, властный характер, иначе пес не будет повиноваться.

История породы: Порода чесапик-бей-ретриверов была выведена с использованием пары щенков ньюфаундленда, спасенных при кораблекрушении возле побережья Мэриленда в 1807 году. Никто не располагает информацией, с собаками какой именно породы были скрещены эти щенки, но результатом скрещивания явилась собака, обладающая водозащитным шерстным покровом и вследствие этого пригодная к выполнению тяжелой физической работы в холодной воде. Основное предназначение данных собак заключается в выгоне уток из водоемов при охоте в холодное время года.

Игры, развлечения, отдых: Чесапик-бей-ретриверы – величайшие охотники на уток, обитающих в холодных водоемах.

Привлекательные черты: Если вы ищете выносливую собаку, которой ничем холод при охоте на водоплавающих, то это – ваша порода собак! Чесапик-бей-ретриверы, по-



просту именуемые Чессы, обожают охоту и плавание и любят активные игры с хозяином. Большинству живущих ныне собак данной породы заводчикам удалось привить черты более дружелюбного отношения к людям, что выгодно отличает их от предшественников. Если вам хочется стать обладателем дружелюбного и активного Чессы, убедитесь в наличии именно этих качеств у родителей приглянувшегося вам щенка. Живут Чессы около 12–14 лет.

Проблемы со здоровьем: У собак породы чесапик-бей-ретривер имеют место случаи дисплазии бедра, катаракты, экземы. Иногда проявляются поведенческие отклонения, выражающиеся в чрезмерном лае и непослушании.

Особенности содержания: Некоторые специалисты придерживались мнения, что Чессы – это тугодумная, упрямая и недобрая собака, поэтому такие собаки не могут являться хорошим выбором для потенциальных владельцев. Но это относится лишь к тем, кто впервые решился завести себе собаку. При дрессировке чесапик-бей-ретриверам прививают способности защитить хозяина от враждебно настроенных незнакомцев и суметь постоять за себя при столкновении с другими собаками. Несмотря на несколько упрямый характер, эти собаки всегда поддаются профессиональной дрессировке, отличающейся твердостью и последовательностью. Плохо обученные Чессы игнорируют команды всех членов семьи, признавая лишь хозяина.

ГЛАЗА

глаза янтарные, широко расставленные, с воспринимательным взглядом

ШЕРСТЬ

шерсть густая, короткая, слегка волнистая

ХВОСТ

хвост средней величины

НОГИ

задние ноги мощные, хорошо развиты

ЧЕРЕП

череп круглой формы, широкий, покрытый короткой шерстью

УШИ

уши небольшие, сравнительно высоко посаженные, ниспадающие на скулы

ЛАПЫ

лапы круглые, компактные

Классификация

| | |
|----------------|--|
| FCI: | Группа 8 Секция 1 Ретриверы (Retrievers) |
| AKC: | Спортивные (Sporting) |
| ANKC: | Группа 3 Подружейные (Gundogs) |
| СКК: | Группа 1 Спортивные (Sporting) |
| КС(UK): | Подружейные (Gundog) |
| NZKC: | Подружейные (Gundog) |
| УКС: | Подружейные (Gun Dog Breeds) |

Черты породы (по 5-балльной шкале)

| | | | | | |
|--------------------------------|--------------|-----|--------------------------------|-------------------|-----|
| Активность | в доме | 2,9 | Агрессивность | в семье | 1,9 |
| | на улице | 3,9 | | к чужим | 3 |
| Повиновение | дрессировка | 3,4 | | к собакам | 2,6 |
| | от собак | 4,3 | | к кошкам | 2,8 |
| Доминирование | в семье | 3 | Поведение в семье | успокаиваемость | 4 |
| | над собаками | 3,2 | | требование ласки | 4 |
| Защита своей территории | от людей | 3 | | возбудимость | 3,6 |
| | от собак | 3,3 | | игривость | 4,1 |
| Общительность | в семье | 4,4 | | чрезмерный лай | 2 |
| | с чужими | 3,1 | | срывы в поведении | 1,8 |
| Сосредоточенность | с собаками | 3,2 | Терпимость к детям | до 4 лет | 4 |
| | в семье | 1,7 | | старше 4 лет | 4,1 |
| | при чужих | 2,7 | Служебное использование | сторож | 4,6 |
| | при собаках | 2,6 | | телохранитель | 3,1 |



ЧИХУАХУА КОРОТКОШЕРСТНАЯ

Родина и время возникновения: Мексика, XIX век; рост 15–23 см, вес 1–3 кг



Описание: Чихуахуа – это самая маленькая по своим размерам порода собак. Пожалуй, это также единственная «натуральная» порода собак-игрушек, для которых не предусмотрено разведение с тенденцией к минимализации параметров. У чихуахуа мягкий шерстный покров с разнообразными окрасами: белый, палевый, черно-коричневый и пр. Есть гладкая, или короткошерстная, разновидность, также имеется и длинношерстная. Разновидности отличаются по длине волос на ушах, груди, животе, ногах и хвосте.

История породы: Полагают, что данная порода возникла на исходе палеозойской эры. Появившись в Мексике в качестве породы собак Techichi, она была представлена небольшими безволосыми собаками, от которых и произошла порода чихуахуа. Название породы образовано от одноименного мексиканского штата. В монастыре Хуэджотцинго, что вблизи шоссе из Мехико-сити в Пуэбло, были обнаружены наскальные изображения собак, напоминающие сегодняшних чихуахуа. Естественно, туристы, пу-

тешествующие по Мексике, немедленно полюбили эту породу. Исконное предназначение чихуахуа – быть домашним компаньоном.

Игры, развлечения, отдых: Чихуахуа обожают загорать. Они также предпочитают спать под одеялом. Они великолепные компаньоны в путешествиях, хотя особи короткошерстной разновидности не терпят холодной погоды.

Привлекательные черты: Чихуахуа – быстрое передвижающиеся, грациозные и активные собаки.

Бдительные и наблюдательные, они проявляют немало качеств, присущих терьерам. Особи этой породы пригодны для существования в условиях мегаполиса и городской квартиры и всегда проявляют лояльность к своим хозяевам, к которым готовы в любой момент броситься на помощь. Они любят игрушки и отличаются любознательностью. Гладкошерстные особи нуждаются в минимальном уходе, длинношерстные требуют уделять им больше внимания. Эти собаки отличаются компанейским характером; их не нужно чересчур серьезно дрессировать. Небольшой размер позволяет им использовать унитаз подобно кошкам, нужно только их к этому приучить. В добавление заметим, что из собак данной породы получаются



отличные сторожа. По продолжительности жизни они превосходят все остальные породы.

Проблемы со здоровьем: У этих собак возможны проблемы с коленными суставами задних конечностей. Кроме того, с возрастом у них вообще появляется слабость в коленях. Бывают также переломы, вывихнутые челюсти, ревматизм, расстройства зрения, сердечно-сосудистой системы, проблемы с зубами и деснами.

Чихуахуа нередко рождаются с незаросшим родничком на голове (область размягчения), который часто так и не закрывается до конца.

Разное: Средняя продолжительность жизни чихуахуа составляет около 13–15 лет.

ХВОСТ

небольшой хвост с заостренным концом

ГОЛОВА

голова шаровидной формы

УШИ
большие, стоячие, повернутые вперед уши

ГЛАЗА
крупные выразительные глаза

РОТ
небольшой рот

ВОРОТНИК
небольшой воротник из блестящей шерсти

ПЕРЕДНИЕ НОГИ
небольшие, тонкокостные передние ноги

ШЕРСТЬ

короткая густая шерсть

ТЕЛО

удлиненное тело компактной формы

ШЕЯ

крепкая, мускулистая шея



Классификация

| | |
|----------------|--|
| FCI: | Группа 9 Секция 6 Чихуахуэно (Chihuahueño) |
| AKC: | Собака-компаньон (Toy) |
| ANKC: | Группа 1 Собака-компаньон (Toys) |
| СКС: | Группа 5 Собака-компаньон (Toys) |
| КС(UK): | Собака-компаньон (Toy) |
| NZKC: | Собака-компаньон (Toy) |
| УКС: | Собака-компаньон (Companion Breeds) |

Черты породы (по 5-балльной шкале)

| | | | | | |
|--------------------------------|--------------|-----|--------------------------------|-------------------|-----|
| Активность | в доме | 3,3 | Агрессивность | в семье | 1,6 |
| | на улице | 3,2 | | к чужим | 2,4 |
| Повиновение | дрессировка | 3,3 | | к собакам | 3 |
| | чужим | 3,4 | | к кошкам | 2,9 |
| Доминирование | в семье | 2,5 | Поведение в семье | успокаиваемость | 3,8 |
| | над собаками | 3,2 | | требование ласки | 4,5 |
| Защита своей территории | от людей | 3,1 | | возбудимость | 4,1 |
| | от собак | 3,5 | | игривость | 4,2 |
| Общительность | в семье | 4,5 | | чрезмерный лай | 2,8 |
| | с чужими | 3,2 | Терпимость к детям | срывы в поведении | 1,6 |
| Сосредоточенность | с собаками | 2,5 | | до 4 лет | 2,9 |
| | в семье | 1,2 | Служебное использование | старше 4 лет | 3,4 |
| | при чужих | 2,5 | | сторож | 3,8 |
| | при собаках | 3 | | телохранитель | 2,1 |

ШЕЛТИ (ШЕТЛАНДСКАЯ ОВЧАРКА)

Родина и время возникновения: Великобритания, XVII век; рост 35–37 см, вес 6–7 кг



пользование состояло в пастушьей службе, сегодня шелти еще и прекрасные компаньоны, а также отличные сторожа.

Игры, развлечения, отдых: Шелти необходимо много двигаться, чтобы сохранить форму и не утратить природные навыки. Шелти обожают своих хозяев и в любой момент готовы начать с ними радостную возню или любую активную игру.

Привлекательные черты: У шелти нежный и ласковый нрав. Они обожают играть с детьми, не проявляют агрессивности в отношении незнакомых людей и других собак.

Шелти стремятся угодить своим хозяевам и выполняют все их команды. А то умение, с которым эти собаки несут службу по охране вашего дома, просто вызывает восхищение!

Проблемы со здоровьем: У шелти отмечается предрасположенность к заболеваниям органов зрения и пищеварения, имеющих наследственную природу. Кроме того, у них в результате миниатюризации повысился риск поражения костно-мышечного аппарата.

Уместно также упомянуть болезни сердечно-сосудистой системы, эпилепсию, дисплазию



тазобедренных суставов, тиреозидит. При выборе щенка необходимо детально ознакомиться с медицинской картой родителей.

Особенности содержания: Шелти часто и обильно линяют, поэтому им требуется постоянный уход за шерстью (ежедневно расчесывать!).

Весьма важна ранняя социализация, призванная научить шелти спокойно воспринимать появление незнакомых (например, на улице).

Шелти рекомендуется выгуливать не реже 4 раз в день (по 20–30 минут).

Ни за что не оставляйте свою собаку в одиночестве! Это может самым погубным образом отразиться на ее психическом здоровье.

Разное: Длинная, густая и жесткая шерсть шетландских овчарок прекрасно защищает их от непогоды; более всего она выражена, как правило, в области шеи, образуя роскошный «воротник».

Шелти весьма тяготеют к ласке хозяев.

Средняя продолжительность жизни шелти составляет около 13–14 лет.

ГОЛОВА

голова изящной формы с продолговатой мордой

УШИ

небольшие, полустоячие, близко посаженные уши

ГЛАЗА

темно-коричневые приветливые глаза

ШЕЯ

шея покрыта исключительно густой шерстью

ГРУДЬ

глубокая и широкая грудь

НОГИ

умеренно сильные ноги с большими очесами

ШЕРСТЬ

длинная, густая, жесткая шерсть

Классификация

| | |
|---------|---|
| FCI: | Группа 1 Секция 1 Пастушьи собаки (Sheepdogs) |
| AKC: | Пастушьи (Herding) |
| ANKC: | Группа 5 Рабочие (Working Dogs) |
| СКС: | Группа 7 Пастушьи (Herding) |
| КС(УК): | Пастушьи (Pastoral) |
| NZKC: | Рабочие (Working) |
| УКС: | — |

Черты породы (по 5-балльной шкале)

| | | | | | |
|-------------------------|--------------|-----|-------------------------|-------------------|-----|
| Активность | в доме | 3,1 | Агрессивность | в семье | 1,2 |
| | на улице | 3,8 | | к чужим | 1,8 |
| Повиновение | дрессировка | 4,7 | | к собакам | 1,9 |
| | чужим | 4,6 | | к кошкам | 1,9 |
| Доминирование | в семье | 1,5 | Поведение в семье | успокаиваемость | 4,7 |
| | над собаками | 2,1 | | требование ласки | 4,3 |
| Защита своей территории | от людей | 2,1 | | возбудимость | 3,9 |
| | от собак | 2,5 | | игривость | 4,3 |
| Общительность | в семье | 4,7 | | чрезмерный лай | 3,5 |
| | с чужими | 2,8 | Терпимость к детям | срывы в поведении | 1,9 |
| Сосредоточенность | с собаками | 2,9 | | до 4 лет | 3,5 |
| | в семье | 1,4 | | старше 4 лет | 4 |
| | при чужих | 3 | Служебное использование | сторож | 4,3 |
| | при собаках | 2,4 | | телохранитель | 1,9 |



ШИППЕРКЕ

Родина и время возникновения: Бельгия, начало XVI века; рост 22–33 см, вес 3–8 кг



Описание: Шипперке – небольшая жизнерадостная собака. Ее тело покрывает грубая черная шерсть, более всего выраженная в области шеи. Присутствует и густой подшерсток, благодаря которому создается впечатление, что шерсть стоит дыбом.

История породы: Точных сведений о происхождении породы нет. Специалисты полагают, что прародителями шипперке, скорее всего, являлись шпицы: немецкий и померанец. В Бельгии эту собаку называют маленьким капитаном (shipperke) барж, что вполне соответствует ее роли охранника речных судов. Кроме того, шипперке использовали еще и для охоты на мелких млекопитающих. Но куда ярче шипперке проявили себя в качестве уличных бойцов. Сегодня же эти замечательные собаки приобрели исключительную популярность как домашние компаньоны.



Игры, развлечения, отдых: Исходя из энергичного нрава шипперке, она с радостью будет участвовать в любых активных играх, в особенности вместе с хозяином.

Небольшой размер этих собак позволяет им хорошо чувствовать в условиях мегаполиса.

Привлекательные черты: Отаважный характер, надежность, живой и энергичный нрав, желание заслужить похвалу хозяина.

Проблемы со здоровьем: Порода отличается неплохим здоровьем. Иногда могут отмечаться нарушения костно-мышечного аппарата.

Особенности содержания: Процесс дрессировки в случае с шипперке протекает без осложнений.

Густая шерсть позволяет проводить занятия на открытом воздухе даже в холодную погоду.

На прогулке шипперке не рекомендуется спускаться с поводка, поскольку велика вероятность, что они завяжут драку с другими собаками.

Разное: Шипперке и по сей день на редкость успешно охотятся на крыс, кроликов и кротов.



Средняя продолжительность жизни шипперке составляет около 12–13 лет.



УШИ
уши высоко посаженные, стоячие

ГОЛОВА
голова по форме напоминает лисью

ШЕРСТЬ
шерсть густая, жестковатая, наиболее выражена вокруг шеи

ГЛАЗА
глаза небольшие, овальной формы, темно-коричневые

ГРУДЬ
грудь глубокая, широкая, защищенная грубой шерстью

ЛАПЫ
лапы маленькие, круглые

НОГИ
передние ноги сильные, прямые

Классификация

| | |
|----------------|---|
| FCI: | Группа 1 Секция 1 Пастушьи собаки (Sheepdogs) |
| AKC: | Не спортивные (Non-Sporting) |
| ANKC: | Группа 7 Не спортивные (Non-Sporting) |
| СКК: | Группа 6 Не спортивные (Non-Sporting) |
| КС(УК): | Вспомогательная группа (Utility) |
| NZKC: | Не спортивные (Non-Sporting) |
| УКС: | — |

Черты породы (по 5-балльной шкале)

| | | | | | |
|--------------------------------|--------------|-----|--------------------------------|-------------------|-----|
| Активность | в доме | 4 | Агрессивность | в семье | 2 |
| | на улице | 3,8 | | к чужим | 3 |
| Повиновение | дрессировка | 2,4 | | к собакам | 2,4 |
| | чужим | 2,8 | | к кошкам | 1,8 |
| Доминирование | в семье | 3,2 | Поведение в семье | успокаиваемость | 3,6 |
| | над собаками | 3 | | требование ласки | 4,4 |
| Защита своей территории | от людей | 2,4 | | возбудимость | 3,6 |
| | от собак | 2,4 | | игривость | 3,6 |
| Общительность | в семье | 4,8 | | чрезмерный лай | 3,4 |
| | с чужими | 2,6 | Терпимость к детям | срывы в поведении | 2,4 |
| Сосредоточенность | с собаками | 3,4 | | до 4 лет | 2,6 |
| | в семье | 1,4 | Служебное использование | старше 4 лет | 3 |
| | при чужих | 2,4 | | сторож | 4,2 |
| | при собаках | 2,4 | | телохранитель | 2,5 |

ШИ-ТЦУ

Родина и время возникновения: Китай, XVII век; рост 25–27 см, вес 5–7 кг



Описание: Об этих собаках китайские кинологи говорят: «Голова как у льва, грудь как у медведя, копыта как у верблюда, хвост как метелка для смахивания пыли, уши как листья пальмы, зубы как зерна риса, язык как жемчужный лепесток и движения как у золотой рыбки». Во внешнем облике также обращают внимание на себя растущая вверх шерсть на носу, красивые усы с бородой, хвост с естественным завитком.

ГЛАЗА
темные, несколько настороженные глаза

ХВОСТ
напоминающий метелку хвост с естественным завитком

История породы: Порода образована в результате скрещивания тибетских собак и прародителей современных пекинесов. Ши-тцу считались особыми императорскими собаками. Право владения ши-тцу среди знати почиталось за особую честь и благоволение императора.

Сегодня ши-тцу завоевали необыкновенную популярность в качестве компаньонов.

Игры, развлечения, отдых: Ши-тцу отличаются необыкновенно игривым нравом. Но главное наслаждение для них – играть вместе с хозяином.

Привлекательные черты: У ши-тцу открытый характер, это веселые и общительные собаки. В отличие от хласских апсо, которых они весьма напоминают, ши-тцу свойственны куда меньшая подозрительность и более выраженное стремление к играм. Они также прекрасно ладят с детьми.

Проблемы со здоровьем: Помимо весьма распространенного неправильного прикуса, у ши-тцу имеют место случаи заболеваний почек и сердечно-сосудистой системы, которые носят наследственный характер. Возможны расстройства зрения, дерматиты (из-за



того что живот собак почти что «едет» по земле). Иногда у них обнаруживаются камни в желчных протоках. Многих осложнений удается избежать при тщательном выборе щенка.

Особенности содержания: Для ши-тцу показан особый уход за шерстью, позволяющий им комфортно чувствовать себя как на холоде, так и в жару.

Кроме того, рекомендуется внимательно наблюдать за этими собаками, чтобы заметить первые признаки возможных заболеваний.

Разное: Иногда ши-тцу называют «собачка-хризантема».

Первоначально ши-тцу держали буддийские монахи, которые и приучили их к успешному выполнению роли домашних компаньонов.

Характерной особенностью внешнего облика ши-тцу является манера заводчиков породы собирать на переносице шерсть и закреплять ее на макушке.

Средняя продолжительность жизни этих собак составляет около 12–14 лет.

НОС
гладкий, без морщинок, нос с растущей вверх шерстью

МОЧКА НОСА
черная мочка носа с длинными висячими усами

ШЕРСТЬ
длинная, густая, несколько волнистая шерсть, покрывающая практически все тело



Классификация

| | |
|----------------|---|
| FCI: | Группа 9 Секция 5 Тибетские породы (Tibetan breeds) |
| AKC: | Собака-компаньон (Toy) |
| ANKC: | Группа 7 Не спортивные (Non-Sporting) |
| СКС: | Группа 6 Не спортивные (Non-Sporting) |
| КС(UK): | Вспомогательная группа (Utility) |
| NZKC: | Не спортивные (Non-Sporting) |
| УКС: | – |

Черты породы (по 5-балльной шкале)

| | | | | | | | |
|--------------------------------|--------------|---|-----|--------------------------------|-------------------|---|-----|
| Активность | в доме | ■ | 2,8 | Агрессивность | в семье | ■ | 1,4 |
| | на улице | ■ | 2,9 | | к чужим | ■ | 1,9 |
| Повиновение | дрессировка | ■ | 3,7 | | к собакам | ■ | 2,2 |
| | чужим | ■ | 3,5 | Поведение в семье | к кошкам | ■ | 1,7 |
| Доминирование | в семье | ■ | 2,3 | | успокаиваемость | ■ | 3,8 |
| | над собаками | ■ | 2,4 | | требование ласки | ■ | 4,2 |
| Защита своей территории | от людей | ■ | 2,4 | Терпимость к детям | возбудимость | ■ | 3,6 |
| | от собак | ■ | 2,8 | | игривость | ■ | 4 |
| Общительность | в семье | ■ | 4,5 | | чрезмерный лай | ■ | 2,2 |
| | с чужими | ■ | 3,9 | Служебное использование | срылы в поведении | ■ | 1,3 |
| Сосредоточенность | с собаками | ■ | 3,1 | | до 4 лет | ■ | 3,6 |
| | в семье | ■ | 1,8 | | старше 4 лет | ■ | 3,9 |
| | при чужих | ■ | 1,9 | Служебное использование | сторож | ■ | 3,6 |
| | при собаках | ■ | 2,3 | | телохранитель | ■ | 1,7 |

ЭРДЕЛЬТЕРЬЕР

Родина и время возникновения: Великобритания, XIX век; рост 56–61 см, вес 20–23 кг



Описание: Часто называемый королем терьеров, это и в самом деле наиболее крупный по размерам терьер. У эрдельтерьеров густая и жесткая шерсть, кустистые брови, усы и борода. Преимущественно встречающийся окрас – черно-подпалый. Могут быть светлые пятна на груди.

Эрдельтерьеры используются на охоте, при ловле речных крыс, в полицейской работе, для выпаса стад, при несении сторожевой службы. Во время Первой мировой войны эрдельтерьеры служили в качестве собак-телеграфистов, доставляя через линию фронта важные сообщения.

История породы: Порода была выведена в долине Инглиш-ривер, у Эра, графство

Йоркшир (Великобритания). Считается, что это произошло в середине XIX столетия. Порода явилась результатом скрещивания староанглийского жесткошерстного черно-подпалого терьера с оттерхаундом.

Игры, развлечения, отдых: Эрдельтерьеры любят копаться в земле, возиться и играть с хозяином. Позаботьтесь, чтобы игры вашего питомца проходили на огороженном пространстве. Показаны ежедневные продолжительные прогулки: это позволит вашему эрдельтерьеру всегда находиться в отличной физической форме.

Эрдельтерьеры очень любят принимать участие в занятиях джоггингом.

Лучший способ дать разрядку энергии этих собак – это брать их с собой на велосипедную прогулку. Вам потребуется спрингер, чтобы привязать эрдельтерьера к велосипеду. Особи данной породы отличаются изрядной силой и быстротой, они обожают наступать на белок, если тем случится спуститься с дерева на землю. Поэтому если привязать эрдельтерьера на простую веревку или стандартный поводок, он, заметив какую-либо цель для преследования, помимо велосипеда, может резко дернуться в сторону, что приведет к вашему падению.



Эрдельтерьеры – превосходные пловцы. Купаясь с ними, будьте осторожны: они могут прыгнуть сверху и создать серьезные проблемы, что особенно актуально, если вы плаваете на глубине.

Привлекательные черты: Эрдельтерьеры очень послушны и гораздо сообразительнее других терьеров. Из этих собак получаются отличные компаньоны для владельцев, ведущих активный образ жизни. Если их с раннего возраста приучать к обществу детей, то они замечательно с ними играют и дурачатся.

Проблемы со здоровьем: Эрдельтерьеры в целом здоровые собаки и живут около 13–15 лет.

ГЛАЗА
темные, настороженные глаза

УШИ
небольшие уши треугольной формы с перегибом

ШЕРСТЬ
густая, жесткая, проволокообразная шерсть

БЕДРА
мощные мускулистые бедра

ЧЕЛЮСТИ
сильные, развитые челюсти с густыми усами и бородой

ПЕРЕДНИЕ НОГИ
прямые, крепкокостные передние ноги

ЛАПЫ
небольшие круглые лапы компактной формы с развитыми подушечками

ПАЛЦЫ
сводчатые пальцы

ГОЛЕНИ
наклонно поставленные голени



Классификация

| | |
|----------------|---|
| FCI: | Группа 3 Секция 1 Терьеры большие и средние (Large and medium-sized Terriers) |
| AKC: | Терьеры (Terrier) |
| ANKC: | Группа 2 Терьеры (Terrier) |
| СКК: | Группа 4 Терьеры (Terrier) |
| КС(УК): | Терьеры (Terrier) |
| NZKC: | Терьеры (Terrier) |
| УКК: | Терьеры (Terriers) |

Черты породы (по 5-балльной шкале)

| | | | | | |
|--------------------------------|--------------|-----|--------------------------------|-------------------|-----|
| Активность | в доме | 3 | Агрессивность | в семье | 1,2 |
| | на улице | 3,8 | | к чужим | 1,8 |
| Повиновение | дрессировка | 3,7 | | к собакам | 1,7 |
| | чужим | 3,7 | | к кошкам | 2,2 |
| Доминирование | в семье | 1,5 | Поведение в семье | успокаиваемость | 4 |
| | над собаками | 2,5 | | требование ласки | 4,3 |
| Защита своей территории | от людей | 2,8 | | возбудимость | 3,5 |
| | от собак | 2,7 | | игривость | 4,7 |
| Общительность | в семье | 5 | | чрезмерный лай | 2 |
| | с чужими | 3,7 | Терпимость к детям | срывы в поведении | 2,5 |
| Сосредоточенность | с собаками | 4,2 | | до 4 лет | 4,3 |
| | в семье | 1,3 | Служебное использование | старше 4 лет | 4,5 |
| | при чужих | 2,5 | | сторож | 4,3 |
| | при собаках | 1,8 | | телохранитель | 4,3 |

ЯПОНСКИЙ ХИН

Родина и время возникновения: Япония, Средние века; рост 23–25 см, вес 2–5 кг



Описание: Японский хин – небольшая очаровательная собака с плоской мордочкой и трогательным выражением больших темных глаз. Ее тело покрыто длинной и густой прямой шерстью без завитков. Наиболее распространенные окрасы: черный с белым и красный с белым.

История породы: Точных сведений о происхождении породы нет. В ее возникновении,

полагают специалисты, изрядная роль принадлежит тибетским спаниелям. В Европу хины попали в XVII веке. Несколько особей данной породы были вручены в качестве дара принцессе Катерине Браганса. С европейскими судами, посещавшими Японию, как правило, прибывало по несколько хинов.

В Великобритании японские хины оказались благодаря американскому коммодору Пери, пославшему их королеве Виктории. Британские заводчики скрестили японских хинов с той-спаниелями, в результате чего был выведен современный стандарт породы.

Игры, развлечения, отдых: Несмотря на свои небольшие размеры, эти собаки очень энергичны, и им необходимо много двигаться. Особенно активны они на свежем воздухе. Больше всего хины любят играть с хозяевами.

Привлекательные черты: Хотя японские хины и отличаются независимым нравом, они с большой лаской и нежностью относятся к хозяину и другим членам семьи, не проявляют агрессивности к незнакомым людям, другим собакам, кошкам. Хины неплохо ладят с детьми (правда, старшего возраста).



Проблемы со здоровьем: У японских хинов наблюдаются нарушения органов дыхания и сердечно-сосудистой системы.

Особенности содержания: Следите, чтобы ваши питомцы не испытывали на себе влияние попадания прямых солнечных лучей и не находились бы на улице в сильные морозы. Чрезмерная жара и чрезмерный холод равно губительны для здоровья японских хинов.

Разное: Сравнительно небольшие, они выносливы и крепки.

Японские хины очень редко лают.

Средняя продолжительность их жизни составляет около 12–13 лет.

ХВОСТ

пушистый, закрученный на спину хвост

УШИ

маленькие, направленные вперед уши V-образной формы

ГОЛОВА

большая голова

ГЛАЗА

крупные, широко расставленные темные глаза с белой окантовкой

МОРДА

маленькая, сравнительно широкая, короткая и пухловатая морда

ШЕРСТЬ

длинная, густая, прямая шерсть



Классификация

| | |
|----------------|---|
| FCI: | Группа 9 Секция 8 Японский хин и пекинес (Japan Chin and Pekingese) |
| AKC: | Собака-компаньон (Toy) |
| ANKC: | Группа 1 Собака-компаньон (Toys) |
| СКС: | Группа 5 Собака-компаньон (Toys) |
| КС(УК): | Собака-компаньон (Toy) |
| NZKC: | Собака-компаньон (Toy) |
| УКС: | Собака-компаньон (Companion Breeds) |

Черты породы (по 5-балльной шкале)

| | | | | | |
|--------------------------------|--------------|-----|--------------------------------|-------------------|-----|
| Активность | в доме | 3 | Агрессивность | в семье | 1 |
| | на улице | 3,3 | | к чужим | 1,7 |
| Повиновение | дрессировка | 3,7 | | к собакам | 2 |
| | чужим | 2,3 | | к кошкам | 1,3 |
| Доминирование | в семье | 1,7 | Поведение в семье | успокаиваемость | 4 |
| | над собаками | 1,7 | | требование ласки | 4,3 |
| Защита своей территории | от людей | 2,7 | | возбудимость | 4 |
| | от собак | 2,3 | | игривость | 4,3 |
| Общительность | в семье | 4,7 | | чрезмерный лай | 1,7 |
| | с чужими | 3,7 | Терпимость к детям | срывы в поведении | 1,7 |
| Сосредоточенность | с собаками | 3,7 | | до 4 лет | 3 |
| | в семье | 1,3 | Служебное использование | старше 4 лет | 4,3 |
| | при чужих | 2 | | сторож | 3,3 |
| | при собаках | 2 | | телохранитель | 1 |